

# はまだ

2008

11月15日号

No.75

なつかしの国 石見



## 待望のオープン!

浜田市市民憲章

(平成18年10月1日制定)

わたたくしたちは、青い海と緑の大地に恵まれた  
美しい自然と温かい人情を誇る浜田市民です。  
明るく豊かなまちをつくるために  
この憲章を定め、力をあわせて進みます

- 一 きまりを守り よい習慣を育て  
きれいな住みよいまちをつくります
- 一 心身の健康に心がけ 明るい家庭を築き  
ゆとりのあるまちをつくります
- 一 働く喜びと誇りを持ち  
活力のあるまちをつくります
- 一 郷土を愛し 教養を高め  
文化のかおるまちをつくります
- 一 高齢者をうやまい こどもをはぐくみ  
みんなが助け合うまちをつくります
- 一 命の大切さを深く考え  
お互いを尊重するまちをつくります

島根あさひ社会復帰促進センターがいよいよ本格始動の日をむかえ、その開庁を記念する式典が、10月19日(日)に挙行されました。

今後は、国と民間事業者そして地域が力をあわせ、様々な矯正プログラムのもと、受刑者の社会復帰にむけての運営がなされていきます。

### 主な内容

『共に創るコミュニティをめざして』10月19日(日)

島根あさひ社会復帰促進センター開庁……………	P 2
平成20年度 市民憲章表彰……………	P 3
12月浜田市議会定例会日程(予定)……………	P 3
子育て&健康ひろば……………	P12~14

『共に創るコミュニティをめざして』10月19日(日)

# 島根あさひ社会復帰促進センター開庁



平成16年3月の誘致決定から市町村合併を経て、この浜田の地に、矯正の新しい展望を見据えた刑務所「島根あさひ社会復帰促進センター」が誕生しました。

森法務大臣は、挨拶の中で「これまで培ってきた経験と民間の創意工夫、そして地域の力を活かして、国民が安心して暮らせる社会に貢献できる施設となるよう最善の努力をしたい」と述べられました。

受刑者は開庁以降随時収容となり、来年初には定員の2、000人に達する予定で、それに合わせて職員も来春までに現在の約370人(国120人・民間250人)から500人に増員の予定です。

この施設では、受刑者の社会復帰にむけて様々な矯正プログラムが実施されますが、特に国内では初となる盲導犬育成プログラムや、豊かな自然を活用した構外作業など、地域との共生を核とした取り組みに大きな効果が期待されています。

来賓祝辞を述べる宇津市長



挨拶をする森法務大臣

開庁前日となる10月18日(土)の夜には、同センターの地域交流エリアにおいて前夜祭が開催され、石見神楽や地域ボランティア団体によるおもてなしで、地域の資源・魅力をPRし、開庁に華を添えました。

会場は祭り旗で秋祭りの雰囲気を出し、約500人の来場者の中には初めて神楽を見る人も多く、勇壮絢爛な舞に見入っていました。

## 「開庁前夜祭」開催!



式典後、収容棟を見学する参列者



今市神楽社中の恵比寿さんもお祝い



あったかい猪汁と豚汁が振る舞われました



邑南町日貫の桜井神楽団が紅白祝い餅をプレゼント



暗くなり来場者も増え、賑わいを見せる場内



杵つき餅も大好評!



地元丸原神社中による「大蛇」

## 平成20年度 市民憲章表彰

10月5日(日)、JAいわみ中央 ふれあいホールにおいて開催した市民憲章推進大会において、市民憲章の理念に基づく啓発・推進・実践活動などに

### 表彰者 (敬称略順不同)

- ハーモニーボランティア会
- 井田寛
- はりも山公園手づくり委員会
- 山東信子
- 山陰久佐松竹座
- ひふみ会
- 濱野志恵子
- 新田高世
- 入野町内会
- 綿谷博子
- 佐々木幸子

顕著な功績のあった次の11人(6人・5団体)が、市民憲章表彰を受けられました。

### 平成20年度 浜田市市民憲章推進大会



(本庁地域政策課)

## 12月浜田市議会定例会日程 (予定)

- 会期 11月28日(金)～12月18日(木) (21日間)
- 11月21日(金) 議会運営委員会
  - 28日(金) 本会議開会 提案説明など (全員協議会)
  - 12月1日(月)～3日(水) 本会議 個人一般質問
  - 4日(木) 本会議 個人一般質問予備日
  - 5日(金) 本会議 議案質疑
  - 8日(月) 総務文教委員会
  - 9日(火) 福祉環境委員会
  - 10日(水) 産業経済委員会
  - 11日(木) 建設都市委員会
  - 15日(月)・16日(火) 予算審査委員会
  - 18日(木) 本会議 委員長報告 採決 (全員協議会) 議会運営委員会

なお、上記日程は予定であり、11月21日(金)の議会運営委員会ですら正式に決定します。会議の傍聴は、当日議会事務局で受け付けています。

なお、各委員会および全員協議会の傍聴は、会場の都合により7人までの人数制限があります。

各会議の開催時間は、通常午前10時からですが、変更になる場合がありますので事前にお問い合わせください。

各会議の開催時間や議事日程・議題は、事前に市議会ホームページ「会議の開催予定・状況」に掲載しますのでご覧ください。

### 問い合わせ先

本庁議会事務局 (☎内線 5 1 6)

## 農地貸借

### 農地の貸借をするには

農業経営基盤強化促進事業は、市・農業委員会が間に入ることによって安心して農地の貸借などができる制度です。

この制度に基づいて農地の賃借(有償)・使用貸借(無償)をする人は、利用権設定申出書を作成し、提出してください。

この度、契約終期を迎えるものについては、農業委員会から該当者に向けて通知しますので、契約更新をする人は手続を行ってください。

なお、新規の利用権設定申出書については、随時受け付けをして

います。申込方法 申出書(本庁農林課および各支所産業課にあります。)に必要事項を記入の上、提出してください。

### 問い合わせ先

- 本庁農林課 (☎内線 4 2 2)
- 金城支所産業課 (☎④ 1 2 3 3)
- 市旭支所産業課 (☎④ 1 2 3 6)
- 市弥栄支所産業課 (☎④ 2 1 1 2)
- 市三隅支所産業課 (☎④ 2 8 0 3)

## 強化週間

### 全国一斉「女性の権利ホットライン」強化週間

法務省人権擁護局および全国人権擁護委員連合会では、11月17日(月)から23日(祝)までの1週間を、全国一斉強化週間と設定し、県にお

いても次のとおり電話相談を行います。夫やパートナーからの暴力や、職場におけるセクシュアル・ハラスメント、ストーカー行為をはじめ、日常生活での悩みがありましたら、気軽に電話をしてください。秘密は厳守します。

### 女性の権利ホットライン

(☎0570・070・810) 時間 午前8時30分～午後7時 (土・日は午前10時～午後5時)

料金 無料

問い合わせ先 松江地方法務局

浜田支局 (☎②0959)

本庁人権同和教育啓発センター (☎内線 3 4 5・3 4 6)

# 市長への提言・意見をお寄せください。

市では市民主体のまちの実現に向け、広く市民の声を聴き、施策に反映させるため、『市長直行使』制度を設けています。

専用のはがきに市長への提言や意見を書いてお寄せください。

専用のはがきは、市内28か所（市役所本庁および各支所・各市立公民館ほか）に設置しています。

## 問い合わせ先

本庁総合調整室（☎内線311・318）



## 先日届いた市長直行使を紹介しします。

### 海のみえる文化公園内のスズメバチの巣について

海のみえる文化公園のすべり台近くにある木の根元に、スズメバチが巣を作っているようなのですが、駆除はどこへお願いしたらいいのでしょうか。

秋の遠足シーズンも近いこともあり、よろしくお願ひします。



【匿名】

## 《回答》

このたび『市長直行使』で寄せられた海のみえる文化公園をはじめ、市内の都市公園の管理は、市で行っております。公園の管理においては、公園利用者の安全を第一目標としており、身体に危険を及ぼす可能性のある「スズメバチ」などについては、駆除や利用者の通行禁止措置を講じるな

ど、必要に応じた対応をしています。

今回のケースでは、現地調査の結果、公園内にスズメバチの巣はありませんでしたが、公園内の遊歩道沿いの樹木から染み出ている樹液を吸いに「スズメバチ」が飛来していました。

誤って樹木に振動を与えたり、叩いたりすると攻撃される恐れがありましたので、直ちに注意喚起の看板を15か所設置しました。



注意喚起の看板

また、過去にも多くの「スズメバチ」を捕獲・駆除した実績のある「ハチ取器」を、自前で制作し5か所に設置し

ました。（ハチ取器の設置箇所のうち2か所を封鎖し、利用者は立ち入れないようにしています。）



ハチ取器

なお、設置1週間後に「ハチ取器」を確認したところ、多いものでは50匹以上の「スズメバチ」を捕獲しています。今後「ハチ取器」の交換を行うなど、安全に利用できるまで、「スズメバチ」の駆除を継続していきます。利用する皆さんには、ご迷惑をおかけしますが、ご理解とご協力をお願いします。

## 問い合わせ先

本庁建設整備課（☎内線570）



## 市税・国民健康保険料(税)・後期高齢者医療保険料 夜間納付・相談窓口を開設します

市税・国民健康保険料(税)・後期高齢者医療保険料の納付・相談について、平日夜間窓口を開設します。平日に時間が取れず、納付・相談ができない人や納め忘れていた人は、ぜひ利用してください。

期間 11月25日(火)～27日(木)  
時間 午後5時30分～7時30分  
場所 市役所本庁2階徴収課①番窓口

※ 本庁川側地階入口からお入りください。  
問い合わせ先 本庁徴収課(☎内線213・215)

# 「人権尊重都市宣言」解説シリーズ⑤（最終）

## 人権尊重都市宣言の第四段落

「ここに、私たち浜田市民は、人権問題について共に考え、理解し、お互いが人権を尊重する心豊かな住みよいまちを築くため、人権尊重の都市「浜田市」を宣言します。」  
 これまでも、偏見、差別などの人権問題の背景は、①無知 ②無関心 ③心の貧しさなどから起こると言われてきました。

そのため、人権問題を正しく理解し・気づき・考えて、身近な課題から解消に向けての行動を起こしていくことの重要性が強く求められています。

さらに、人権尊重には、基底に人に対する優しさ、温かさが欠かせないことにも触れています。

この最終段落では、このことを「共に考え、理解し、お互いが人権を尊重する心豊かな・・・」という文言の中で表現し、めざす人権尊重の都市を高らかに宣言しています。

私たちは、身近に存在する人権課題を解決し、真に心豊かな住みよいまちの人権尊重のまちをつくるために、差別や偏見などの人権問題を、「人ごと

## 本庁総務課から

2009年版

県民手帳好評販売中！

使いやすく便利な県民手帳が今年も発行されました。

人気商品ですので、早めにお買い求めください。

販売期間 11月～平成21年1月末

販売場所 ゆめタウン浜田今井書店・牛尾書店(旭町)・市役所本庁および各支所総務課

## 第59回島根県統計大会開催

県民への統計思想の普及、統計に対する認識を深めることを目的とした島根県統計大会を浜田市で開催します。

各種表彰・体験者発表・記念講演・アトラクション(神楽大蛇)も楽しめます。気軽に参加してください。

講演演題 このころの健康からの健康一笑門には福来る

講師 堀江裕さん(済生会江津総合病院院長)

日時 11月20日(木) 午後1時～

入場料 無料

問い合わせ先 本庁総務課 計係(☎内線320)

## 移動図書館L♡VE BOOK(ラブック)号がやって来ます!!

主に小中学校、公民館を巡回し(8コース)、本の貸出をしていますので、ぜひ利用してください。

貸出 1人3冊まで 返却 次回巡回時(約1か月後)

### ★L♡VE BOOK号巡回日程表(12月)★

2日(火)	今福小学校 10:00~10:35	今福公民館 10:45~11:15	美又公民館 11:25~11:55	波佐小学校 13:00~13:30	ときわ会館 13:40~14:30	久佐公民館 15:00~15:45
4日(木)	雲城小学校 10:20~10:50	小国公民館 11:15~11:50	金城中学校 12:50~13:30	金城支所前 13:40~14:10	有福小学校 14:50~15:30	宇野小学校 15:45~16:30
9日(火)	木田小学校 10:00~10:40	木田生活改善センター 11:00~11:40	旭センター 12:20~12:50	旭中学校 12:55~13:30	ふるさと歴史公園 13:45~14:45	今市小学校 15:00~16:00
11日(木)	和田小学校 10:10~10:50	市木生活改善センター 11:20~12:00	市木小学校 12:55~13:35	都川ふれあい店舗 13:50~14:50	佐野小学校 15:30~16:10	
16日(火)	岡見小学校 10:15~10:45	岡見公民館 11:00~12:00	三隅小学校 12:50~13:40	三保公民館 13:50~14:50	白砂公民館 15:00~16:00	
18日(木)	井野小学校 10:10~10:45	井野公民館 11:00~12:00	三隅中学校 13:00~13:35	黒沢公民館 14:00~14:50	三隅公民館 15:10~16:00	
24日(水)	井野小学校 室谷分校 10:10~10:40	大麻公民館 11:00~12:00	美川小学校 第四中学校 12:50~13:30	美川公民館 13:40~14:20	美川公民館西分館 14:30~15:10	バス停下鍋石 15:25~16:00
25日(木)	弥栄小学校 12:50~13:40	弥栄会館 13:50~14:30	杵束公民館 14:40~15:30	弥栄中学校 15:50~16:30		

問い合わせ先 浜田図書館(☎0480)



# 税務課からのお知らせ

問い合わせ先 本庁税務課資産税係  
(☎内線 233・234・236)

## 平成21年度は 固定資産の評価替えの年です

『広報はまだ』11月1日号で説明した土地の評価方法と見直し部分について、具体的に説明します。



### 1 自治区間の評価の統一

市の土地の評価方法は、浜田自治区とそのほかの自治区で少し異なっているところがありました。平成21年度からその評価方法を統一し、よりきめ細かい評価方法になるよう検討しています。

※ 新しい評価方法は、浜田自治区では平成21年度評価替え、それ以外の自治区は平成24年度評価替えから適用します。

### 2 見直しのポイント

新しい評価方法は、国が示している評価手順のうち、次の**4つのポイント**で見直しを検討しています。

住宅地区、  
商業地区などに区分

状況が似ている  
地域に区分

主要な道路に面して  
いる宅地の中から標  
準宅地を選定

鑑定評価額の7割を  
目途に標準宅地の適  
正な時価を評定

評価方法ごとに宅地を評価  
市街地：路線価の算出  
市街地以外：地域価の算出

路線価・地域価をもとに  
各宅地の評価額を決定。  
ただし、形が不整なもの、  
角地などについては評価  
基準により補正します。

見直し①

見直し②

見直し③

見直し④





不動産鑑定士の意見を基に、現在の状況にあった範囲となるよう見直します。

現在の道路状況などを不動産鑑定士と分析して見直します。

市街地は、その状況に応じてよりきめ細かく評価します。  
市街地以外は、それぞれの状況を比較して評価する方法で見直します。

個々の土地が持つ個別の条件も評価に反映させていますが、今まで評価に反映させていなかった新しい条件を加えて評価します。

見直し③ 次の項目について検討中です。

これまでの評価項目	追加する評価項目
<b>街路の状況</b>  ・道路の種類 ・幅員 ・交通規制 ・歩道や舗装の有無	・道路の傾斜や構造 ・生活幹線道路への利便性 など
<b>交通条件など</b>  ・最寄駅までの距離	・大型店舗・小学校や市役所までの距離 ・幹線道路までの距離 など
<b>住環境</b>  ・過去の浸水害 ・都市ガスの整備状況	・周辺の土地利用状況や近隣の環境 ・繁华性・集落の密度 など
<b>行政の規制など</b>  ・都市計画用途区分	・建築基準法による建築規制 など

見直し④ 次の項目をはじめ、個々の土地が持つ要因の追加を検討しています。

今までの評価に反映させていた条件	追加で反映させる条件
①同じ土地の中に広い範囲で崖地がある ②私道として利用している ③道路と高低差があるなど	①地盤改良を行わないと建物が建築できない ②道が狭く、住居が建替えできない ③空き地や廃屋の敷地で有効に使用できない など

**Q** 駐車場などの土地と住宅用の土地とでは、評価額が違うのですか？

**A** 駐車場のように比較的宅地に近い雑種地は、周辺の宅地と同様に評価していますが、居住用の宅地(住宅用地)は特例措置により課税が低く抑えられています。

居住用の建物を解体した場合は、その翌年度から雑種地として課税され、住宅用地の特例措置が外れるため、**固定資産税が高くなります**ので、注意してください。  
(住宅、車庫など建物の固定資産税は翌年度からかからなくなります。)



### 国民健康保険料

#### 年間納付額のお知らせについて

国民健康保険料(税)の年間納付額のお知らせは、1月中旬に送付します。

年末調整などで必要な人は、連絡してください。

#### 連絡先

本庁税務課市民税係 (☎内線 227・228)  
市金城支所自治振興課 (☎④1230)  
市旭支所自治振興課 (☎④1433)  
市弥栄支所総務課 (☎④2111)  
市三隅支所自治振興課 (☎④2808)

# キムチのすすめ

浜田市国際交流員 金穂原

今年も冬がやってきました。韓国の冬の風物詩といえば、「キムジャン」。「キムジャン」とは、立冬を前後に、越冬用のキムチを漬けることです。冬の間食べるキムチを漬けるわけですから、一度にかなり大量のキムチを漬けることになります。ですから、親戚や隣人同士で助け合ってキムジャンをする人も多いです。

昔はキムジャンキムチを壺に入れて、土に埋めて保存・発酵させていましたが、マンション暮らしが多い今は、キムチ冷蔵庫という、ほかの国では見られない家電に入れて保存したりします。

キムチは低カロリーで色々な栄養素が入っていて、とても健康にいいといわれます。生のにんにくを使いますから、抗菌性に優れています。また、ビタミンC・乳酸菌・アミノ酸や食物繊維が豊富に含まれていて、成人病や便秘にも良いそうです。

韓国人でももちろんキムチが嫌いだという人もいます。キムチがないと食事ができないというキムチファンもたくさんいます。私はというと、熱狂的なキムチ

ファンではありませんが、無性にキムチが食べたくなるときがあります。それは、焼き芋を食べるときです。

日本と同じく、韓国でも冬は焼き芋のシーズンです。焼き芋は甘くてとてもおいしいですが、食べると喉が詰まりませんか?そんなときに、白菜キムチと一緒に食べてみてください。焼き芋の甘味とキムチの酸味がいい感じに絡み合って、またキムチの汁が喉越しをスムーズにしてくれて、焼き芋のおいしさが増します。

ところで、キムジャンキムチは、冬が終わる頃にはかなりすっぱくなります。すっぱくなったキムチは、加熱することですっぱさを減らすことができます。豚キムチにしたり、キムチ鍋にしたり、キムチチヂミにするのもいいですね。小さく刻んでキムチチャーハンにしてもおいしいです。焼いたキムチは焼肉にも合います。

皆さんも今年の冬は、焼き芋とキムチの意外なコラボレーションに挑戦してみませんか?きっとやみつきになると思います。

## 市のごみ処理の流れについて

市内の一般家庭や事業所から出るごみが、どのように処理されているかを簡単に図で説明します。

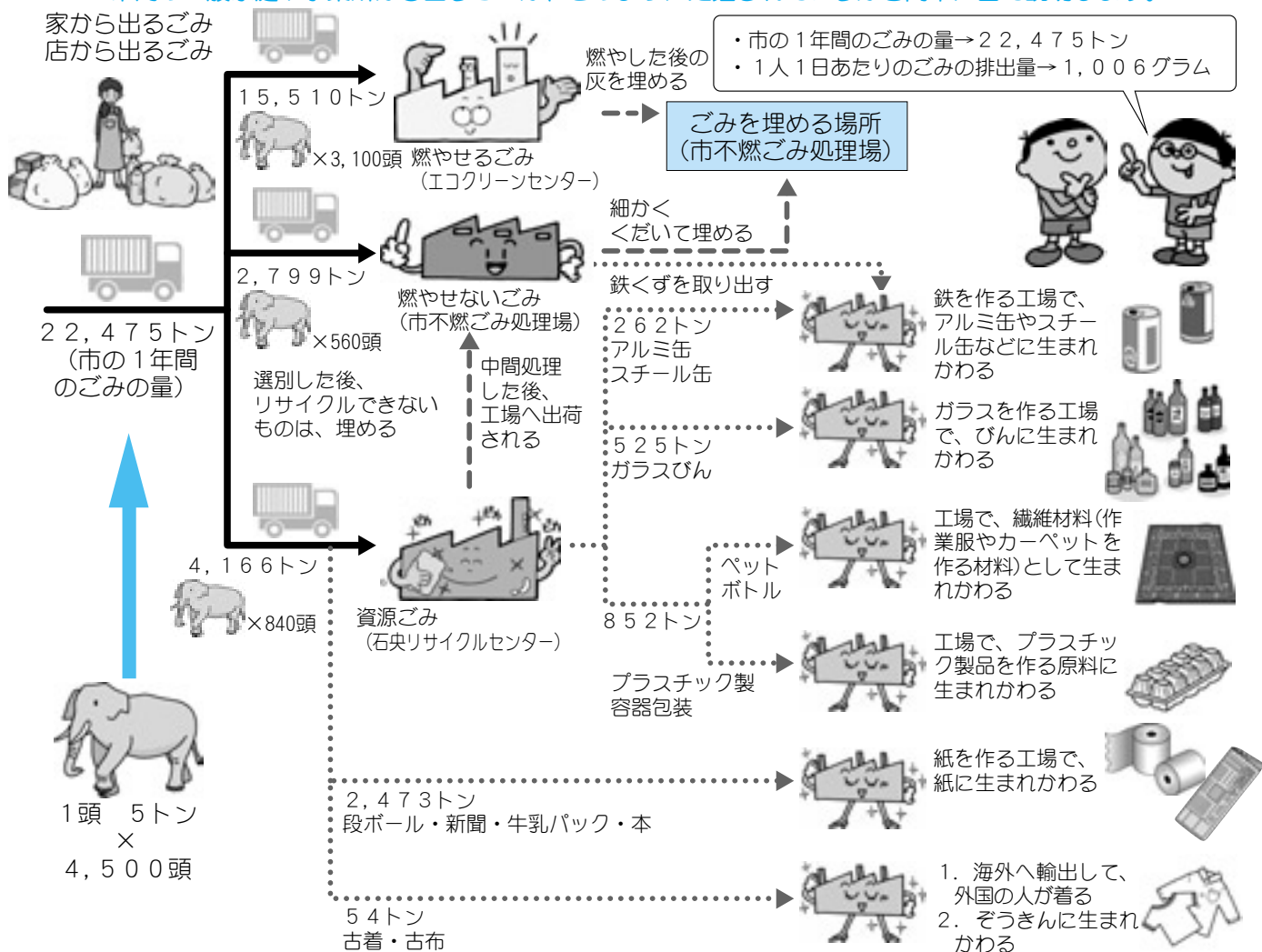

**総務課からのお知らせ**

**平成19年度決算の状況** 平成19年度の決算は次のとおりとなりました。

企画財政係  
(単位:円)

**平成19年度 浜田地区広域行政組合決算総括表**

会計別	予算額	歳入決算額	歳出決算額	翌年度へ繰り越すべき財源	差引残額
一般会計	797,922,000	798,654,517	793,138,174	0	5,516,343
介護保険特別会計	8,717,262,000	8,744,697,913	8,624,540,573	0	120,157,340
合 計	9,515,184,000	9,543,352,430	9,417,678,747	0	125,673,683

**歳 入 平成19年度一般会計の決算状況 歳 出**

区分	金額 (千円)	構成比 (%)	内容
分担金および負担金	705,310	88.3	市町村からの負担金
使用料および手数料	56,254	7.1	ごみ処理手数料
財産収入	8,288	1.0	土地・建物の貸付料や基金の利子など
繰入金	1,008	0.1	基金からの繰入金
繰越金	14,258	1.8	平成18年度一般会計からの繰越金
諸収入	13,536	1.7	事業実施に伴うそのほかの収入や預金利子など
歳入合計	798,654	100.0	

区分	金額 (千円)	構成比 (%)	内容
議会費	187	0.0	組合議会の運営に要する経費
総務費	81,910	10.3	地域振興費や、事務局運営費など行政組合全般に要する事務費
衛生費	621,531	78.4	ごみ処理施設の管理運営に要する経費など
公債費	89,510	11.3	新ごみ処理施設建設に伴い借入れをした資金の返済金など
予備費	0	0.0	
歳出合計	793,138	100.0	

**歳 入 平成19年度介護保険特別会計の決算状況 歳 出**

区分	金額 (千円)	構成比 (%)	内容
保険料	1,470,111	16.8	第1号被保険者から徴収した保険料
分担金および負担金	1,201,361	13.7	市町村からの負担金
使用料および手数料	211	0.0	保険料の滞納にかかる督促手数料
国庫支出金	2,098,887	24.0	・介護給付費国庫負担金 ・介護保険事業への国からの補助金
支払基金交付金	2,461,918	28.2	診療報酬支払基金から支払われる第2号被保険者から徴収した保険料
県支出金	1,211,929	13.9	・介護給付費県費負担金 ・介護保険事業への県からの補助金
財産収入	0	0.0	
繰入金	0	0.0	
繰越金	300,107	3.4	平成18年度介護保険特別会計からの繰越金
諸収入	173	0.0	受託事業収入および返納金など
歳入合計	8,744,697	100.0	

区分	金額 (千円)	構成比 (%)	内容
総務費	197,952	2.3	介護保険事業の運営に要する事務費
保険給付費	7,760,000	90.0	要介護・要支援者の居宅介護サービス・施設介護サービスなどに要する費用
財政安定化基金拠出金	837	0.0	保険給付の安定的な運営を図るための県介護保険財政安定化基金への拠出金
地域支援事業費	188,361	2.2	要支援・要介護状態になることの予防・悪化防止のための事業
基金積立金	162,187	1.9	保険給付費に充てるための介護保険料を財源とした基金
公債費	86,667	1.0	県介護保険財政安定化基金への償還金
諸支出金	228,536	2.6	国庫補助金などの超過交付分の返納金など
予備費	0	0.0	
歳出合計	8,624,540	100.0	

**給付格者・戦後強制抑留者・引揚者の皆さんへ**

平和祈念事業特別基金では、次の人に、内閣総理大臣名の「特別慰労品」を贈呈しています。請求期限が迫っていますので、請求がまだの人は、早めに申請してください。

**対象**

- ・旧軍人などで恩給などを受けていない恩給欠格者
- ・戦後、ソ連やモンゴルに強制抑留された人
- ・終戦に伴い、本邦以外の地域から引き揚げてきた人
- ・過去に内閣総理大臣名の書状などを受けたことがある人も対象となります。

(遺族などは対象外)

請求期間 平成21年3月31日(火)まで

**請求書類の設置場所**

市役所本庁地域福祉課地域福祉係(1階⑦番窓口)および各支所市民福祉課(三隅支所は福祉課)

※ 請求書の様式は、平和祈念事業特別基金ホームページからもダウンロードできます。

問い合わせ先 平和祈念事業特別基金 (☎0120-234-0933)

<http://www.heiwa.go.jp>



# 島根県立大学 News vol.62

～海の見える丘から～

電話：0855 24 2200

ホームページ：<http://www.u-shimane.ac.jp>



## 第9回海遊祭を 終えて

海遊祭実行委員会  
委員長 中尾亮介



島根県立大学海遊祭実行委員会委員長を務めています。2回生の中尾亮介です。

今年度の海遊祭は10月11日(土)・12日(日)に島根県立大学浜田キャンパスにて行いました。今年度の実行委員会は4年生1人・2

年生8人・1年生17人、計26人で構成しており、1年生が主体となっていました。経験不足のため、様々な問題を抱えていましたが、実行委員会全体で乗り越えながら「海遊祭」を作り上げ、大成功を収めることができました。

今年度は、実行委員の中で昨年度と違ったことをやりたいという意向が強かったため、新しい企画をいくつか実施しました。例えば、男装・女装コンテスト、吹奏楽部と他サークルの共同講演、サブステージの設営といったものです。どの企画も皆さんに楽しんでもらえたようで、実行委員一同、感激しています。私自身も今回の海遊祭は決して忘れることのできない大切な思い出になりました。

最後になりましたが、海遊祭にご協力いただいた皆さんに厚く御礼申し上げます。皆さんのご協力なしには、このように盛大な祭りを開催することはできませんでした。本当にありがとうございました。

## 地域と大学をテーマとした講演会およびシンポジウム開催

島根県立大学総合政策学会第16回特別講演会

島根県立大学の教員・学生を主な会員とする総合政策学会では、各界の第一線で活躍される文化人・経済人などを講師に迎え、教員・学生、市民の皆さんを対象に講義を開催します。

演題 大学の地域貢献  
講師 矢田俊文さん(北九州市立大学学長)

シンポジウム「なつかしの国石見 これからの国石見―地域における島根県立大学の役割―」  
基調講演者は、一橋大学大学院の関満博教授。全国の地域産業を訪ね歩き、地域に誇りと希望を与える「現場学者」として名高い関教授に来てもらい、島根における地域づくりや大学の役割について語ってもらいます。

また、パネルディスカッションでは、桜江町桑茶生産組合の古野俊彦さんなど石見地域のキーマンたちが、今後の石見地域の可能性について議論します。

日程 11月28日(金)

時間 講演会 午後1時20分～2時50分  
シンポジウム 午後3時～6時10分  
場所 いずれも島根県立大学講堂  
問い合わせ先 研究企画課(☎242201)

## 公開講座「21世紀・地球講座」開催

講座Ⅰ

石見地域ツーリズムの未来

演題 石見銀山街道とツーリズム

日 11月26日(水)

講師 井上厚史教授

演題 石見地域のツーリズムへの提言―先進地域の経験から―

日 12月10日(水)

講師 大崎加老志さん(社島根県観光連盟)

講座Ⅱ

無限に広がる本の世界

演題 吉田満『戦艦大和の最期』を読む

日 11月29日(土)

講師 村井洋教授

演題 イギリス女性運動史

日 12月13日(土)

講師 渡辺有二教授  
時間 (水)は午後6時20分～7時50分  
(土)は午後1時50分～3時20分  
場所 島根県立大学講義棟  
受講料 無料  
問い合わせ先 研究企画課(☎242201・FAX242208)

## 「国際文化交流のタベ」開催

今年で9回目を迎える「国際文化交流のタベ」を開催します。

日時 12月6日(土)

第1部 午後2時～

パルトンの白石貢さんとピアノの秦江里奈さんによるジョイント・リサイタルをします。

第2部 午後4時～

学生が工夫を凝らし、地域の皆さんや留学生と交流を深める会を企画しています。

ぜひこの機会に島根県立大学へ足を運んでみてください。

問い合わせ先 研究企画課(☎242201)

**“振り込め詐欺”にご用心!**

～ 地域安全推進員による犯罪防止活動～

「犯罪のない安全で安心なまちづくり旬間」(10月11日(土)～20日(月))において、金城自治区内の地域安全推進員や防犯パトロール隊が、“振り込め詐欺”などに対する注意や“鍵かけ運動”など、犯罪防止の啓発活動を行いました。

雲城地区では、地域安全推進員と防犯パトロール隊が、高齢者宅を訪問して“振り込め詐欺”や“還付金詐欺”に遭わないように呼びかけるとともに、外出時には必ず家の鍵をかけること、さらには悪質な訪問販売に注意するよう熱心に呼びかけました。

また、10月21日(火)には、今福駐在所前で金城自治区内3か所に設置した“悪質商法追放地区”の看板設置式を行い、参加した地域安全推進員は「さらなる防犯活動に努めていきたい。」と地域の安全推進に向けた意気込みを語りました。



「詐欺に気をつけちゃんさい。」



設置した被害防止の看板



美又線利用の様子

利用にあたっては、事前予約と地区ごとに一定の料金が必要です。また、自宅の近くで乗降することができ、指定区域内を希望する場所まで運行します。

試行運転の利用状況は、これまでの患者輸送車の利用者を中心に、通院や買い物・金融機関などでの用事など、多用途に利用されています。

今後は、この試行運転の実績に基づき、来年の本格運行実施に向けた検討を行います。皆さんの積極的な利用をお願いします。

**金城自治区の新交通システム**

予約型乗合バスの試行運転開始

10月1日(水)から11月25日(火)までの間、交通空白地帯の高齢者や運転免許のない人などの生活上の移動手段を確保するため、金城自治区内の新交通システムとして、予約型乗合バスの試行運転を開始しました。

この乗合バスは、久佐・美又・波佐・小国線の4路線で週2日または3日運行しており、



問い合わせ先

市金城支所自治振興課  
(☎421230)



「ほんとうにできるのかな?」

飲料用アルミ缶やペットボトルで太陽熱調理器を工作した後、太陽熱を利用して焼き芋やゆで卵・カップケーキなどの簡単な料理に挑みました。

料理を試食した子どもたちは、「太陽の熱だけで料理ができるのが不安だった。」「美味しそうな料理ができてびっくりした。」などと驚きの声をあげ、太陽熱のすごさを楽しく学びました。

**ソーラークッキングに挑戦**

～ 第6回きんたふるさと学校 ～

9月27日(土)、みどりかいかん周辺で、第6回きんたふるさと学校を開催し、参加した子ども11人と保護者は、太陽熱調理器を工作してソーラークッキングに挑戦しました。

晴天となったこの日、子どもたちは、ガスレンジ用シートと



太陽熱調理器工作の様子

「三ツ石館」で道場開き

9月29日(月)、島根あさひ社会復帰促進センター敷地内に設けられた鍛錬場の道場開きが行われました。

この施設は、三ツ石山より命名され、当日は、関係者および地元の小・中学生が参加し、式の後は、柔道・剣道の演武、またシドニー五輪金メダリストの井上康生さんによる指導講習などが行われました。

井上さんと組み稽古をした中学生は、「思い出に残るいい経験になった」とうれしそうでした。

浜田市と松江市の小・中学生56人



たくさんのギャラリーが見守る中、投げの形を披露する井上さん

盲導犬をもっと身近に

10月1日(水)、中国地方初となる島根あさひ盲導犬訓練センターの開所式および見学会が行われました。また、日本で初めて受刑者と地域が協働して盲導犬の子犬を育てるプロジェクトの始動に伴い、そのデモンストレーションも行われ、受刑者に扮した指導員が実際に盲導犬と生活する様子を公開しました。この取り組みは全国的にも注目されており、受刑者の社会復帰につながることを期待されています。

飼育担当受刑者は盲導犬と寝食を共にする



訓練について説明を聞く見学者

開所の貢献者に感謝状

平成15年に、現在の島根あさひ社会復帰促進センター敷地(当時の旭拠点工業団地)に誘致企業として操業を開始し、その後の矯正施設誘致決定により移転を余儀なくされた邑南町の寺本豪さん(尙寺本建設代表取締役)に、その多大なご厚意に対して、市から感謝状が贈られました。

贈呈は、10月17日(金)に市役所旭支所において行い、感謝状のほか、商売繁盛を祈念した恵比寿面が宇津市長から手渡されました。



寺本豪さん(写真右)と宇津市長

人ってあったかいなあ♡♡♡

10月18日(土)、浜田高校今市分校の文化祭にあわせ、旭自治区人権・同和教育講演会が開催されました。講師の中倉茂樹さんは、分校生や一般参加者を前に、自身が直面してきたいじめや結婚差別との闘いの中で感じた人のぬくもりについて、熱くかつ、さわやかに語っていました。最後に「親の幸せは子どもが幸せになること。親に気を遣わんでいい…めいっぱい幸せになったらええ!」とメッセージを送りました。



生徒に温かく問いかける中倉さん

想いの込もった語りに聴き入る生徒たち





## SIDS(乳幼児突然死症候群) 対策強化月間

11月は、乳幼児突然死症候群対策強化月間です。

乳幼児突然死症候群とは、それまで元気だった赤ちゃんが、事故や窒息ではなく、眠っている間に突然死亡してしまう病気です。

日本では4、000人に1人の割合で起こるといわれています。

生後2か月から6か月に多く、1歳未満の乳児の死亡原因の第3位となっています。原因や対策がまだ明らかになっていませんが、次の3点に気をつけることで、発症率

- 問い合わせ先(☎本庁②2612)  
 本庁子育て支援課  
 育成支援係 (☎内線173・191)  
 児童家庭相談係 (☎内線162・167・172)  
 保育係(☎内線165・166)  
 子育て支援センター (☎②1253)  
 本庁健康長寿課  
 健康推進係(☎内線155・169・146・147)  
 高齢者包括支援係(☎内線124・149・152・153)  
 高齢者福祉係(☎内線152・153)  
 本庁地域福祉課  
 地域福祉係(☎内線163・164)  
 障害者福祉係(☎内線154・156・157)  
 本庁医療保険課  
 国保係(☎内線134・135・158)  
 医療年金係(☎内線122・123・126・127・168・170)  
 市金城支所市民福祉課 (☎④1235)  
 市旭支所市民福祉課 (☎④51435)  
 市弥栄支所市民福祉課 (☎④82656)  
 市三隅支所福祉課 (☎③2806)

を低くすることが明らかになっています。

① うつぶせ寝にしないようにしましょう。

「うつぶせ寝の方がSIDSの危険性が高まる」というデータがあります。医学上の理由が必要な時以外はあおむけに寝かせ、赤ちゃんが眠った後も気をつけてあげましょう。

② 赤ちゃんの周囲でたばこを吸わないようにしましょう。

「両親ともに喫煙者の場合SIDSの発症率が高い」というデータがあります。

③ できるだけ母乳で育てましょう。

人工乳が直接SIDSを引き起こすものではありませんが、できるだけお母さんの母乳で育てることをおすすめし

★注意点

これらのことは、いずれもSIDSの直接の原因ではありませんが、予防の観点から日頃の子育ての参考にしましょう。

大切なことは、あまり神経質にならず、おらかな気持ちで子育てをすることです。赤ちゃんが安心しますよ。



(市弥栄支所市民福祉課)

## 児童のしつけ・育児の講習会

内容 遊びや絵本をとおして、親子のふれあいを考え楽しむ

対象 母子家庭・寡婦・父子家庭

日時 11月30日(日) 午前10時～正午

場所 子育て支援センター「すくすく」

定員 先着20人

参加料 無料

申込方法 電話で申し込んでください。

(託児が必要な場合は、申し出てください。)

申込締切日 11月25日(火)

申し込み・問い合わせ先

(財)県母子会連合会

(☎0852②5920)

市母子会連合会事務局

牛尾さん(☎⑦3209)



## 不妊セミナー！相談会

不妊に対する悩みについて、医師・看護師の話を聞いたり、当事者同士が語り合う場を設けます。

日時 11月29日(土)

午後1時30分～4時15分

場所 浜田合同庁舎2階大会

議室

参加費 無料

※ 医師による個別相談も行います(要予約)。

申し込み・問い合わせ先

県健康福祉部健康推進課

(☎0852②6130)

http://www.pref.shimane.lg.jp/kenko/

# こっころがらの贈り物



## こっころクリスマスキャンペーン

応募し当選すると、協賛店からすてきなプレゼントがもらえます。(発表は、厳正な抽選を行い、当選者は本人宛に通知をするほか、ホームページなどで発表します。)

### 応募資格

こっころパスポート交付世帯の人なら誰でも(ただし、一人1通)応募できます。

### 応募方法

チラシ【本庁子育て支援課および各支所市民福祉課(二隔支所は福祉課)・子育て支援センター・各公民館にあります。】をご覧の上、ホームページ・携帯サイト・はがき・FAXで応募してください。

### 応募締切日

12月10日(水)必着

### 応募・問い合わせ先

県少子化対策推進室【〒690-8501 松江市殿町1番地(☎0852②5302・FAX0852②6045)】  
<http://www.pref.shimane.jp/shoshika/>



## 健康相談

### ○健康相談など

血圧・体脂肪測定、健康相談

日時 月曜日と金曜日

午後1時～3時

### ○禁煙相談

個別相談、禁煙支援相談

日時 11月28日(金)

午後1時～3時

場所 いずれも市役所本庁地階健康相談室

※ 予約した時間に来てください。

申し込み・問い合わせ先

本庁健康長寿課健康推進係

### ○がんケアサロン

サロンはがん患者や家族が自由に話し合える場所です。

気軽に参加してください。

### ◆がん患者サロン

日時 毎月第3土曜日

午後1時30分～3時30分

場所 益田市総合福祉センター

### ◆ほっとサロン益田

日時 毎週火曜日

午後1時～3時

場所 益田赤十字病院

問い合わせ先 がん患者サロンの代表者 納賀良一さん

(☎0856②0772)

### ◆サロンひまわり

日時 毎月第3水曜日

午後1時～3時

場所 石見公民館和室

問い合わせ先 齋藤さん

(☎②3073)

場所 浜田医療センター  
 問い合わせ先 浜田医療センター管理課  
 (☎②2300)

### ◆ほっとサロン浜田

日時 毎月第1・2・4水曜日

午後1時～3時30分

場所 石見公民館

参加費 無料(ただし冷暖房費のみ100円)

### ◆日曜ほっとサロン浜田

日時 毎月第4日曜日

午後1時～3時

場所 パール歯科

参加費 無料

問い合わせ先 いずれも佐々木田実子さん(☎090・3171・1994)

### ○「家族の会」サロン

認知症の介護をしている人や関心のある人は気軽に参加してください。

日時 11月29日(土)

午後1時30分～4時

場所 石見公民館和室

問い合わせ先 齋藤さん

(☎②3073)

日時 11月29日(土)

午後1時30分～4時

場所 石見公民館和室

問い合わせ先 齋藤さん

(☎②3073)



## 心の健康づくり講演会

全国でも県でも平成10年から自殺が急増しています。そこで、浜田圏域の自殺の実態について知ってもらうと同時に、心の健康に対する関心を深め、ストレスを解消し、「心の健康づくり」に取り組んでもらえるよう、講演会を開催します(要予約)。また「健康づくりに関する川柳」の入選者表彰も行います。

日時 12月14日(日)

午後1時30分～4時

場所 済生会江津総合病院

講演 こころ感うあなたに ～うつを理解と心の平静

講師 田中新一さん(心療内科田中クリニック院長)

定員 先着100人

申込方法

電話またはFAXで申し込んでください。

申し込み・問い合わせ先

浜田保健所健康増進グループ内浜田圏域健康長寿しまね推進会議事務局(☎②5550・FAX②7009)



## 断酒会(12月前期)

日程 2日(火)

場所 浜田保健所

問い合わせ先 山口源吉さん

(☎②2495)

日程 4日(木)

場所 旭保健センター

問い合わせ先

市旭支所市民福祉課

時間

いずれも午後7時～9時



# インフルエンザが流行する前に知っておきましょう!

## インフルエンザ予防について

### 1 予防接種

インフルエンザの効果的な予防として予防接種があります。予防接種を受けてからワクチンの効果が出るまでに約2週間かかると言われていて、流行前に予防接種を受けておきましょう。



### 2 手洗いとうがい

ウイルスはかかった人の飛沫(会話やくしゃみなどで飛び出すつば)や直接の接触によって、のどや鼻・目などからウイルスが侵入し感染が広がります。ウイルスの侵入の機会を少なくするために、流水と石鹸で手を洗いましょう。また、うがいはのどを清潔にし、粘膜をなめらかにしてウイルスの侵入の機会を少なくします。



### 3 そのほか

抵抗力を高めるために十分な休養と栄養をとる、適度な湿度を保つ、人ごみへの外出

を控えるなどがあります。

普通のかぜの多くは、のどの痛み・鼻水・くしゃみ・咳などの症状が中心で重症化する事はほとんどありません。

一方、インフルエンザは、普通のかぜと同じ症状もみられますが、38℃以上の発熱、頭痛・関節痛・筋肉痛が突然現れます。

インフルエンザにかかった場合は早めに医療機関を受診し、安静や休養をとって、十分に水分補給をしましょう。



**まわりの人にうつさない  
気配り(咳エチケット)を  
しましょう。**

### 1 咳エチケットとは

マスクをせずに咳やくしゃみをする時、ウイルスが2mから3m飛びとられています。咳・くしゃみの際にはティッシュなどで口と鼻を押さえ、周りの人から顔をそおけましょう。使用後のティッシュは、すぐにふた付きのごみ箱に捨てましょう。

症状のある人はマスクを正しく着用し、感染防止に努めましょう。

### 2 マスクについて

家庭用マスクには、不織布性マスクとガーゼマスクがあります。

不織布性マスクのフィルター機能は、ウイルスなどの微小なものは通してしまいますが、飛沫の飛散を防ぐことは可能です。フィルターの性能からは、ガーゼマスクより不織布性マスクが推奨されています。マスク着用の際には、鼻や頬のすき間がでないように、顔に密着させ、鼻と口の両方を覆いましょう。不織布性マスクは、原則使い捨て、1日1枚程度の使用となっており、手に付いたウイルスなどが付着しないよう、マスクの装着中はマスクにあまり触らないようにしましょう。

(市三隅支所福祉課)



広報はまだ10月15日号P12に掲載したインフルエンザ予防接種の次の指定医療機関は、『かかりつけの患者のみ』としていましたが、『かかりつけの患者優先』とします。

指定医療機関  
島田病院・真鍋医院

## 難病相談

浜田保健所では、視野狭窄・視力低下・夜盲など眼科の難病について、症状や療養生活に関する相談を、専門医師が受けます。ぜひ相談してください。

(要予約)

対象疾患 眼科疾患(網膜色素変性症など)

診察医 野々山深さん(島根大学医学部眼科)

日時 12月13日(土) 午前10時~正午

場所 浜田保健所

費用 無料

定員 先着4人

申込方法 電話で申し込んでください。

申込締切日 12月4日(木)

申し込み・問い合わせ先

浜田保健所医事難病支援グループ(☎295555)

※ 同時に患者・家族交流会を開催します。(要予約)

内容 野々山さんに同席してもらい、学習会も行います。



## 12月の休日診療

休日に病気になったら、休日応急診療所や在宅当番医を利用してください。

### ○休日応急診療所

#### 開設時間

午前10時~午後4時

場所 市役所本庁地階

(☎2612)

日	当番医
7日(日)	真鍋 邦博
14日(日)	中村 眞
21日(日)	中村 吉秀
23日(祝)	都 仁哉
28日(日)	坂根 洋史

### ○在宅当番医 開設時間 午前8時30分~正午

日	病院名	住所	☎
7日(日)	寺井医院	三隅町西河内	☎0038
14日(日)	国民健康保険あさひ診療所	旭町丸原	☎0002
21日(日)	金城沖田医院	金城町七条	☎1800
23日(祝)	野上医院	三隅町三隅	☎0031
28日(日)	大屋医院	弥栄町長安本郷	☎2008

※ 当番医が変更になることがあります。

問い合わせ先 本庁地域医療対策課(☎内線216)

# 募集



## 小学生から高校生のための春休み海外派遣事業参加者

(財)国際青少年研修協会では、平成21年春休みに行う青少年を対象とした国際交流事業の参加者を募集します。体験を通して、お互いの理解や交流を深め、国際性を養うことを目的に実施します(事業毎に異なります)。

**活動内容** ホームステイ・学校体験・英語研修・野外活動・ボランティア体験・文化交流 など

**派遣先** アメリカ・イギリス・オーストラリア・カナダ



ニユージーランド・フィジー・カンボジア

**日程** 平成21年3月26日(木)～4月5日(日) 8～11日間

**料** 27万円～38万円(共通経費3万円が別途かかります)

※ 日程・料金は、派遣先により異なります。

**応募締切日** 平成21年2月6日(金)まで(先着順)

※ 詳しくは、お問い合わせください。

**申・問** (財)国際青少年研修協会

〒160-0004 東京都新宿区四谷2-11大村ビル

3階 ☎03-3335918  
421-☎03-333541  
2207)

Email: info@isk.or.jp  
http://www.isk.or.jp/

## 公益信託 しまね文化ファンド

平成21年度当初分助成事業の募集を行います。

**対象事業** 平成21年4月～22年3月に実施・終了する事業で、地域文化の振興・芸術文化の振興・国際文化の交流に貢献すると認められる民間団体による自主的かつ創造的的事业

※ 民間企業・行政主体による事業は対象になりません。

**申込方法** 助成申請書(本庁文化振興課および各支所教育委員

員会分室にあります。)に必要事項を記入の上、申し込んでください。

**募集期間** 11月21日(金)～12月20日(土) 必着・当日消印有効

**申・問** 公益信託しまね文化ファンド事務局 〒690-8501 松江市殿町1番地  
☎0852-255000・FAX 0852-264121



## 市公設水産物仲買売場(水産物直売センター)の使用者

市公設水産物仲買売場(水産物直売センター)の使用者を募集します。

**施設場所** 原井町(浜田漁港4号市場向い)

**施設概要** 昭和55年3月建築・鉄筋コンクリート造2階建

**募集概要**

募集箇所	面積	1か月あたり使用料	用途	空数
1階(仲買売場)	1マス20㎡(5m×4m)	33,000円	生鮮水産物・冷凍水産物・水産加工品の販売など	1マス
2階(事務室)	1部屋42.5㎡(5m×8.5m)	55,000円	事務室	4部屋

**申** 浜田魚商協同組合事務局(原井町)

**問** 浜田魚商協同組合事務局 ☎21788

本庁水産課 ☎内線354)

有料広告

## 市営住宅入居者

浜田

受付期間 11月17日(月)～28日(金)

### 募集住宅

募集住宅(間取り)	所在地	建設年度	戸数	家賃の月額
下府住宅(2K)	下府町	昭和48年度	各1戸	5,300円～ 11,700円
小福井住宅(2K)	熱田町	昭和42年度		3,400円～ 7,500円

家賃 収入額によって異なります。

敷金 家賃の月額の3か月分

入居資格 次に掲げる条件をすべて満たしている必要があります。

- ・現在同居または同居予定の親族がある人(60歳以上・身体障害者・DV被害者などは単身でも申し込みが可能です。)
  - ・収入月額が20万円以下である世帯。ただし高齢者世帯・障害者を含む世帯・子育て世帯(小学校就学前の子どものいる世帯)などは、収入月額が26万8千円以下である世帯
- ※ 収入月額とは、世帯全員の

年間総所得額(前年分)から控除額(世帯の状況に応じて異なります。)を引いて、12で割った額です。

- ・現に住宅に困窮していることが明らかである人
- ・市町村税の滞納がない人
- ・そのほかの入居条件や収入基準の範囲について、詳しくは、お問い合わせください。

問 本庁建築住宅課(5内線564)



### 石見海浜公園クラフト教室 くずら編みでつくる クリスマスリース作り

かずら編みでリースの土台を作って、綿の実やリボンで飾りつける本格的なクリスマスリース作り。江津市で綿花栽培や綿を使った小物作りなどで活動している「わたの里もこもこ」の皆さんがゆくりていねいに教えてくれます。自分で作ったオリジナルのリースを飾ってみませんか?

日 12月14日(日)

午後1時～3時

場 アクアス入口横 観光情報コーナーロビー

定 先着20人

### 浜田水産高校学校開放講座 「イカのくん作り」

水産高校の食品製造を体験しませんか。

対象 一般および中学生(保護者同伴)

日 12月7日(日)

午前8時30分～午後2時

場 浜田水産高校食品流通科実習棟(瀬戸ヶ島町)

定 先着15人(ただし希望者が10人未満の場合は中止します。)

料 1,000円(材料費・保険料含む)

申込期間 11月17日(月)～21日(金)

申込方法 料金を添えて直接、浜田水産高校事務室まで来校してください。

申・問 浜田水産高校学校開放講座係 葛城さん(☎23098)

料 1,500円

※ かずら編みをしますので、動きやすい服装で、軍手を持参してください。

申込締切日 12月7日(日)

申込方法 電話で申し込んでください。

申・問 石見海浜公園管理センター(☎236000・FAX23601)

### 防火管理者資格取得講習 (甲種防火管理新規講習)

対象 防火管理義務対象物に居住または勤務する人で、防火管理者に選任される予定の人

日 12月18日(木)・19日(金)

場 浜田建設会館(原井町)

定 先着100人

料 6,000円(テキスト代含む)

申込期間 11月17日(月)～12月10日(水)

申込書 ①(財)日本防火協会ホームページからダウンロード。  
<http://www.n-bouka.or.jp/>

②市消防本部予防課および出張所にあります。

申込方法 (社)島根県消防設備保守協会(松江市殿町1番地)☎085227305・FAX085226754)に持参するかFAXで送ってください。

問 市消防本部予防課(☎21167)



# お知らせ

## なつかしの国石見 2008日本石見神楽大会

市内および県内外の神楽社中  
が一堂に集い開催する市内最大  
の神楽大会です。

16社中16演目が上演され、石  
見神楽ファンにはたまらない神  
楽漬けの一日です。

**日** 11月23日(祝)

午前9時～午後6時

**場** 石炭文化ホール

**料** 大人 1,500円  
小中高生 500円

※ 当日券 各300円増

**問** 本庁観光振興課内日本石見  
神楽大会実行委員会事務局

(☎内線435・355)

## 第11回Late fall(晩秋) ギターコンサート

浜田ギタークラブでは、ギター  
が好きな仲間が集い、毎年この  
時期に「Late fall・ギター  
コンサート」と銘打って、ささや  
かな手づくりのギター演奏会を  
開催しています。クラシックを  
始め、様々なジャンルの曲をギ  
ターなどの生演奏でお楽しみく  
ださい。

**日** 11月28日(金)

午後7時～(約2時間)

**場** 石炭文化ホール小ホール

**料** 500円(コーヒー代など)

**問** 浜田ギタークラブ 三浦さ  
ん(☎03369)

## 今野華都子講演会

「人を育てることは、自分の  
子どものようにあきらめないで  
付き合うことだ」と語る今野さ  
んの話を、ぜひこの機会にお聞  
きください。

**対象** どなたでも

**講師** 今野華都子さん(クラサ  
志摩スパ&リゾートホテル社  
長)

**日** 11月29日(土)

**開場** 午後2時

**開演** 午後2時30分

**場** 県立大学講堂

**料** 1,000円(当日1,5  
00円)

中学生以下無料

※ 託児所あります。無料です

が、事前の申し込みが必要で  
す。電話で申し込んでくださ  
い。

**申** 山陰を元気にする会「今野  
華都子講演会実行委員会」

**高橋さん**(☎090・750  
1・4045)

**高村さん**(☎090・41  
40・8783)



### 訂正

『広報はまだ』10月1号お  
よび10月15日号において、次  
のとおり誤りがありましたので、  
訂正してお詫びします。

10月1号 P.23 第59回浜田  
市文化祭協賛行事  
誤 第47回華道家元池坊島根  
県連合石州支部花展  
正 第47回華道家元池坊島根  
県連合支部花展  
10月15日号 P.19  
アラスカから  
誤 ※ 水族館は通常どおり、  
午前10時に開館します。  
正 ※ 水族館は通常どおり、  
午前9時に開館します。  
誤 香典返し  
◎自治会などへ ○三階6Ⅱ  
▽三階町 新畑征子  
正 その他寄付  
◎自治会などへ ○三階6Ⅱ  
▽三階町 新畑征子

## 第13回アゼーリみずすみ健康福祉祭

模擬店など各種コーナーの催しをします  
ので、皆さんお揃いでお出かけください。

**日** 11月23日(祝)

午前10時20分～午後3時30分

**場** アゼーリみずすみ(三隅町河内)

**問** アゼーリみずすみ(☎03132)

## 第35回島根整肢学園学園祭

演芸大会・障害者スポーツ大会など多彩  
な催し物および模擬店を行います。皆さん  
お誘い合わせの上、ご来場ください。

**日** 11月29日(土)・30日(日)

午前10時～午後3時30分

**場** 西部島根医療福祉センター(江津市)

**問** 西部島根医療福祉センター地域調整科  
(☎0855②2442)

## しまね福祉用具フェア

福祉用具は使うことにより、利用者の自  
立度・安全性を向上させることや、介護者  
の負担を軽減させることができます。より  
多くの人に福祉用具を知ってもらうために、  
福祉用具展示会を開催します。ぜひ参加し  
てください。

**日** 12月7日(日) 午前9時30分～午後4時

**場** いわみーる

**問** 島根県福祉用具貸与・販売事業者連絡  
会事務局(☎0853④4523)

有  
料  
広  
告

### 浜田国際交流協会から

#### クリスマスパーティー

外国のお兄さんお姉さんたちと一緒に、クリスマスのお話やゲーム・歌を歌ってクリスマスパーティーを楽しみませんか？

対象 小学生

**日** 12月7日(日) 午前9時30分～11時30分

**場** 石見公民館

**定** 30人

**料** 100円

申込締切日 12月3日(水)

#### 聴いて感じてコロンビア

##### ～青年海外協力隊員によるお話会～

青年海外協力隊音楽教師として南米コロンビアで活動された牛尾早帆さんのお話会です。青少年吹奏楽団とかかわった2年間の体験談とコロンビア音楽をお届けします。遠く離れたコロンビアの生の生活。ラテンのリズムに合わせて肌で感じてみませんか？

講師 牛尾早帆さん(浜田市出身)

**日** 12月7日(日) 午後1時30分～3時

**場** 石見公民館

**定** 30人

**料** 無料

申込締切日 12月5日(金)

申込方法 電話で申し込んでください。

**申・問** 浜田国際交流協会

藤田さん(☎241241)

### 岡本甚左衛門 ウォーキング大会

金城自治区6公民館連絡協議会連合会では、金城町七条原を開拓した岡本甚左衛門ゆかりの地をたずねるウォーキング大会(約6km)を開催します。

途中に休憩ポイントを設け、特産品販売や湯茶などの提供・お楽しみコーナーを設置する予定です。

**日** 11月29日(土)(少雨決行)

午前8時30分～正午

**場** 雲城公民館

**料** 100円(保険料・資料代)

(各)

**申・問** 雲城公民館(☎220)

76)  
市教育委員会金城分室  
(☎1237)

### 第59回浜田市文化祭協賛事業 第21回ふるさと史跡ウォーク

ふるさと史跡ウォークの会では、浜田城跡のほか浜田地域にある史跡「なつかしの国石見」の探索会を行います。

**日** 11月24日(木) 城山案内板前

に集合。浜田城の登城路と城郭石垣の周辺を散策します。

**日** 11月30日(日) 市役所三隅支

所に集合。高城や龍雲寺と黒沢の後南朝石見の宮の史跡を探索します。

※ いずれも、午前9時～正午

**料** 300円程度(資料代)

※ 事前に申し込んでください。雨天杖を持参してください。雨天の場合は中止します。

**申・問** 島根県観光連盟ふるさと案内人 古谷さん

(☎8135)

### 第3回生活と環境を 考える市民の集い

地域で環境活動に積極的に取り組んでいるグループの活動を紹介し、環境保全の大切さについて考えます。子どもから大人まで、楽しく環境について学べるイベントです。

内容 「浜田市マイバッグの回収」  
市長官言・基調講演・浜田こ

ども環境探偵団活動紹介など  
テーマ みんなで学び・気づき  
今、始めよう!!環境保全活動

**日** 11月30日(日)

午後1時～4時20分

**場** ふれあいジムかなぎ(金城町七条)

**問** 市金城支所市民福祉課

(☎1235)

### 就職フェアしまね (松江会場)

企業の採用担当者による面接・情報提供を行う就職面接会を開催します。

対象 平成21年3月に大学などを卒業する人、平成20年3月に大学などを卒業後未就職の人など

**日** 12月6日(土)

午後1時～4時

**場** <にびきメッセ(松江市)

参加企業 「ジヨブカフェしまね」のホームページに順次掲載します。

**問** ジヨブカフェしまね

(☎08520069)

<http://www.jobcafe-shimane.jp/>



## アクアスから (28)28900



### 大人のためのアクアス講座

#### ペンギン講座

ペンギン館完成までの裏話や、皆さんの知らないペンギンの生態について解説します。

対象 高校生以上

日 12月13日(土)

午後7時～8時30分

場 アクアスレクチャーホール

定 20人

料 無料

日 曜 講座

#### 芋版で年賀状作り

昔懐かしい芋版で、年賀状を作る。講師はアクアサポーターです。

対象 どなたでも

日 12月14日(日)

午前10時～正午

場 アクアスレクチャーホール

定 30人

料 無料

申込方法 電話で申し込んでください。ホームページからも申し込めます。

http://www.aquas.or.jp/

### クリスマス特別企画サンタを探せ

アクアスの中にサンタがかくれているよ！全部見つけた人には素敵なプレゼントを差し上げます。

対象 当日入館している人

日 12月1日(月)～25日(木)

### みんなの知らないアクアスツアー

飼育係の仕事現場をスタッフが解説しながら案内します。

対象 当日入館している人

日 12月6日(土)～平成21年3月1日(日)の土・日・祝日

午前11時～、午後2時～

場 1階総合案内所で当日受付

(予約はできません)

定 各回先着15人

料 入館料に含む

### 平成21年度契約職員採用試験のお知らせ

アクアス来館者への受付・案内、シロイルカパフォーマンスの司会進行などを担当する接客業務スタッフ「アクアメイト」を募集します。

応募締切日 11月27日(木) 必着

※ 応募・採用試験について、詳しくは電話かホームページでお問い合わせください。

問 (財)しまね海洋館



## サン・ビレッジ浜田から

### アイスホッケー教室

対象 小学3年生以上(基礎から指導します。)

日 毎週土曜日 午後8時～

カーリング体験

日 毎週月・木曜日

### 香典返し

ご厚志ありがとうございます。(敬称略)

◎地域振興基金へ ▽高田町

細川芳枝 ▽長沢町 原田裕

▽熱田町 高尾忠夫 ▽長浜町

北川徹

◎自治会などへ ○錦町111▽

錦町 山口克明 ○内村松羽11

▽内村町 永見富生 ○上府三

宅11▽上府町 米花孔平 ○宇

野11▽宇野町 佐々木義光

◎公民館などへ ○石見11▽長

沢町 原田裕 ○周布11▽西村

町 的場信也 ○周布11▽周

布町 桑谷和男

◎訪問看護ステーション浜田へ

▽熱田町 高尾忠夫

◎浜田福祉会へ ▽内村町 永

見富生

◎美川苑へ ▽熱田町 中島静

▽内村町 永見富生 ▽兵庫県

加古川市 宇津武充

午後8時～10時

※ 初心者歓迎

申込方法 いずれも、電話またはFAXで申し込んでください。

い。

申・問 サン・ビレッジ浜田

(TEL・FAX)281300

### その他寄附

◎美川デイサービスセンターへ ▽周布町 桑谷フミヨ

◎アゼーリみずすみへ ▽三

隅町向野田 金森茂

◎断酒会作業所基金へ ▽金

城町小国 関本英子

◎自治会などへ ○上府久畑

11▽上府町 川崎正文

◎浜田郷土資料館へ ▽琵琶

町 渡邊清道 ▽港町 金村

由美子 三澤治雄 ▽黒川町

桑田龍三 ▽熱田町 竹内勲

▽内田町 藤原桂子

### ふるさと寄附

◎石州浜田城整備事業へ ▽

殿町 清水萬里子

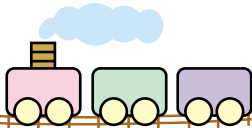

# 月刊! vol.144 こども美術館



浜田市世界こども美術館  
浜田市野原町859-1(県立大学となり)  
■開館時間…午前9時30分～午後5時  
■電話…0855-23-8451  
■ホームページ…<http://hamada-kodomo.art.coocan.jp/>

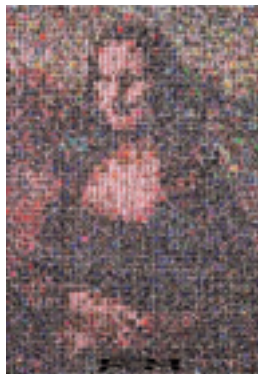

こども美術館で開催中の展覧会『福田繁雄展 びっくりおもしろポスター』では、鮮やかなポスターが勢ぞろいしています。なかでも人気なのは三つの「モナリザ」作品です。この作品は、一つのものを集めて別のものを表現する、点描的な表現方法でつくられたもので、一つのモナリザは「世界各国の国旗」、そのほか、二つのモナリザは「使用済み切手」を組み合わせてつくられています。近づいてみると確かに小さな国旗と切手が貼られているものの、あまりモナリザ

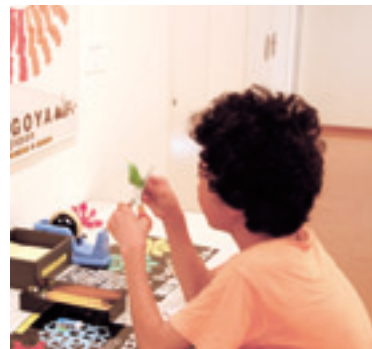

らしくはないのですが、遠くから見ると確かにモナリザの像がふんわりとあらわれてくるのが不思議です。二千枚以上の切手と国旗が使われているんですよ。展示室内では点描でモナリザをつくるという実験コーナーも設けています。本当にモナリザが誕生するかどうかはわかりませんが、いかに難しい技術なのかを感じてもらおうよい機会になると思います。そのほかにも、福田さんのポスターをヒントに作品づくり挑戦することが出来る体験コーナーがありますので、子どももゆっくりに作品に向き合うことができます。

コーナーあふれる福田繁雄さんのポスターの魅力をお楽しみください。

■会期 11月30日(日)まで

## 12月のイベント

### ■ホリデー創作活動 《ぐるぐるロールツリー》

なみなみ型の段ボールをぐるぐる巻いていくと簡単クリスマスツリーのできあがり!

◎12月6日(土)・7日(日)

●材料費 ひとり1000円

### 《パンづくり名人の先生と一緒につくる》

パンづくり名人の先生と一緒につくる!

◎12月13日(土)・14日(日)

●材料費 ひとり3000円

●受付 午後1時～2時～3時

●定員 各回先着25人程度

### 《クリスマスリースづくり》

植物のツルに松ぼっくりなど自然の素材を飾りつけたら、本格的なリースが完成するよ。

◎12月20日(土)・21日(日)・23日(祝)

●材料費 ひとり3000円



### 《しめ縄体験》

わら細工の名人「しめ縄」をつくってみよう。

◎12月27日(土)

●材料費 ひとり3000円

●定員 先着30人程度

●時間 午後1時～4時

※ 28日(日)の活動はお休みです。参加受付は、当日午後3時30分までに1階創作室にて。

### クリスマスコンサート 出演者募集!

毎年恒例のコンサートを今年も開催します。合唱や吹奏楽・人形劇など、出演してみたい人ぜひ申し込んでください。  
※ ボランティアをお願いします。

●日時 12月21日(日)

●場所 3階多目的ホール

●料金 無料

### 今後の企画展のお知らせ

ウルトラマンキッズワールド  
日程 12月6日(土)～平成21年1月12日(祝)

第12回浜田こどもアンデパンダン展  
日程 平成21年1月17日(土)～2月15日(日)

### 12月の休館日

(月曜日) 8日・15日・22日  
(展示替) 1日(月)～5日(金)  
(年末年始) 29日(月)～平成21年1月1日(祝)

### 人口 (10月末日現在)

(単位:人)

	世帯	男	女	総数
浜田	19,489	20,909	23,404	44,313
金城	1,903	2,384	2,552	4,936
旭	1,355	1,496	1,659	3,155
弥栄	724	761	838	1,599
三隅	2,896	3,361	3,775	7,136
合計	26,367	28,911	32,228	61,139

編集・発行 浜田市総務課  
☎0855-22-2612 (代表)

☎0855-23-1866

浜田市ホームページ

<http://www.city.hamada.shimane.jp>

メールアドレス

E-mail: [info@city.hamada.shimane.jp](mailto:info@city.hamada.shimane.jp)

〒697-8501 島根県浜田市殿町1番地

金城支所 42-1234  
旭支所 45-1234  
弥栄支所 48-2111  
三隅支所 32-2800



みんなて止めよう温暖化

チーム・マイナス6%