

青い海・緑の大地 人が輝き文化のかおるまち



はまだ

2010

9月号 No.113

なつかしの国 石見



8月7日(出)、浜っ子夏まつりが浜田漁港で開催されました。特設ステージでは、様々なイベントが行われ、花火の打ち上げを待つ来場者を楽しませました。

会場は夏の夜空を焦がす、大輪の花火を一目見ようと多くの人でにぎわいました。

主な内容

【特集】平成22年10月1日国勢調査を実施します…	P 2～P 6
くらしの情報広場…	P 11～P 23
まちのわだい…	P 24～P 26
図書館情報…	P 27
石正美術館のお知らせ…	P 28
月刊！こども美術館…	P 29
島根県立大学 News…	P 30
まちかど伝言板…	P 31～P 37



【特集】平成22年10月1日 国勢調査 国勢調査を実施します



(島根県立大学でのPR活動の様子)

調査票の記入と提出をお願いします

平成22年10月1日、国勢調査を全国一斉に行います。

日本に住むすべての人が調査の対象です。

調査員が9月下旬に調査票を持ってお伺いしますので、調査票の記入と提出をお願いします。

国勢調査って、なに？

国勢調査は、人口・世帯の実態を明らかにする、国の最も重要な統計調査のことです。

国や都道府県、市区町村の施策を支える土台となりますので、日本に住む皆さん全員の回答が必要となります。



国勢調査 5つのポイント

①調査は5年ごとの10月1日に実施

大正9年から始まり、5年ごとに行ってきた国勢調査も、今回で19回目を迎えました。

②日本に住むすべての人・世帯が対象
(外国人の方も含む)

現在のありのままの日本を知るために、皆さん一人ひとりを漏れなく把握します。

③個人情報 は 厳重 に 保護

調査内容を漏らしたり調査票を紛失したりしないよう、厳重に保護・管理します。

④調査への参加はみんなの義務

皆さんには法律によって、調査票に記入し提出していただく義務が課せられています。

⑤誰もが手軽に利用できる調査結果

調査結果はインターネットや図書館などで、誰でも、いつでも手軽に利用できます。

平成22年の国勢調査はここが新しい！

今まで以上に、回答しやすく、提出しやすい方法となりました。

○調査票は封筒に入れ、封をして提出

記入した内容を誰にも見られず、安心して提出ができるよう、調査票は封筒に入れ、封をして提出してもらうことになりました。

○郵送での提出が可能に

国勢調査は、調査員が調査票を配布し回収を行います。お忙しい人でも回答がしやすいよう、郵送でも提出ができるようになりました。

○コールセンターが設置されます（※ 9月11日(土)から設置）

記入についてわからないことは、コールセンターに相談することができます。

国勢調査コールセンター（☎0570-01-2010）



ふだん住んでいる場所で調査します

実家に住む人やアパートで一人暮らししている人、病院に長く入院している人など、ふだん生活している場所は人それぞれです。

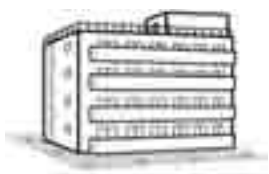

「私は、浜田市に住民票を置いていないから」
「私の分は、実家で一緒に書いてもらうから」

と、関係ないと思っている皆さんも多いのではないのでしょうか。国勢調査では、10月1日現在のありのままの様子を知るために、



住民票の届出がある住所や帰省先で調査するのではなく、ふだん住んでいる場所で調査票を記入してもらいます。

皆さんが住んでいるすべての場所に調査票を配布しますので、正確に記入していただきますようお願いいたします。

調査員が伺います

9月下旬から、皆さんのお宅に調査票と提出用封筒を配布します。調査票を配布するのは、総務大臣が任命し、守秘義務が課せられた国勢調査員です。調査員は、「国勢調査員証」という身分証明証を身につけて活動します。



個人情報を守られます

国勢調査は、皆さんが調査票を安心して記入できるよう、「統計法」によって個人情報を厳格に守ることが定められています。



調査で知り得た情報を漏らしてはいけない（守秘義務）
記入された調査票は、厳重に管理しなければならない（適正管理）
調査票の内容は、統計目的以外に使用してはならない（利用制限）

皆さんの個人情報は、こうして厳重に守られることとなります。

平成22年国勢調査の調査票を見よう！

オモテ

1 氏名及び男女の別
 氏名及び男女の別
 氏名は確認用で、集計の対象ではありません。調査漏れや重複がないか、チェックのために使われます。

2 世帯主との続き柄
 世帯主との続き柄
 国勢調査は「**ふだん住んでいる場所**」で調査をしますので、一人暮らしをしている学生も「世帯主」になります。

3 出生の年月
 出生の年月
 男女の別とともに、**人口調査の最も基本的な項目**です。将来人口の推計や社会保障政策を行うために欠かせません。

4 配偶者の有無
 配偶者の有無
 人口の**配偶関係**を明らかにするもので、この結果を利用して将来人口の推計や母子・父子福祉、女性雇用に対する施策が計画されます。

5 国籍
 国籍
 国勢調査は、**外国人の皆さんも調査の対象**です。

現在の場所に住んでいる期間
5年前に住んでいた場所
 現在の場所に住んでいる期間
5年前に住んでいた場所
 人口の**地域移動**に関する資料を得るための項目です。定住対策、都市整備計画などに生かされます。

世帯員の数
 世帯員の数
 国勢調査では、**人口を正確に把握**することが必要です。調査漏れにならないよう、きちんと記入してください。

(3) 住宅の建て方
 住宅の建て方
 一戸建 共同住宅 その他

(4) 住宅の床面積の合計 (延べ面積)
 住宅の床面積の合計 (延べ面積)
 住宅の床面積の合計 (延べ面積)

住居の種類、住宅の建て方、住宅の床面積の合計
 住居の種類、住宅の建て方、住宅の床面積の合計
 持ち家や借家、一戸建てやアパート、間取りなど、皆さんの住まいは様々です。この結果から**住宅政策や防災対策**が計画されます。

ウラ側 (第2画) にも記入してください

<p>8 教育</p> <ul style="list-style-type: none"> 過去 1 年間に在学していた児童・生徒の人数を記入してください。 在学中の人はその学年について児童・生徒の人数を記入し、その他は学年別の人数を記入してください。 専修学校・高等専門学校に在学中の人は、学年の人は「専修学校の記入のし方」を参考に記入してください。 	<p>小中 高専 専修学 専修学</p> <p>小 中 高 専 専 専</p> <p>小 中 高 専 専 専</p>	<p>教育</p> <p>教育の実態を明らかにするための基本的な項目です。文教政策の資料として用いられるほか、職業の項目などと組み合わせ、雇用対策などにも利用されます。</p>
<p>9月24日から30日までの1週間</p> <p>9月24日から30日までの1週間に仕事をしましたか</p> <ul style="list-style-type: none"> 仕事をした人は記入してください。 仕事をした人は記入してください。 	<p>主に 仕事 専修学校 専修学校</p> <p>専修学校 専修学校 専修学校</p> <p>専修学校 専修学校 専修学校</p>	<p>9月24日から30日までの1週間に仕事をしましたか</p> <p>皆さんの就業状態を把握し、経済活動の実態を明らかにするための項目です。雇用・失業に関する施策や、地域経済計画の基礎資料として欠くことのできないものです。</p>
<p>11 従業地又は通学地</p> <ul style="list-style-type: none"> 仕事をしていた場所、通学していた場所を記入してください。 仕事をしていた場所、通学していた場所を記入してください。 	<p>住所 町 村 町 村 町 村</p> <p>住所 町 村 町 村 町 村</p> <p>住所 町 村 町 村 町 村</p>	<p>従業地又は通学地、通勤・通学手段</p> <p>通勤・通学による人口の動きや、いわゆる昼間人口を調べるために利用される項目です。交通機関、公共施設整備などの施策を行うためには、ふだん住んでいる人だけでなく昼間の人口も把握する必要があります。</p>
<p>従業地又は通学地</p> <p>までの利用交通手段</p> <ul style="list-style-type: none"> この項目の交通手段を記入してください。 この項目の交通手段を記入してください。 	<p>徒歩のみ 徒歩のみ 徒歩のみ</p> <p>徒歩のみ 徒歩のみ 徒歩のみ</p> <p>徒歩のみ 徒歩のみ 徒歩のみ</p>	<p>勤めか 自営かの別</p> <p>仕事をしている人といっても、自分で事業を営んでいる人や雇われている人など、就業の形態は様々です。派遣社員やパート・アルバイトで働く人の増加など、雇用形態の推移をよりの確に把握することができます。</p>
<p>勤めか 自営かの別</p> <ul style="list-style-type: none"> 仕事をしていた場所、通学していた場所を記入してください。 仕事をしていた場所、通学していた場所を記入してください。 	<p>勤め先 勤め先 勤め先</p> <p>勤め先 勤め先 勤め先</p> <p>勤め先 勤め先 勤め先</p>	<p>勤め先・業主などの名称及び事業の内容</p> <p>本人の仕事の内容</p> <p>5年前の国勢調査では、浜田市に住む皆さんの約3分の2が小売業やサービス業などの「第三次産業」に従事していることがわかりました。このように産業の構造や職業の実態を明らかにすることで、雇用対策などの施策に生かされます。勤め先などの名称は集計の対象ではなく、産業や職業の分類を正確に行うためのものです。</p>
<p>勤め先・業主などの名称及び事業の内容</p> <ul style="list-style-type: none"> 仕事をしていた場所、通学していた場所を記入してください。 仕事をしていた場所、通学していた場所を記入してください。 	<p>勤め先 勤め先 勤め先</p> <p>勤め先 勤め先 勤め先</p> <p>勤め先 勤め先 勤め先</p>	<p>勤め先・業主などの名称及び事業の内容</p> <p>本人の仕事の内容</p> <p>5年前の国勢調査では、浜田市に住む皆さんの約3分の2が小売業やサービス業などの「第三次産業」に従事していることがわかりました。このように産業の構造や職業の実態を明らかにすることで、雇用対策などの施策に生かされます。勤め先などの名称は集計の対象ではなく、産業や職業の分類を正確に行うためのものです。</p>
<p>本人の仕事の内容</p> <ul style="list-style-type: none"> 仕事をしていた場所、通学していた場所を記入してください。 仕事をしていた場所、通学していた場所を記入してください。 	<p>勤め先 勤め先 勤め先</p> <p>勤め先 勤め先 勤め先</p> <p>勤め先 勤め先 勤め先</p>	<p>勤め先・業主などの名称及び事業の内容</p> <p>本人の仕事の内容</p> <p>5年前の国勢調査では、浜田市に住む皆さんの約3分の2が小売業やサービス業などの「第三次産業」に従事していることがわかりました。このように産業の構造や職業の実態を明らかにすることで、雇用対策などの施策に生かされます。勤め先などの名称は集計の対象ではなく、産業や職業の分類を正確に行うためのものです。</p>

国勢調査Q & A

Q 住民基本台帳があるから、国勢調査を行う必要はないのでは？

A いえ、届出の状況では分からない、「ふだん住んでいる場所」で調査をする国勢調査が重要なんです。

住民基本台帳では、住居を移してもすぐに届け出なかったり、住民登録を他市町村に残したまま一人暮らしで大学に通ったり、単身赴任をしている場合など、届出の状況が人によって様々です。届出の状況では分からない、ふだん住んでいる場所で調査をすることに、国勢調査の意味があるんです。

Q 個人情報保護法があるから、調査に答えたくないのですが。

A 調査票に記入された個人情報は、「統計法」によって厳重に守られます。安心して記入してください。

確かに、調査票には個人情報を記入しますので、「ここは書きたくない」と思う項目もあるかもしれませんが、正確な統計を取るためには、ありのままを正しく記入する必要があります。国勢調査では、皆さんの個人情報は「統計法」で厳重に守られますので、安心して記入してください。

Q すごく難しそうだし、忙しいので書いている暇がないんだけど…

A 見かけよりも簡単で、時間もかかりません。郵送による提出も可能です。

見た目はちょっと難しそうですが、内容はとても簡単です。時間もそれほどかかりません。
調査票の提出は、配布する郵送提出用封筒で郵送することもできます。通勤やお出かけの際にポストに入れるだけで、手軽に回答ができます。

Q どう記入したらいいのかわからない項目があるのですが…

A 国勢調査浜田市実施本部または各支所自治振興課へ相談してください。

調査でわからないことや、担当調査員への連絡が必要な場合など、何かありましたら気軽にお問い合わせください。
9月11日(出)からは、国勢調査コールセンターが設置されます。併せて利用してください。
(☎0570-01-2010)

国勢調査クイズ！～クイズに正解して、豪華賞品をゲットしよう！～

問題 平成22年国勢調査による浜田市の人口は、何人でしょうか？

参考 平成17年国勢調査の浜田市の人口は、63,046人でした。

応募資格 市内に在住している人

応募方法 はがきに、答え・住所・氏名を記入して送付してください。1人2回以上の応募ができます（賞は1人1つ限り）。応募1回につき、答え1つを数字で記入してください（2つ以上の記入があった場合は、無効とします）。

応募締切日 10月31日(日)（当日消印有効）

正解 平成22年国勢調査結果速報の人口数を正解とします。（12月中旬ごろ公表予定）

入賞者の決定 正解者の中から抽選で決定します。正解者が賞の総数に満たない場合は、正解に近い方から順に決定します。

入賞者の発表 賞品の発送をもってかえさせていただきます。

応募先 〒697-8501 浜田市殿町1番地
国勢調査浜田市実施本部（☎内線320・339）

1等

50,000円分の旅行券
（ただし、萩・石見空港利用が条件となります。）

1名

2等

5,000円分の
浜田市共通商品券

1名

3等

3,000円分の
浜田市共通商品券

1名

パブリックコメント の募集について

市では、次の案件について、
広く皆さんからの意見を募集
します。

① 浜田市行財政改革大綱案
募集期間 9月1日(水)～30日

② 浜田市国土利用計画案
募集期間 9月8日(水)～10月

③ 浜田市総合振興計画後期基
本計画案
募集期間 9月16日(木)～10月

④ 浜田市総合振興計画後期基
本計画案
募集期間 9月16日(木)～10月

7日(木)
閲覧場所

市役所本庁地域政策課
市役所各支所自治振興課

③ 浜田市総合振興計画後期基
本計画案
閲覧場所

市役所本庁地域政策課
市役所各支所自治振興課

④ 浜田市総合振興計画後期基
本計画案
閲覧時間

開庁日の午前8時
30分～午後5時15分

※ いずれの計画も市ホーム
ページで閲覧できます。

※ 意見の提出方法など詳し
くは、市ホームページをこ
覧になるか、お問い合わせ
ください。

お問い合わせ先
① について

本庁総合調整室
(☎内線312)

②・③ について

本庁地域政策課
(☎内線344・349)

http://www.city.hamada.
shimane.jp/machi/pub-
comment.html

浜田市合併5周年記念式典

平成17年10月1日に新「浜田市」が誕生して、この
たび5周年を迎えます。

浜田市合併5周年を市民の皆さんと共に祝い、浜田
市の更なる発展に向け、次のとおり記念式典と記念講
演会を開催します。どなたでも気軽に参加してくださ
い。

日時 10月2日(土) 受付 午前8時30分～
式典 午前9時30分～10時50分

内容 記念映像上映・浜田市表彰・市民憲章表彰など
場所 島根県立大学講堂

記念講演会

日時 10月2日(土)
午前11時～(式典終了後)

場所 島根県立大学講堂

演題 有名と無名のあいだ
～昭和天皇の思い出～

講師 長門保明さん (撮影：穴倉とおる)
(国営昭和記念公園 昭和天皇記念館 館長)

講師略歴 江津市生まれ、浜田高校卒業、
厚生省・宮内庁(宮務主管)勤務を経て現職

問い合わせ先

本庁総合調整室 (☎内線317・318)



(撮影：穴倉とおる)

9月浜田市議会定例会日程(予定)

会期 9月3日(金)～22日(水)(20日間)

8月27日(金) 議会運営委員会

9月3日(金) 本会議 開会 提案説明
(全員協議会)

6日(月) 本会議 個人一般質問

7日(火) 本会議 個人一般質問

8日(水) 本会議 個人一般質問

9日(木) 本会議 個人一般質問

10日(金) 本会議 議案質疑

13日(月) 総務文教委員会

14日(火) 福祉環境委員会

15日(水) 産業建設委員会

16日(木) 予算審査委員会

17日(金) 予算審査委員会

22日(水) 本会議 委員長報告 採決 閉会
(全員協議会) 議会運営委員会

なお、左記日程は予定であり、8月27日(金)の議
会運営委員会で正式に決定します。

会議の傍聴は、当日議会事務局で受け付けてい
ます。なお、各委員会および全員協議会の傍聴は、
会場の都合により7人までの人数制限があります。

各会議の開催時間は、通常午前10時からですが、
変更になる場合がありますので事前にお問い合わせ
ください。

各会議の開催時間や議事日程・議題は、事前に
市議会ホームページ「会議の開催予定・状況」に
掲載しますのでご覧ください。

問い合わせ先

市議会事務局 (☎内線516)

人事行政の 運営などの状況報告

市の人事行政の運営における公正性と透明性を高めることを目的として、地方公務員法および浜田市人事行政の運営等の状況の公表に関する条例に基づき、職員の任用・職員数・給与・勤務時間その他の勤務条件など人事行政の運営などの状況についてお知らせします。

なお、給与などの状況については、『広報はまだ』3月15日号および市ホームページで公表していますのでご覧ください。
(本庁人事課)

1 職員の採用および退職の状況

区分	事務職 技術職	医師	技能 労務職	消防士	一般職 合計	他の自治体 からの派遣 による職員
平成21年度採用	6人	0人	0人	1人	7人	1人
平成21年度退職	19人	0人	1人	0人	20人	2人

2 部門別職員数の状況

(各年度4月1日現在)

区分	部門	職員数(人)				対前年 増減数	主な増減理由
		19年	20年	21年	22年		
一般 行政 部門	議会	7	7	7	7	0	
	総務企画	152	151	150	149	△1	事務の統廃合による減員
	税務	41	40	40	40	0	
	民生	84	84	75	78	3	業務増による増員
	衛生	49	47	49	44	△5	事務の統廃合による減員
	労働	3	3	3	3	0	
	農林水産	50	49	48	48	0	
	商工	21	23	25	24	△1	事務の統廃合による減員
	土木	72	74	69	68	△1	事務の統廃合による減員
小計	479	478	466	461	△5		
行政 部門別	教育	111	102	99	96	△3	小学校の閉校、事務の統廃合による減員
	消防	112	112	112	112	0	
普通会計	計	702	692	677	669	△8	
会計 部門	病院	12	11	9	8	△1	業務の嘱託化による減員
	水道	36	30	28	28	0	
	下水道	20	18	16	14	△2	事務の統廃合による減員
	その他	26	26	27	24	△3	事務の統廃合による減員
	小計	94	85	80	74	△6	
合計	796	777	757	743	△14		

(この表の職員数には、特別職の職員は含んでいません。ただし、教育長は含まれます。)

3 定員適正化への取り組み状況

平成29年度までに普通会計職員数を517人以下にする方針を踏まえ、毎年度退職者の1/3相当の職員採用を行い、職員数の削減に努めます。さらに、機構改革、人員配置の見直しおよび民間委託による職種転換などにより、適正な定員管理を図ります。

区分	人口 (各年3月31日現在)	普通会計職員数 (各年度4月1日現在)	対前年増減数	人口千人あたりの 普通会計職員数
平成21年	59,944人	677人	△15人	11.29人
平成22年	59,476人	669人	△8人	11.25人

4 職員採用試験の実施状況

(平成21年度中)

試験区分	応募者	受験者	合格者	採用者
一般事務員(A)	91人	72人	5人	5人
一般事務員(B)	6人	6人	1人	1人

(職員採用は、平成22年4月1日採用です。)

5 職員の勤務時間などの状況

区分	内容
勤務時間	午前8時30分から午後5時15分まで (休憩時間を除く1日当たり7時間45分、週38時間45分勤務)
休憩時間	午後0時から午後1時までの1時間
週休日	日曜日および土曜日
休日	国民の祝日に関する法律に規定する休日および年末年始 (12月29日から翌年の1月3日まで)

※ 職員の勤務時間などは、職場の特殊事情により勤務の割り振りをしています。

6 職員の休暇などの状況

区分	内容
年次有給休暇	1年につき20日間付与、新規採用職員は15日間付与。 (平成21年の平均取得日数は9.7日)
病欠休暇	負傷または疾病のため療養することがやむを得ないと認められる場合の休暇。私傷病に該当する場合は90日付与。(平成21年の30日超の取得件数は22件)
特別休暇	災害・結婚・出産・忌引など特別の事由により勤務しないことが相当であると認められる場合の休暇。休暇の種類は、感染症・災害などによる交通遮断・住居の破壊、証人などの官公庁への出頭、公民権の行使、生理休暇、ボランティア休暇、産前の健診、産前産後休暇、乳幼児検診、妊娠障害休暇、育児時間、結婚休暇、妻の分べん、男子の育児、子どもの看護休暇、夏季休暇、父母などの法要、忌引、ドナー休暇です。
介護休暇	配偶者・父母・子どもなどの負傷、疾病または高齢により日常生活を営むのに支障がある人の介護をするため、勤務しないことが相当であると認められる場合の無給休暇。(平成21年度の取得件数は1件)

7 職員の分限および懲戒処分の状況

(平成21年4月1日～平成22年3月31日)

区分	分限処分			懲戒処分			
	免職	休職	降任	免職	停職	減給	戒告
処分者数	0人	17人	0人	0人	0人	0人	0人

8 職員のサービスの状況

職務上の義務	法令などを遵守する義務	職務命令に従う義務
	秘密を守る義務	職務に専念する義務
	政治行為などの制限	信用失墜行為の禁止
	争議行為などの禁止	営利企業などの従事制限

※ 地方公務員法に、上表の職務上の義務が定められています。

9 職員の研修および勤務成績の評定の状況

(平成21年4月1日～平成22年3月31日)

区分	人数	内容
職員 研修	県自治研修所	201人 職務経験などの階層別研修・実務研修・特別研修など
	派遣研修	55人 自治大学校・市町村アカデミーなど
	独自研修	591人 服務・倫理・健康・人権同和講演会など
	各課独自研修	2,806人 実務研修など
勤務 評定	昇給時	751人 管理職を除く職員に対し、昇給・昇格・昇任を行う場合、所属長が勤務評定を行う。
	昇格・昇任時	62人

10 職員の福祉および利益の保護の状況

(平成21年度中)

区分	人数	内容
健康 診断	定期健康診断	523人 市が実施する一般検診
	人間ドック	246人 市町村職員共済組合が実施する総合健診
	特殊検診	18人 頸肩腕・指曲がり症・VDT作業検診
公務・通勤災害補償	7人	地方公務員災害補償基金が行う補償

11 公平委員会の業務の状況

(平成21年4月1日～平成22年3月31日)

区分	状況
勤務条件に関する措置の要求の状況	該当なし
不利益処分に関する不服申し立ての状況	該当なし

平成21年度人事行政の運営などの状況報告

1 職員の任免および職員数に関する状況

(1)職員数の状況 (単位:人)

平成21年度職員数 (平成21年4月1日現在)	平成21年度中	
	採用者数	退職者数
21	0	1

(2)構成市からの派遣職員 (平成21年4月1日現在)

浜田市 7人
江津市 4人

2 職員の給与の状況

(1)給与の状況(平成21年度決算) (単位:千円)

給料	職員手当	期末・勤勉手 当	計	1人あたり
93,230	11,348	35,527	140,105	6,672

※ 職員手当には、退職手当は含んでいません。

(3)給料月額(初任給)の状況 (平成21年4月1日現在)

区 分		高校卒	大学卒
浜田地区広域 行政組合	一般行政職	140,100円	161,600円
国の制度	一般行政職	140,100円	172,200円

(5)退職手当 (平成21年度支給割合)

区分	浜田地区広域行政組合		国	
	自己都合	勤奨・定年	自己都合	勤奨・定年
勤続20年	23.50月分	30.55月分	23.50月分	30.55月分
勤続25年	33.50月分	41.34月分	33.50月分	41.34月分
勤続35年	47.50月分	59.28月分	47.50月分	59.28月分
最高限度額	59.28月分	59.28月分	59.28月分	59.28月分
加算措置	定年前早期退職特例措置 2%~20%加算 早期退職優遇制度 15%~30%加算		定年前早期退職特例措置 2%~20%加算	

3 職員の勤務時間そのほかの勤務条件の状況

開始時刻	休憩時間	終了時刻
8:30	12:00~13:00	17:15

4 職員の分限および懲戒処分の状況 (単位:件)

分 限				懲 戒			
降任	免職	休職	計	戒告	減給	停職	免職
0	0	0	0	0	0	0	0

6 職員の研修および勤務成績の評定の状況

(1)研修の状況 (2)勤務成績の評定の状況 (単位:人)

研修数	受講者数	昇給	昇格	昇任
28	165人	18	1	1

8 職員の利益の保護の状況

(1)勤務条件に関する措置要求の状況
該当なし

(2)不利益処分に関する不服申立ての状況
申請0件 処理済0件(平成21年度申請分)

浜田地区広域行政組合の人事行政の運営における公正性と透明性を高めることを目的として、地方公務員法および浜田地区広域行政組合人事行政の運営等の状況の公表に関する条約に基づき、職員の任用・職員数・給与・勤務時間そのほかの勤務条件など人事行政の運営などの状況についてお知らせします。

(3)職員の競争試験および選考の状況
職員の採用試験は行いませんでした。

(2)職員の平均給料月額、平均給与月額および平均年齢の状況 (平成21年4月1日現在)

平均年齢	平均給料月額 (基本給)	平均給与月額 (基本給+諸手当)
50.02歳	369,462円	422,095円

(4)期末・勤勉手当 (平成21年度支給割合)

区 分	浜田地区広域行政組合(国と同じ)	
	期末	勤勉
6月期	1.30月分	0.725月分
12月期	1.30月分	0.725月分
計	2.60月分	1.45月分
加算措置	有	

(6)その他の主な職員手当の状況

種 類	説 明
扶養手当	扶養親族のある職員に対して支給
住居手当	賃貸住宅で月12,000円を超える家賃を支払っている職員に支給
通勤手当	通勤距離が2km以上で、自動車などを利用している職員に支給
特殊勤務手当	著しく危険・不快・不健康または困難な勤務で、その特殊性に応じて支給

5 職員のサービスの状況 (平成21年1月から12月末実績)

休暇取得日数の状況(平均) (単位:日)

年次有給休暇		病気休暇	特別休暇
付与日数	取得日数		
20	11.7	2.1	3.5

※ 特別休暇には、結婚休暇・夏季休暇・忌引などがあります。

7 職員の福利の状況

(単位:人)

健康診断	人間ドック
14	11

※ 人間ドックは希望者のみ受診(受診料は個人負担、ただし、島根県市町村職員共済組合より助成金有り)

問い合わせ先
総務課総務係
(☎231468)





重点港湾に決定した浜田港

新・お元気ですか⑤1

浜田市長 宇津徹男

8月3日、国土交通省が全国に103港ある重要港湾の中から、重点港湾として43港を選定し、浜田港が選ばれました。

◆浜田港重点港湾に決定◆

国が実施する港湾整備事業の選択と集中を図るため、新規事業の着手対象港湾の絞り込みが行なわれることになりました。重要港湾103港の多くは太平洋側にあります。境港と関門港の長い海岸線の中間に位置する浜田港は、また、広島以北100キロに位置しています。日本海側の拠点として、また、環日本海経済圏の窓口として大きな役割を担える港です。

明治32年(1899年)の開港以来、数多くの貿易取引の舞台として、県内のみならず広島方面も含めた企業の重要で地域に貢献する港としての役割を担ってきました。境港が島根半島という天然の防波堤に恵まれていたのに比べ、

わが浜田港は冬の季節風の北西に口を開けた港であり、昭和40年ごろ境と米子間に産業道路を完成させ、50年代には両港の差は歴然と開くことになりました。昭和50年代初めから20年かけて、長浜港内に千メートル以上の防波堤が建設され、冬場でも船舶の出入りが可能となりました。

平成に入ってから、船舶の大型化やコンテナ船時代の到来といった全国の港湾の近代化の流れに対応を迫られることになりました。平成11年には福井地区に5万トンバースの整備、平成13年には韓国・釜山港との国際定期コンテナ航路が就航しました。その後、今日まで対岸のロシア貿易を中心に積極的な取り引きが開始され、浜田港の取り扱い貨物は急増します。貨物も大型化し、40フィートコンテナの長大貨物の出入りが困難になるという状況も生じました。将来繋がる山陰自動車道とこの港をアークセスする臨港道路の建設が望まれることになり、今回の重点港湾の可否は、将来の浜田港の浮沈に係わることとなります。2月以降、島根県とも連携し、浜田商工会議所や浜田港振興会などの民間利用者を中心に陳情をくり返しました。政権交代で心配しましたが、われわれの熱意が通じる結果が出ました。

ご意見をお寄せください。市長E-mail:mayor@city.hamada.shimane.jp

百聞は一見に如かず！？

浜田市国際交流員 王 一鳴

皆さん、こんにちは！浜田市に来て、あっという間に3か月が過ぎました。おかげさまで浜田の生活にも大体慣れました。

浜田市に来る前に、インターネットで調べたことや元国際交流員の紹介により、浜田市が青い海・緑の山・きれいな街・温かい人情などといったイメージを受けました。まさに「百聞は一見に如かず」で、浜田市に来た3か月の間で、国際交流のイベント・学校訪問・料理教室などを通じて、浜田市民の温かい人情を肌で感じました。「百聞は一見に如かず」とは、何度も人から聞くよりも実際に自分の目で見る方が勝っているということです。新たに物事を知ろうとしたとき、また新たに技術や技能を身に付けようとしたときには、そのことについて何度も説明を聞くより、実際に自分の目で見て確かめた方が、はるかに分かりやすいです。国際交流も自ら見る方が確かだと思いませんか？ところが、この間の交流の中で思わぬことを発見しました。

それは、何度も中国に行った経験があり、中国のことについては、いろいろな分野で私より詳しいのではないかとと思われる人がいて、様々な見聞を周りの人に紹介されていたときのことです。しかし、彼はもう4・5年、中国に行ったことがありません。近年、中国の沿海地域ではGDPの成

長率は10%以上だといわれています。例えば北京では、朝、自転車での通勤ラッシュがイメージされるでしょう。実際には、近年、バスや地下鉄の発展につれて、自転車はあまり乗られないようになりました。10年前に、私の故郷である濰坊市では、家庭用の自動車を持つのが金持ちの象徴でしたが、現在では、一般の家庭でも乗られるようになりました。確かに自分の目で見て確かめた方が正しいと思いますが、経済が急発展している中国沿海地域では、まさに異例中の異例なのです。

これから、国際交流のイベント、中国サロンなどを利用して、もっともっと中国を紹介していきたいと思っています。皆さん、ぜひ、よろしくお願いします！



くらしの情報広場

安全安心

地域防災力の強化を 目指して 浜田市防災水防訓練の実施

訓練では、地震・津波に対する防災活動をテーマに、参加機関・団体と連携し、災害対策を行うこととしています。市民の皆さんには、積極的な参加・見学をしていただき、一人ひとりが『防災』について触れ、考えてもらいたいと思います。

また、訓練会場には起震車を設置し、地震の体験もできます。この機会に『防災』について、今一度考えてみましょう。

日時 9月26日(日)

午前9時～

場所 瀬戸ヶ島地区埋立地

問い合わせ先

本庁安全安心推進課防災安

全係 (☎内線340)

「秋の全国交通安全運動」 「交通事故死ゼロを 目指す日」の実施

9月21日(火)から30日(木)までの10日間「秋の全国交通安全運動」が実施されます。

交通安全スローガン

事故ゼロのおく(こ)自慢は
しまねから

運動の基本

高齢者の交通事故防止

運動の重点

①夕暮れ時と夜間の歩行中・
自転車乗用中の交通事故防
止

②すべての座席のシートベル
トとチャイルドシートの正
しい着用の徹底

③飲酒運転の根絶

また、9月30日(木)は、全国で「交通事故死ゼロを目指す日」です。

市民一人ひとりが交通マ
ナーの実践を習慣付け、交通
事故の防止に努めましょう。

(本庁安全安心推進課)

生活・環境

証明書自動交付機の 一時停止について

システム保守のため、次の
とおり証明書自動交付機が一
時使えなくなりました。

停止期間 9月18日(土)～20日
(祝) 終日

問い合わせ先

本庁総合窓口課

(☎内線143)

自治体提携ローン

浜田市勤労者生活安定 資金融資のお知らせ

年利1・96%(固定金利)
の低利な融資制度です。

対象 市内に1年以上居住し
ている勤労者

限度額 最高200万円
担保 原則不要(別途保証料
必要)

返済期間 最長5年
使途 医療・介護・教育・住
宅関連など

問い合わせ先

中国労働金庫浜田支店

(☎②0431)

今年も発行します！ 浜田きらめき債

浜田市
平成22年度
第1回公募公債

今回で5回目となります住民参加型市場公募
地方債「浜田きらめき債」の発行が決定しまし
た。市民の皆さんが購入した「浜田きらめき債」
は、市が行う事業やまちづくりに生かされます。
対象事業 きらめき債による資金は未来を担う
子どもたちの育成のための子育てや教育の充
実に活用します。

募集期間 10月13日(水)～20日(水)(予定)

発行額 1億円

発行日 11月10日(水)(予定)

発行対象 市内在住の20歳以上の個人

限度額 1人あたり10～100万円(10万円単位)

償還方法 5年(満期一括償還)

償還日 平成27年11月に元金を一括してお返し
します。

利払日 5月と11月(年2回)

利率 募集開始日直近の国債流通利回りを参考
に決定します(決定次第、市のホームページ・
取扱金融機関などで公表します)。

購入方法 取扱金融機関窓口で先着順となりま
す。予約はできません。

取扱金融機関 山陰合同銀行・島根銀行・日本
海信用金庫・いわみ中央農業協同組合

※ 購入方法は、『広報はまだ』10月号でお知
らせします。

問い合わせ先 本庁財政課財政係

(☎内線477・478)



安全安心

生活・環境

住
宅

産
業
地域活性化

税務・納税

子
育
て

健康・福祉

年
保
険
・
医
療
金

人
権

ス
ポ
ー
ツ
教育・文化

安全安心

生活・環境

住宅

産業
地域活性化

税務・納税

子育て

健康・福祉

保険・医療
年金

人権

教育・文化
スポーツ

市有財産売却のお知らせ

市では、一般競争入札により次の市有財産の売却を行います。

物件番号	所在地	物件名	地番	地目	地積	最低売却格
H22-3	旭町丸原	旧旭中学校寄宿舍	52番2	宅地	620.96㎡	6,664,000円
			69番4	宅地	57.64㎡	
			鉄筋コンクリート造陸屋根2階建（昭和42年建築） 用途：寮・宿舍 登記：未登記		549.00㎡	

売却物件

入札参加申込期間
9月6日(月)～10月8日(金)
(必着)

入札日 10月21日(木)

参加資格

1 申請者（入札参加者）と

なることができるのは、個人または法人とします。

※ 2人以上の連名（共有）での申請も可能です。

2 次の事項に該当する人は、入札に参加できません。

- ・市税を滞納している人
- ・地方自治法施行令第167条の4に規定する制限を受ける人
- ・地方自治法第238条の3の規定に該当する人

留意事項

- ・入札事前説明会は行いません。詳しくは、お問い合わせください。
- ・売却物件の事前確認は、入札参加者の責任において必ず行ってください。
- ・入札に参加する場合は、必ず申込期間内に入札参加申込書を提出してください。

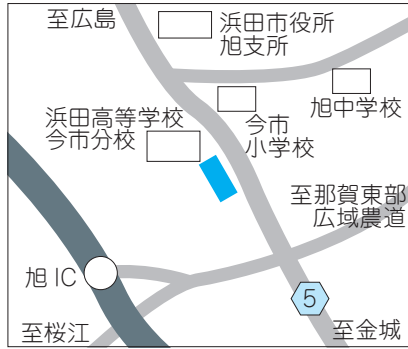

竹迫墓地を 永代貸借します

対象 市内に住所を有する人

所在地 竹迫町2731番2

地目 墓地

面積 4平方メートル

区画数 51区画

永代使用料 1区画46万円

管理料 1区画5万円（当分10年間分）

納入方法 契約時一括納入

申込期間 9月15日(水)まで

申込方法 申込用紙（都市環境整備公社にあります。）に必要事項を記入の上、申し込んでください。

※ 申込みの際、住民票（個人の写し）と印鑑が必要です。

※ 申込区画は1区画のみとし、抽選により区画を決定します。

申込み・問い合わせ先

都市環境整備公社【市役所田町分室2階（☎内線137）】

第2回辺地共聴施設の ケーブルテレビ移行支援 補助金募集のお知らせ

国の地上デジタル放送移行支援策の拡充に伴い、辺地共聴施設のケーブルテレビ移行に伴うCATV加入料・共聴施設撤去費用を助成します。

募集期間 9月30日(木)まで

※ 年度内に事業が完了できない場合は、補助対象となりません。実施できる期間が短くなっていますので、確実に事業が完了できる場合のみ応募してください。

補助金交付決定の時期 平成23年1月上旬の予定

補助金の額 事業費の1/2程度

※ 事業費と世帯数によって、多少助成額が変動します。

注意事項

○補助金の交付が決定されるまで、ケーブルテレビへの加入契約や共聴施設撤去工事の契約は行ってはいけません。

○平成22年度内に事業を完了させる必要があります。事業の完了日は、市から共聴組合へ補助金の支払が完了した日となります。したがって、共聴施設の撤去工事については、余裕を持った工期を設定してください。

※ 補助対象要件など詳しくは、市ホームページをご覧ください。

お問い合わせ先 本庁広報情報課（☎内線2067）

http://www.city.hamamada.shimane.jp/machi/bosyu/hojo_josei/kyoutyou_josei.html

動物愛護週間

9月20日(祝)～26日(日)

広く国民の間に、動物の愛護と適正な飼養についての理解と関心を深めるため、「動物の愛護及び管理に関する法律」に基づき、動物愛護週間が設けられています。

守ってもらいたいこと・知ってもらいたいこと

○「かわいい」という気持ちだけでは、生き物は飼えま

9月側溝消毒予定表

日	曜	実施計画
1	水	小福井団地、汐入団地
2	木	石原団地、内田町
3	金	長浜町1～8
6	月	日脚町、大久保団地、周布町
7	火	治和町2・3・5、津摩町、陽光台
8	水	唐鐘1～9
9	木	国分町1～3、唐鐘10・11、下府町4～6・8
10	金	下府町1～3、下府町、上府町伊甘
13	月	上府町、上府町三宅、外ノ浦町、松原町1～3・6
14	火	松原町4・5・7・8、殿町1・6～8
15	水	殿町2～5、田町2～5
16	木	田町、琵琶町、朝日町1～6・9・10
17	金	朝日町1～4・6～8、牛市町、紺屋町2～5
21	火	紺屋町、天満町、新町、錦町
22	水	蛭子町、栄町、片庭町
24	金	港町1～4
27	月	京町、高田町、清水町、真光町
28	火	原町、瀬戸見町、元浜町
29	水	大辻町、原井町
30	木	原井町、瀬戸ヶ島町、港町5

※ 雨天などによる中止の場合、町内会長からの連絡により土曜日に実施することができます。
(本庁くらしと環境課)

せん。最期まで責任を持って飼えるか、飼い始める前によく考えましょう。
○ 飼っている動物を捨てることは法律で禁止されています。終生飼養は飼い主の責務です。
○ 犬の登録と狂犬病予防注射の実施は、飼い主の義務です。
○ 犬の放し飼いはしない。ねこは屋内で飼いましょう。
○ 人と動物の共通感染症について、正しい知識を持ち、感染防止に努めましょう。
○ 動物が好きな人ばかりではないことを知っておきましょう。



○ 飼っている犬やねこがいなくなったら、すぐに探してください。保健所や警察にも必ず届けましょう。
(本庁くらしと環境課)

第7回「市民清掃ボランティアデー」の取り組み

自主的な環境美化意識を継続・拡大するために、毎年10月を「市民清掃ボランティアデー」としてボランティア清掃活動を実施します。
各自自治区での取り組みとなりますので、実施日や清掃活動などを確認してもらい、多くの皆さんの参加をお願いします。(小雨決行)。

浜田
日時 10月3日(日)
午前7時～8時
集合場所 しまねお魚センター
前駐車場

清掃場所 浜田漁港・粟島公園

弥栄
日時 10月3日(日)

清掃場所 各集落で実施

金城・旭・三隅

日程 10月中に実施予定

※ 日時・場所など詳しくは、お問い合わせください。

問い合わせ先

本庁くらしと環境課エコーライフ推進係
(☎内線218・221)
各支所市民福祉課(三隅支所は福祉課)

今日からおうちで省エネ!!【電子レンジの巻】

～二酸化炭素(CO₂)の排出を減らして、地球温暖化を防ごう!～

調理の際、野菜の下ごしらえに電子レンジを活用してみませんか。環境にやさしいだけでなく、家計にもおトクです。



☆葉菜(ほうれんそう・キャベツ)の場合

【ガスコンロ】年間でガス8.32m³ 約1,290円
【電子レンジ】年間で電気13.21kWh 約290円
年間差額 約1,000円の節約
原油換算6.32ℓ CO₂削減量13.0kg

☆果菜(ブロッコリー・カボチャ)の場合

【ガスコンロ】年間でガス9.10m³ 約1,410円
【電子レンジ】年間で電気15.13kWh 約330円
年間差額 約1,080円の節約
原油換算6.74ℓ CO₂削減量13.9kg

☆根菜(ジャガイモ・里芋)の場合

【ガスコンロ】年間でガス9.48m³ 約1,470円
【電子レンジ】年間で電気22.01kWh 約480円
年間差額 約990円の節約
原油換算5.45ℓ CO₂削減量11.6kg

※ 100gの食材を、1ℓの水(27度程度)に入れ煮る場合と、電子レンジで下ごしらえをした場合(食材の量などにより異なります。)

【一口メモ】

煮込み料理の野菜は“チン”をしてから鍋へ。煮崩れも少ないようです。中までしっかり火を通したいときは、焦げ目をきれいにつけたあと、電子レンジへ。ガス代の大幅節約になります。

出典 (財)省エネルギーセンター【家庭の省エネ大事典2009年2月版】

(本庁くらしと環境課)

浜田市アダプトプログラム 「ボランティア団体」を 募集しています

アダプトプログラムとは

「アダプトプログラム」は、市民と市が協働で進める、まちの美化活動です。

公共の場の清掃・美化などの活動をボランティア団体が実施し、市は清掃道具・花の球根の提供やごみの回収、ボランティア保険への加入など、ボランティア活動を支援します。

市民の団体・事業者および市が一体となったまちづくりを進めています。

ボランティア団体を募集しています

市では、公園や広場など、公共の場所の清掃・美化活動をしてもらえる団体や事業者を募集しています。

年に一度、花の苗や球根も用意しています。

現在、20の団体が「まち」の清掃・美化活動をしています。ぜひ皆さんも一緒に活動しませんか。どうぞ、気軽にお問い合わせください。

参加の手続

・ボランティア団体などが、

広場や公園など、清掃・美化活動をする公共の場所を決め、届出をします(団体または事業者が対象です)。

市と合意書を取り交わします。

市はアダプトサイン(表示看板)を設置し、ボランティア清掃活動保険に加入します。

市は必要な清掃道具(ごみ袋・軍手・くまで・ほうきなど)を提供し、ボランティア団体は清掃・美化活動などを実施します。

集めたごみは可燃と不燃の2種類に分別し、あらかじめ市と協議して決めた集積場所に出します。

市はごみの回収をします。

問い合わせ先

本庁くらしと環境課

(☎内線218・221)



浜田市地球温暖化対策 実行計画達成状況 (平成21年度分)

市では「浜田市地球温暖化対策実行計画書(エコオフィスはまだ・アクションプログラム)」により、自らの事務および事業の実施に伴って排出される温室効果ガスの総排出量を毎年点検し、その結果を公表するとともに、実行計画の見直しを行うものとして

市における平成21年度の事務および事業のエネルギー消費に伴い排出される温室効果ガス排出量および削減目標の達成状況を算定しましたので、公表します。

※ 本計画で算出の対象とする温室効果ガスは、温室効果関与度の高い二酸化炭素(CO2)・メタン(CH4)および一酸化二窒素(N2O)の3種類とします。

達成状況(オフィス部門)

①前年度(平成20年度)との比較: 1・20%減

②基準年度(平成17年度)との比較: 14・75%減

計画期間 平成18年度～平成22年度の5年間

目標

オフィス部門10%削減

年度	温室効果ガス (kg)				対前年度		対平成17年度 (基準年度)	
	二酸化炭素	メタン	一酸化二窒素	合計	増減量 (kg)	増減比 (%)	増減量 (kg)	増減比 (%)
平成17年度	3,774,131	—	—	3,774,131	—	—	—	—
平成18年度	3,708,395	30	59	3,708,484	▲65,647	▲1.74	▲65,647	▲1.74
平成19年度	3,422,412	24	43	3,422,479	▲286,005	▲7.71	▲351,652	▲9.32
平成20年度	3,256,554	20	41	3,256,615	▲165,864	▲4.85	▲517,516	▲13.71
平成21年度	3,217,516	25	50	3,217,591	▲39,024	▲1.20	▲556,540	▲14.75

問い合わせ先

本庁くらしと環境課
(☎内線218・221)

屋外広告物適正化旬間のお知らせ

9月1日(水)から10日(金)は、「屋外広告物適正化旬間」です。

県では良好な景観の形成などを目的に屋外広告物条例を定めて規制を行っています。これから屋外にはり紙・看板などを設置する場合や既に設置している場合は、屋外広告物の適正な設置・管理にご協力をお願いします。

県屋外広告物条例のポイント
○屋外広告物を設置するには、事前に市町村長の許可が必要ですが(自家用・管理用の1敷地内合計10㎡以内は許可不要です)。

○屋外広告物の種類に応じて、面積や高さなどについての基準があります。

○屋外広告物設置工事の発注は、県知事登録済みの屋外広告業者に行いましょう。

○禁止地域には屋外広告物を設置できません。

禁止地域とは 第1種低層住居専用地域・県立自然公園区域など。詳しくは、市ホームページをご覧ください。

※ ただし、次の屋外広告物を設置できる場合があります。

- ・ 自己の氏名・名称・事業または事業内容を、自己の住所・営業所・事業所の敷地内に表示する広告物および自己の管理する土地・建物に管理上表示する広告物(1敷地内合計7㎡以内に限りません。)

・ 町内会の住宅案内図・自己の住所・主要な観光地・事業所または営業所に係る名称・距離・方向のみを表示する広告物(記載内容・面積・高さなどに制限があります。)

○設置後の屋外広告物は、適切に補修を行うなど、良好な状態で管理しましょう。
○必要なくなった屋外広告物は速やかに撤去しましょう。

問い合わせ先

本庁建設企画課都市計画係
(☎内線572)
<http://www.city.hamada.shimane.jp/kurashi/toshikoukokuh.html>
県都市計画課景観政策室
(☎0852201433)
<http://www.pref.shimane.lg.jp/environment/nature/>

Keikan/okugai/

**高速道路無料化社会実験中
(平成23年3月末日まで)**

無料化社会実験区間となる浜田道(山陰道(江津道路))は、従来どおりの方法(有料時と同じ方法)で料金を通行してください。

・ 浜田道で広島方面を利用する際は、千代田JCTでは一般道の出入りができませんので、無料区間最後の出口は大朝ICとなります。
・ 金城スマートICは、ETC搭載車限定です。ETC

を搭載していない車は利用できません。

・ 無料化社会実験区間を越えて利用した場合は、有料となります。

そのほかの無料化社会実験区間や高速道路料金については、NEXCO西日本ホームページをご覧ください。

問い合わせ先

・ NEXCO西日本お客様センター(☎0120・924863)
※ フリーコールが利用できない人は、☎06・6876・9031
<http://www.w-nexco.co.jp/>

住宅

放置された空き家の持主などの皆さんへ

住みよい安全な環境を作りましょう!

最近、荒廃した状態で放置されている空き家をよく見かけます。

これらの中には、倒壊のおそれのあるものや、屋根が破損・外壁が道路や隣地へ落下して危険なものもあり、近隣の住民などに迷惑をかけている場合もあります。

当該建築物またはその敷地の所有者・管理者または占有者は、保安上または衛生上適正となるように、建築物の維持・管理に努めなければなりません。今一度、安全点検をお願いいたします。

問い合わせ先

本庁建築住宅課指導係
(☎内線562)



住宅入居者募集

金城(若者定住向け公社賃貸住宅)

受付期間 9月1日(水)〜14日

(※) 募集住宅 グリーンハイツ

間取り 1LDK

所在地 下来原

建築年度 平成6年度

戸数 1戸(2階)

家賃 月額30,000円

敷金 家賃の月額の3か月分

入居資格 次に掲げる条件をすべて満たしている必要があります。

・ 現に住宅に困窮していることが明らかである人

・ 家賃のほか居住に必要な経費の支払が確実に履行できる人

・ 家賃などの支払について、確実な2人の連帯保証人がある人

※ 詳しくは、お問い合わせください。

申込み・問い合わせ先

市金城支所建設課
(☎1236)

安全安心

生活・環境

住

産

業

地域活性化

業

税務・納税

子育て

健康・福祉

保険・医療

年金

人

権

教育・文化

スポーツ

安全安心

生活・環境

住宅

産業
地域活性化

税務・納税

子育て

健康・福祉

保険・医療
年金

人権

教育・文化
スポーツ

産業・地域活性化

第30回美又温泉まつり 〜石見神楽定期公演〜

金城自治区内の神楽社中による石見神楽上演を行います。

日程

- 9月3日(金) 今福神楽社中
- 4日(土) 青原神楽社中
- 10日(金) 下来原西組神楽社中
- 11日(土) 波佐常磐俱樂部社中
- 17日(金) 伊木神楽社中
- 18日(土) 上来原神楽社中
- 19日(日) 小笹神楽社中
- 23日(祝) 久佐西組神楽社中
- 24日(金) 若林神楽社中
- 25日(土) 久佐東神楽社中

時間 午後8時30分
場所 美又温泉会館2階
料金 無料
問い合わせ先 市金城支所産業課
(☎12333)



旭温泉湯つたり神楽

旭自治区内全11神楽団体に由る神楽上演を行います。

舞台ではなく、地元の秋祭りの感覚で身近に神楽を感じることができ、来場者には神楽道具のプレゼントや神楽衣装の装着体験があります。情熱の舞「旭の神楽」を体験してみませんか。

日程

- 9月4日(土) 丸原神楽社中
- 11日(土) 今市神楽社中
- 10月2日(土) 本郷神楽社中
- 9日(土) 来尾神楽団
- 16日(土) 木田神楽社中
- 23日(土) 戸川神楽社中
- 30日(土) 重富神楽社中
- 11月6日(土) 和田神楽会
- 13日(土) 市木神社神楽団
- 20日(土) 都川神楽団
- 27日(土) 坂本神楽社中

時間 午後8時30分〜10時
場所 旭温泉あさひ荘別館
料金 無料
問い合わせ先 市旭支所産業課
(☎14336)

ご存知ですか？ 中小企業退職金共済制度

中小企業退職金共済（中退共）の制度なら、掛金に国の助成が受けられます。

国の制度だから安心・確実

- ・新規加入や掛金月額を増額する場合、掛金の一部を国が助成します。
- ・掛金は全額非課税で、手数料もかかりません。

外部積立型だから管理が簡単

- ・従業員ごとの納付状況や退職金試算額を事業主にお知らせします。
- ・中退共は、適格退職年金制度からの移行先です。
- ・パート職員も加入できます。

※ 詳しくは、お問い合わせください

問い合わせ先

(独)勤労者退職金共済機構
中小企業退職金共済事業本部
(☎03・3436・0151)



税務・納税

土地・家屋に関する変更 があった場合の手続

家屋を滅失（解体）したとき

本庁税務課または各支所自治振興課（三隅支所は市民課）の窓口へ家屋解体届を提出してください。

また、滅失（解体）した家屋が登記家屋の場合は、松江地方方法務局（浜田支局）へ建物滅失（解体）の登記を申請してください。

土地・家屋の所有者に 変更があったとき

相続による所有権移転（所有者が亡くなったとき）
松江地方方法務局（浜田支局）へ相続による所有権移転登記の申請を行ってください。

相続登記が遅れる場合は、相続人の中から代表者を定めて市へ届け出てください。

1 亡くなった年の12月末日までに法務局へ相続による所有権移転登記をした場合
・登記された新しい所有者が

納税義務者となります。

2 亡くなった年のうちに法務局へ相続による所有権移転登記ができなかった場合

亡くなった人の相続人が納税義務者となりますので、相続人の中から代表者を定めて届出をもらう必要があります。相続人代表者指定届を本庁税務課または各支所自治振興課（三隅支所は市民課）へ提出してください。

売買などによる所有権移転
土地・登記家屋
売買などにより所有者が変更となった場合は、法務局へ所有権移転登記の申請を行ってください。

未登記家屋
売買などにより所有者が変更となった場合は、本庁税務課または各支所自治振興課（三隅支所は市民課）の窓口へ未登記家屋所有者変更届を提出してください。

固定資産税Q&A

Q 住宅を解体したのに税額が上がったのはなぜですか？

A 私の土地（180㎡）は、昨年の10月に二戸建て住宅

市税・国民健康保険料(税)・後期高齢者医療保険料 夜間納付窓口を開設します

市税・国民健康保険料(税)・後期高齢者医療保険料の納付・納付相談について、平日夜間窓口を開設します。仕事などで日中の納付・納付相談が困難な人や納め忘れていた人は、ぜひ利用してください。

期間 9月27日(月)・28日(火)・30日(木)
午後5時30分～7時30分

場所 市役所本庁2階徴収課⑰番窓口
※ 本庁川側地階入口からお入りください。

問い合わせ先

本庁徴収課
(☎内線213・215)



を解体したため、現在は空き地になっています。今年度から、家屋の税金がかからないので税金が安くなると思っていたのですが、逆に高くなっています。なぜですか？

A 住宅用地には、課税標準額を軽減するための特例措置があります。この特例が受けられるのは、1月1日現在、現実に住宅の敷地として利用している土地に限ります。

あなたの場合は、昨年度までは小規模住宅用地として課税標準額を価格の1/6とする特例が適用されて

6とする特例が適用されていましたが、家屋の解体により今年度から特例の適用がなくなつたため、土地の課税標準額が上がり、結果として、税額が増えたのです。

問い合わせ先

本庁税務課資産税第一・第二係 (☎内線233・234・236・237)



子育て

子ども手当の申請について

子ども手当の申請はお済みですか？

子ども手当は、今年4月に施行され、0歳から中学校修了前の子どもを養育している人に支給しています。

3月31日現在、児童手当を受給していない人や、中学生を養育している人で申請が済んでいない人は、9月30日(休)までに申請をしてください。9月30日までに申請を行えば4月分からの支給となりますが、9月30日を過ぎると申請をした翌月分からの支給となりますので、注意してください。

問い合わせ先

本庁子育て支援課
(☎内線162・167)
各支所市民福祉課(二階支所は福祉課)

独身男女出会い応援事業 はまだの魅力 わたしの魅力再発見

市では、男女の出会いを応援する事業「はまだの魅力・わたしの魅力再発見」を開催します。この事業は、浜田の豊かな自然に触れ、浜田のすばらしい「風景」や「食」「人」に出会い、いろいろな経験を通して、地域や自分の魅力を再発見するものです。

対象 成人の独身男女、おおむね45歳まで(ただし、学生は除きます。)

日時 9月25日(出)
午前8時30分～午後3時

場所 梨園(旭町)・森の公民館(金城町)

定員 男女各15人(予定)

※ 応募多数の場合は、抽選となります。

料金 男性3,000円・女性2,500円(食事代など)

申込締切日 9月10日(金)

申込方法 申込用紙(本庁および各支所市民ロビーにあります。市ホームページからダウンロードもできます。必要事項を記入の上、提出してください。詳

健康・福祉

歩く健康づくり普及事業 健康ウォークin弥栄

日時 9月24日(金)(小雨決行)

受付時間 午前9時～

出発時間 午前10時

コース 弥栄会館からふるさと体験村を巡るコース(約6km)

参加費 200円(昼軽食代)

※ ウォーキング終了後、市食生活改善推進員弥栄支部による昼軽食が出ます。

※ 保険料は浜田市ウォーキング協会が負担します。

申込締切日 9月20日(祝)(当日参加もできます。)

申込み・問い合わせ先

市弥栄支所市民福祉課保健衛生係 (☎④2656)
市ウォーキング協会
西川さん (☎090・9507・1755)

しくは、お問い合わせください。

申込み・問い合わせ先
子育て支援センター
(☎②1253)

浜田圏域7024 よい歯のコンクール

浜田圏域では、80歳で自分の歯を20本以上保つ8020運動を推進していますが、その前段として70歳で自分の歯を24本以上保持して努力している人を表彰し、地域住民の皆さんに歯科保健に対する関心を高めてもらうことを目的に参加者を募集します。

応募資格 浜田市・江津市在住の今年満70歳～79歳になる人（昭和6年～15年生まれ）で、自分の歯が十分機能している24本以上ある人（過去に標記コンクールに参加した人は除きます。）

応募締切日 10月20日(水)

応募方法 かかりつけの歯科医院または最寄りの歯科医院へ申込みをして受診してください。

※ 島根県歯科医師会会員の歯科医院で受診してください（料金無料）。

問い合わせ先

浜田保健所健康増進グループ
（☎2955522）

島根県看護学生修学資金 （特別資金）貸与生の募集

県外の看護師養成施設の最終学年に在学し、卒業後、県内の医療機関などにインターンしてもらえらる看護学生に修学資金を貸与します。

対象 県外の看護師養成施設の最終学年に在学している看護学生

募集人数 70人程度

貸与額 年額60万円

募集締切日 9月30日(木)

※ 県内の医療機関など（指定機関）に就職し、引き続き5年以上看護師の業務に従事するなど、一定の要件を満たせば、返還が免除されます。

問い合わせ先

県医療政策課（☎0852
62277・FAX0852
6040）



地産地消の推進 秋さばをおいしく食べて、動脈硬化を予防しよう！

食育コラム

浜田市食育推進計画の重点目標の一つとして取り組んでいる「地元の食材を知り、購入し、活用する。」地産地消について紹介します。

ひと昔前では、地元で採れた物を地元で食べるということは当たり前のことでしたが「食のグローバル化」「飽食化の進展」の中で、輸入農産物も増加し、産地と消費者の距離はどんどん遠くなってきています。

人々が暮らす地域とそこで採れる農水産物は、健康作りに深いかかわりを持っていましたが、

さばの煮食い（4人分）

材料

- さば……………片身
- A 砂糖……………小さじ1
- 酒……………小さじ1
- みりん……………小さじ1
- しょうゆ（濃口）…小さじ1
- にんじん（いちょう）…1／2本
- 焼き豆腐（さいの目）…1個
- 糸こんにゃく……………60g
- 白菜（短冊）……………2枚
- ごぼう（小口）……1／4本
- ねぎ（小口）……………30g
- B しょうゆ（濃口）…大さじ1弱
- 砂糖……………大さじ1
- みりん……………大さじ1／2
- 酒……………大さじ1／2
- 水……………40g

作り方

- ①2cmの小口切りにしたさばはAの調味料を煮立て、炒りつけ、とっておく。
- ②にんじん・ごぼう・こんにゃくはゆでる。
- ③Bの調味料を合わせ煮立て、かたいものから順に入れて煮る。
- ④最後にさばとねぎを入れる。

由来

漁師が船上で獲りたてのさばを使って、しょうゆと水と一緒に煮たて、その中に薄くそぎ切りにしたさばをさっと煮て、食べたのが始まりです。その後、家庭でさばを炒りつけ、野菜・きのこ・豆腐など加え「さばの煮食い」となりました。おいしく、健康によい食べ方に変化しながら、漁港のまちの家庭料理として今に伝わっています。

学校給食センター 献立資料提供
（市金城支所市民福祉課）

※ 次回10月号は、『子育て』についてのコラムを掲載します。

9・10月各種がん検診の日程

胃がん検診(予約不要) 対象 40歳以上

	実施日	受付時間	会場
浜田	9月6日(月)	13:00~13:30	美川西ふれあいセンター
弥栄	9月6日(月)	8:30~9:00	老人福祉センター
		10:00~11:00	弥栄会館

※ 胃がん検診は空腹状態でないと受診できません。受診6時間前には必ず食事を済ませてください。午後からの受付については、検診当日の軽い朝食は結構です。

避けたほうが良い食品 肉類・貝類・天ぷら・ラーメン・ねり製品・こんにゃく・海藻類・きのこなど

肺がん検診

【X線検査】対象 40歳~64歳以下

【喀痰検査】対象 50歳~64歳以下(必要者のみ)

	実施日	受付時間	会場
浜田	9月15日(水)	9:00~9:20	石見公民館
		9:50~10:10	国府公民館
		10:40~11:00	浜田保健所
		13:00~13:20	周布公民館
		13:40~14:00	長浜公民館
		14:20~14:40	美川公民館
金城	9月13日(月)	13:30~14:00	今福公民館(ふれあい会館)
		14:30~15:00	みどりかいかん
9月14日(火)	9:00~9:20	小笹集会所	
	9:50~10:10	久佐公民館(くざ会館)	
	10:40~11:00	美又公民館(みまた会館)	
	13:00~13:20	波佐公民館(ときわ会館)	
	13:50~14:10	小国公民館(おくに会館)	
	14:40~15:00	かたらいの家	
旭	9月13日(月)	7:30~8:00	旭保健センター
		8:40~8:50	木田生活改善センター
		9:30~9:40	重富生活改善センター
		10:20~10:30	市木生活改善センター
		11:10~11:20	都川高齢者活動促進センター
弥栄	10月6日(水)	14:00~14:15	老人福祉センター
		14:45~15:00	弥栄会館
三隅	9月16日(木)	9:00~9:20	三保公民館
		10:00~10:20	みのり会館
		10:50~11:10	市役所三隅支所
		11:30~11:50	岡見公民館
		13:30~13:50	黒沢公民館
		14:10~14:30	白砂公民館
10月27日(水)	14:30~15:00	河内集会所	

11月以降のがん検診日程については、「平成22年度各種健(検)診日程表」をご覧ください。
※ 今年度から各種がん検診は、無料で受診することができます。

問い合わせ先

本庁地域医療対策課健康推進係

(☎内線146・169)

各支所市民福祉課(三隅支所は福祉課)

大腸がん検診 対象 40歳以上

三隅自治区において、集団の特定健康診査・後期高齢者健康診査と同時に実施します。事前に容器を送付しますので、健診当日に採便した容器を提出してください。詳しくは、三隅支所福祉課(☎☎2806)にお問い合わせください。

	実施日	受付時間	会場
三隅	10月19日(火)	8:30~11:00	三隅保健センター
		13:30~14:30	井野公民館
	10月20日(水)	8:30~10:00	岡見公民館
		13:30~14:30	三保公民館

乳がん検診 対象 35歳以上の女性

※ 予約が必要です(検診日の2か月前から受付開始)。

申込先 県環境保健公社(☎☎7442)

	実施日	受付時間	会場
浜田	10月16日(土)	9:00~15:00	浜田市役所
三隅	10月4日(月)	9:00~11:30	黒沢公民館
		13:30~15:00	白砂公民館
	10月5日(火)	9:00~15:00	みのり会館
	10月6日(水)	9:00~15:00	岡見公民館
	10月7日(木)	9:00~15:00	三保公民館
	10月14日(木)	9:00~15:00	市役所三隅支所
10月30日(土)	9:00~15:00	三隅保健センター	

休日検診

どちらか一方の検診のみの受診も可能です。

※ 子宮頸がん検診の受付時間を15:30まで延長しました。

※ 乳がん検診は、予約が必要で、定員は60人です。

申込先 県環境保健公社(☎☎7442)

実施日	検診名	受付時間	会場
10月16日(土)	乳がん検診	9:00~15:00	浜田市役所
	子宮頸がん検診	9:30~15:30	
10月30日(土)	乳がん検診	9:00~15:00	三隅保健センター
	子宮頸がん検診	9:30~15:30	

**税関で保管している
通貨・証券などを
返還しています**

税関では、終戦後に外地から引き揚げてきた人たちが、税関などに預けた通貨や証券などを返還していますが、今なお引き取り手がなく、保管されたままになっているものが多数あります。

本人はもとより、家族でも心当たりのある人は、気軽にお問い合わせください。

税関で保管している通貨・証券などは、次のものです。

・ 上陸地の税関・海運局に預けた通貨・証券など(上陸地取扱保管物件)

・ 帰国前に在外公館や日本人自治会などに預けた通貨・証券などのうち、その後日本に返還されたもの(外地取扱保管物件)

問い合わせ先
浜田税関支署
(☎☎0366)

安全安心

生活・環境

住

宅

産 業
地域活性化

税務・納税

子育て

健康・福祉

年 金
保険・医療

人 権

教育・文化
スポーツ

交通遺児などへの 育成資金貸付・介護料の 支給制度

(独)自動車事故対策機構では、自動車事故により死亡した人または重度の後遺障害になった人の子ども(0歳から中学生まで)に対し、無利子の育成資金を貸付けています。また、自動車事故によって頭部または脊髄に損傷を受け、重度の後遺障害を残し、常時または随時介護を要する人への介護料を支給しています。

交通遺児等育成資金貸付

貸付申込者 子どもを扶養している保護者

貸付金額(子ども1人につき)

- ・一時金 155,000円
- ・貸付期間中 毎月20,000円

・小中学校入学時 入学支度金44,000円

貸付期間 貸付けが決定した月から中学校卒業の月まで

返還期間 中学校卒業後、1年据え置いてから月賦など

による20年以内の均等払いで返還

※ ただし、高校・大学などへ進学した場合、在学中は返還を猶予します。

重度後遺障害者介護料支給 受給資格者 自賠責認定通知書が1級1号・2号または2級1号・2号の人(平成14年3月31日以前については、1級3号・4号または2級3号・4号の人)およびこれと同等であると機構が判断した人

申請者 受給資格者の法定代理人または扶養している人
介護料 月額29,290円(136,880円の範囲で症状に応じて支給)

支給期間 申請書類を受理した月から介護料を支給する事由が消滅した月まで

問い合わせ先

(独)自動車事故対策機構島根支所
(☎0852-254880・☎0852-254887)



こころの健康ボランティア 講座受講生募集

精神疾患や精神障害について正しく理解して、共に生きる地域社会をつくりましょう。この講座は、精神障害者の生活や社会参加を支援するボランティアを育成することを目的としています。

場 所 浜田保健所
定 員 先着30人
※ 原則、4回の講座をすべ

講座内容

回	日 時	内 容
1	10月6日(水) 13:30~16:30	こころの病気について理解を深めよう ・精神科専門医師によるこころの病気についての講義
2	10月15日(金) 13:00~16:30	こころの病気や障害のある人への支援について考えよう ・体験発表 ・精神科専門病院の相談員による精神障害者への支援と対応についての説明 ・浜田地域の精神保健福祉サービスの現状と課題についての説明
3	10月19日(水)~ 21日(木)	地域の社会資源を知り交流しよう ・すみれ会共同作業所 ・江津市地域活動支援センター(さくらんぼの家) ・地域生活支援センターオアシス ・通所授産施設アクティブ工房
4	10月29日(金) 13:30~16:00	こころの健康ボランティアの役割について考えよう ・講義 ・ボランティア組織の活動状況発表など

て受講できる人(経験や資格の有無は問いません)。
料 金 無料
修了証書 4回の講座をすべて受講した人に交付します。

申込締切日 9月30日(木)
申込方法 電話またはFAXで申し込んでください。
申込み・問い合わせ先 浜田保健所健康増進グループ
(☎295550・☎227009)

「老人の日・老人週間」 に県立施設が無料で利用 できます

期間 老人の日・老人週間
9月15日(水)~21日(火)

対象施設

施設名	開館(園)時間
①県立美術館	午前10時~日没後30分まで
②県立八雲立つ風土記の丘展示学習館	午前9時~午後5時
③花ふれあい公園「しまね花の郷」	午前9時30分~午後5時
④県立古代出雲歴史博物館	午前9時~午後6時
⑤県立宍道湖自然館ゴビウス	午前9時30分~午後5時
⑥県立三瓶自然館サヒメル	午前9時30分~午後5時
⑦県立しまね海洋館アクアス	午前9時~午後5時
⑧県立石見美術館	午前10時~午後6時

対象 県内に在住する年内に満65歳以上(昭和20年12月31日以前に生まれた人)になる人

- ※ ただし、①県立美術館・④県立古代出雲歴史博物館・⑤ゴビウス・⑥サヒメル・⑦アクアス・⑧県立石見美

術館については、県内外を問いません。

手続方法 各自で入館時に年齢と住所の確認ができるもの（運転免許証や保険証など）を提示する。

※ ただし、④県立古代出雲歴史博物館・⑤ゴビウスについては、口頭で申告するのみです。

休館（園）日 9月21日（火）

（③花ふれあい公園「しまね花の郷」は無休です。）

※ 施設への交通アクセスなど詳しくは、各施設にお問い合わせください。

問い合わせ先

県高齢者福祉課高齢社会・
援護恩給グループ
（☎0852-226696）

自殺予防週間

9月10日（金）～16日（木）

浜田市の自殺の現状

浜田市における平成10年から19年までの10年間の平均自殺死亡率は、全国および県平均を上回り、高い現状となっています。

自殺の原因

「健康問題」「経済・生活問題」「家庭問題」「勤務問題」

など、様々な問題が複雑に関係して起こるといわれています。

自殺の予防

心理的な悩みを引き起こす様々な要因に対する社会の適切な介入や、自殺に至る前のうつ病などの精神疾患に対する適切な治療により、多くの自殺は防ぐことができます。

周りの人が気付く「うつ病」のサイン

このような症状に気付いたら専門医への受診を勧めましょう。

- ・ 表情が暗い、元気がない
- ・ 体調不良を訴える
- ・ 不眠・過眠
- ・ 食欲の減退、または増加
- ・ 酒量が増える
- ・ イライラしている
- ・ 趣味に興じない
- ・ 集中力が無く、ミスが多くなる

問い合わせ先

本庁高齢者障害者福祉課
（☎内線157）



大切な人を自死により亡くされたあなたへ

「しまね分かち合いの会・虹」の開催

家族の思いや気持ちを自由に語り合える場です。自死遺族だけで運営していますので、気軽にお越しください。

日時 9月18日（出）

午後2時～

場所 市総合福祉センター

問い合わせ先

しまね分かち合いの会・虹事務局（☎090・4692・5960）



寄稿コラム

浜田保健所所管の「浜田圏域自殺予防連絡会委員」である、はまた市民総合法律事務所の上尚志弁護士から、自殺予防週間にあたり、日ごろの業務の中で、の雑感をコラムとして寄せてもらいました。（田上弁護士からの「コラム」は、今後不定期に掲載していきます。）

執務雑感① 自殺について

弁護士 田上尚志

私は弁護士として、多くの多重債務事件を手がけてきました。多重債務が自殺の原因として大きな地位を占めていることは、いまさら言うまでもありません。

しかし、わが国の法体系の頂点に位置する日本国憲法が最も重視している法的価値は、返済への誠実さではなく、個人の生命・自由・幸福追求権・そして健康で文化的な最低限度の生活を営む権利です。わが国の法体系は、借金の返済は、債務者の生活が破綻しない限度において行うべきであると考えているのです。ですから、返済のために命を失ったり、家庭崩壊を招くのであれば、それは行き過ぎです。破産法ですら、その第1条において「債務者について経済生活の再生の機会の確保を図ること」を立法目的の1つとすることを明文で規定しています。

多重債務に陥っても、自ら命を絶つことだけはやめていただきたいと思っています。先に述

べたとおり、日本国憲法は、私たちに生きる権利を保障しています。そして、生きることは、法律以前の私たちの義務だと思っています。私は九州の出身ですが、この石見地方には、美しい自然があり、心のきれいな親切な人が多いと思います。また、私は石見地方に来たころ、米とか野菜とか魚とか、普通の食材のおいしさに驚いていました。たとえ財産をある程度失っても、生活保護や周りの人々の助けにより、生活が全く立ち行かなくなることはないと思いますし、山や海など、大都市と違って、お金がなくても楽しめる場所が少なくありません。また、もし自ら命を絶ったところで、それで誰かが助かるということもほとんどありません。自殺は、自分の身近にいる大切な人々に、一生消えない心の傷を負わせるだけです。多重債務には反省が必要な場合もありますが、それでも胸を張って生きていくことが、権利であり、また、義務でもあると思うのです。

問い合わせ先

本庁高齢者障害者福祉課（☎内線157）

- 安全安心
- 生活・環境
- 住宅
- 産業
- 地域活性化
- 税務・納税
- 子育て
- 健康・福祉
- 保険・医療
- 人権
- 教育・文化

安全安心

生活・環境

住宅

産業
地域活性化

税務・納税

子育て

健康・福祉

保険・医療
年金

人権

教育・文化
スポーツ

戦没者遺児による 慰霊友好親善事業

（財）日本遺族会では、「戦没者遺児による慰霊友好親善事業」の参加者を募集しています。この事業は、厚生労働省から委託・補助を受けて実施しています。

参加資格 戦没者の遺児
費用 一律8万円（賛助金）

実施地域・実施期間

実施地域	実施予定時期	実施期間	募集人員 (全国)	締切日
ソロモン諸島	10月30日(土)～11月6日(土)	7泊8日	35人	9月13日(月)
ボルネオ・マレー半島	11月10日(水)～11月19日(金)	9泊10日	40人	9月27日(月)
マーシャル諸島	平成23年2月12日(土)～ 2月20日(日)	8泊9日	20人	10月12日(火)
ミャンマー	11月29日(月)～12月8日(水)	9泊10日	40人	10月15日(金)
洋上慰霊	平成23年3月5日(土)～ 3月16日(水)	11泊12日	300人	12月5日(日)
マリアナ諸島	平成23年2月2日(水)～ 2月8日(火)	6泊7日	40人	12月15日(水)

申込先 県遺族連合会
☎0852240025

問い合わせ先
（財）日本遺族会事業課事業係
☎03-3261-5521

人権

全国一斉「高齢者・障害者の人権あんしん相談」強化週間

法務省人権擁護局および全国人権擁護委員連合会では、9月6日(月)から12日(日)までの7日間を全国一斉強化週間と設定し、県においても次のとおり電話相談を行います。

高齢者・障害のある人へのいじめ・嫌がらせ・虐待などの人権侵害が疑われることがありましたら、遠慮なく電話してください（秘密は厳守します）。

期間 9月6日(月)～12日(日)
時間 午前8時30分～午後7時（土・日曜日は午前10時～午後5時）
料金 無料

相談先電話番号

☎0852242600

問い合わせ先

松江地方法務局浜田支局
☎0959-220959
本庁人権同和教育啓発センター
☎内線259・269

第2回浜田市人権尊重のまちづくり推進大会

平成20年6月に「浜田市人権尊重都市宣言」を制定しました。一人ひとりが大切にされ「人が輝き文化のかおる人権尊重のまち」づくりを積極的に推進しています。お互いに、人権問題について気づき、学び、考えてみませんか。人権イメーシキョラクターKENまもる君・あゆみちゃんがお待ちしています。どなたでも気軽に、参加してください。

日時 9月11日(土)
午後1時～4時

場所 島根県立大学講堂

内容

- ①アトラクション（浜田商業高等学校郷土芸能部）
- ②中学生人権作文発表
- ③人権を考える市民グループ

実践発表（べっぴんの会・ミツフィーの会）

④基調講演

演題 少年少女を取り巻く現状と犯罪多発社会における

「人権」を考える

講師 北芝健さん（犯罪学者・作家・元警視庁刑事）



※ 手話通訳・要約筆記を行います。

※ 会場ロビーでは、浜田市人権作品コンクールの入選作品（作文・ポスター・標語）などを展示するほか、矯正施設啓発パネルの展示・紹介ビデオの上映や、矯正施設製作品展示販売を行います。

問い合わせ先

本庁人権同和教育啓発センター
☎内線259

人権・同和教育講演会

人権・同和教育講演会を開催します。どなたでも気軽に、参加してください。

日時 9月22日(水)
午前9時30分～11時15分

場所 石見幼稚園

※ 駐車場はありません。東公園第1駐車場を利用してください。

演題 「生きる」ということ

講師 向村成人さん（源氏虫の会代表）

問い合わせ先

本庁人権同和教育啓発センター
☎内線259
石見幼稚園（☎0493）

教育・文化・スポーツ

浜田国際交流協会から

韓国語講座（初級2）

市国際交流員の金穂原さんと一緒に韓国語の基礎を学んでみませんか。

対象 ハングル文字の読める

人

日時 9月7日(火)・14日(火)・28日(火)・10月5日(火)・12日(火)・19日(火)・26日(火)・11月2日(火)・9日(火)・16日(火) 午後7時～8時30分

場所 浜田公民館

定員 20人

料金 2,000円
(会員1,000円)

申込締切日 9月6日(月)

韓国語会話

韓国語の日常会話を楽しく学びませんか。毎回テーマを決め、初級レベルの実用的な表現を勉強します。

対象 どなたでも

日時 9月8日(水)・15日(水)・29日(水)・10月6日(水)・13日(水)・20日(水)・27日(水)・11月10日(水)・17日(水)・24日(水) 午前10時～11時30分

場所 石見公民館

定員 20人

料金 2,000円
(会員1,000円)

申込締切日 9月7日(火)

英語で話そう！(初級)

英語で話したくてもあまり自信がない、なかなか話す機会がないという人、楽しく英

語でおしゃべりを楽しませんか？日常的な話題について会話をしますので気軽に参加してください。

対象 どなたでも

日時 9月7日(火)・14日(火)・21日(火)・28日(火)・10月5日(火)・12日(火)・19日(火)・26日(火)・11月2日(火)・9日(火)・16日(火) 午後2時～3時

場所 石見公民館

定員 10人

料金 無料

申込締切日 9月6日(月)

英語で話そう！(中級)

英語で会話をしたくても話す機会がないという人、毎回違うテーマについて英語で会話をしませんか？

対象 どなたでも

日時 9月9日(木)・16日(木)・30日(木)・10月7日(木)・14日(木)・21日(木)・28日(木)・11月4日(木)・11日(木)・18日(木)・25日(木) 午後2時～3時

場所 石見公民館

定員 10人

料金 無料

申込締切日 9月8日(水)

英語朗読会

国際交流員のカレン・サイトウさんと英語のショートストーリーを読んでみませんか？日本語での解説もありますので気軽に参加してください。

対象 どなたでも

日時 9月8日(水)・22日(水)・10月6日(水)・20日(水)・11月10日(水)・24日(水) 午後1時30分～3時

場所 石見公民館

定員 10人

料金 無料(テキスト代が別途必要です。)

申込締切日 9月7日(火)

中国映画「非常完美」(ソフィアの復讐)上映会

金曜の夜に中国の映画を楽しみませんか？タイトルは怖そうですが、若い人向けの恋愛コメディです。中国のお菓子とお茶も出ますので、皆さん気軽に来てください！

対象 18歳以上の人

日時 9月10日(金) 午後7時～9時

場所 みどりかいかん

定員 20人

料金 無料

中国青海省地震被災者への支援募金のお礼

4月27日から6月30日まで支援募金箱(合計6個)を設置したところ、会員や多くの市民の皆さんから心のこもった善意をいただき、223,091円にのぼるご協力をいただきました。本募金の趣旨にご賛同・ご協力いただきありがとうございます。ご協力いただいた募金は、中国青海省外事僑務弁公室へ送付します。(浜田国際交流協会)



申込締切日 9月9日(木)

申込方法 電話で申し込んでください。

申込み・問い合わせ先 浜田国際交流協会 塚崎さん (☎241241)

ファミリースポーツ教室

子どもから大人まで、誰でも気軽に楽しめるスポーツ教室を行います。

家族・近所の皆さんで参加して、気持ちの良い汗を流してみませんか？

種目は、「シャフルボード」と「バウンスボール」を行います。

日	場所	対象地区
9月6日(月)	国府小学校	国府地区
9月7日(火)	長浜小学校	熱田・長浜地区
9月9日(水)	周布小学校	周布・大麻地区
9月13日(日)	三階小学校	石見・浜田地区
9月14日(火)	第四中学校	美川地区

申込方法 電話で申し込んでください(当日の申込みも可能です)。

申込み・問い合わせ先 本庁生涯学習課スポーツ振興係 (☎内線458)

時間 午後7時～9時

料金 無料

※ 運動のできる服装で、室内用シューズを持参してください。

護衛艦「まつゆき」入港

はまだ

8月2日(月)と3日(火)の2日間、浜田港長浜埠頭に海上自衛隊の護衛艦「まつゆき」(全長130m、排水量3,050トン、乗組員150人)が入港し、一般公開されました。

甲板や操舵室のほかに、艦に搭載されたヘリコプターを見学することができました。

また、乗組員によるラップの演奏や手旗信号の実演、ロープの結び方の体験も行われました。

来場した人たちは、ふだん乗船できない護衛艦で、乗務員の話の聞いたり、記念写真を撮ったりして楽しんでいました。



護衛艦「まつゆき」の説明を受ける来場者



旭消防隊市木分団の放水の様子

島根県消防操法大会出場 ~市消防団~

8月1日(日)安来市で開催された第54回島根県消防操法大会に、市消防団から浜田消防隊上府分団と、旭消防隊市木分団が出場しました。出場した選手の皆さんは、連日の猛暑の中、厳しい練習を積み重ね、その成果を遺憾なく発揮しました。

浜田市消防団はこの操法大会だけでなく、日頃から消防車やポンプなどの整備点検や災害に備えての訓練を行い、市民の皆さんの生命・身体・財産を守るための活動を行っています。

【成績】 浜田消防隊上府分団 10位
旭消防隊市木分団 15位

納涼、真夏のうちわ祭り

みすみ

7月31日(土)、岡見うちわ祭りが岡見公民館で開催されました。この祭りは、地域おこしを目的に行われており、今年はゲームコーナーや焼き鳥・焼きそばなどの屋台の出店、お餅やクッキーなどの加工品や地元の新鮮な野菜の販売もあり、多くの人でにぎわいました。

また、ステージではバンド演奏や子ども神楽の上演、地元の人によるフラダンスやニワトリの鳴きまねコンテストなどが行われ、会場は熱気にあふれていました。



「さくらバンド」による演奏はとても盛り上がりました



長内孝さんに指導を受ける中学生

プロ野球OBからの的確な指導
~広島カープOB会野球教室~

7月28日(水)、広島カープOB会による野球教室が浜田市野球場で開催され、浜田・江津市内のスポーツ少年団や中学校の野球部に所属する子どもたち約230人が参加しました。

この日は、広島カープOB会のメンバー22人が、打撃や投球、守備の基本動作などを子どもたちに細かく指導していました。

元プロ野球選手の指導を受けた子どもたちは、真剣なまなざしで、聞き入っていました。

教室の後は、広島カープOB会と浜田市選抜壮年チームとの試合が行われ、交流を深めました。

歴史を学んで旭の魅力を再発見 ～あさひ楽々教養講座～

あさひ

地域の魅力を再発見しようと旭自治区の公民館連絡協議会が取り組んでいるあさひ楽々教養講座が、7月24日(土)、都川地区・市木地区を会場に開催されました。

約60人の参加者は、築180年を経過した由緒ある古民家や、参勤交代の茶屋跡、神社仏閣などをバスでめぐりながら地元講師の話に耳を傾け、地域の歴史を学びました。

また、写真同好会会員も同行し、写真をとおしての旭の魅力も満喫しました。



古民家を見学する参加者



災害時を想定し炊き出し訓練を行う参加者

交流を深め地域防災力の向上を図る ～ボランティアのつどい～

かなぎ

7月24日(土)、さんあいホームで「ボランティアのつどい」が開催され、地域のボランティア団体や関係者など約40人が参加しました。

このつどいは、参加者たちがお互いに交流を深めながら、ボランティアの輪を広げていくことを目的に開催しています。

当日は、災害時の対応や防災に関する説明を受けた後、炊き出し訓練などを体験しました。

参加者たちは、このつどいを通して、日頃のボランティア活動が、地域防災力の向上につながることを学びました。

児童たちが泳ぎを競い合う ～旭自治区小学校水泳競技大会～

あさひ

旭自治区内4つの小学校による水泳競技大会が、7月22日(木)、旭公園のプールで開催され、約110人の児童が学校対抗で競い合いました。

当日は青空が広がる絶好の大会日和の中、真っ黒に日焼けした児童たちが、友だちや保護者、地域の皆さんの声援を受け、力いっぱい泳ぎを見せました。

大会新記録も生まれ、児童たちは日ごろの練習の成果を十分に発揮していました。



力いっぱい泳ぐ児童たち



仕上げに花瓶の底を貼り付ける児童たち

夏休み子ども陶芸教室を開催

みすみ

夏休み子ども陶芸教室が7月22日(木)、三隅公民館で開催されました。これは、町内の小学校児童を対象とした夏休み子ども体験教室の一環として行われ、講師に三隅公民館陶芸教室の三浦兼孝さんを迎えて花瓶作りを体験しました。

参加した26人の児童たちは、説明を熱心に聞いた後、花瓶作りに挑戦。花瓶の成型に苦勞している児童もいましたが、アドバイスを受けながら根気よく作業を行い、立派な花瓶を完成させました。児童たちは「初めてだったけれど良い形に作れた」「また参加してみたい」と満足そうに話していました。

様々な舞と衣装を堪能 第11回神楽ショップくわの木夏祭り～神楽の夕べ～

かなぎ

7月18日(日)、『第11回神楽ショップくわの木夏祭り～神楽の夕べ～』が、ふれあいジム・かなぎで開催され、県内外から約300人が訪れました。

当日は、地元の伊木神楽社中をはじめ、島根・広島両県の8団体が共演し、それぞれの舞が披露されると、会場からは盛んな拍手が送られました。

開催にあたり、佐々木善昭実行委員長からは「これからも神楽衣装を通じて地域に貢献していきたい。」と更なる決意が述べられました。



「天神」を舞う地元の伊木神楽社中



田んぼの宝物発見！

田んぼの生き物を見つけてみよう

やさか

7月4日(日)、『探してみよう！見つけてみよう！「田んぼ」がはぐくむ宝物』をテーマに「田んぼの生き物調査研修会」が開催されました。この研修会は、実際に田んぼの生き物調査を行いながら、弥栄自治区で行われている、農薬や化学肥料を低減したお米の栽培方法や豊かな自然や生き物を大切にする活動を、実践している生産者はもとより消費者や地元子どもたちに実感してもらおうと企画されたものです。

参加した皆さんは、多くの生き物が住める環境の良さに感心していました。

生涯学習と健康福祉の集い

やさか

7月4日(日)、弥栄自治区で恒例となっている「第10回生涯学習と健康福祉の集い」が開催されました。当日は、保育園や小学校、各団体の展示コーナーのほか、講演会や歩き方の健康指導が行われ、多くの皆さんが参加しました。

また、地元有志「いっばつ会」の皆さんによる「我が家のドクター・・・私」と題した寸劇では、真剣な演技とともに家庭内での声掛けによる健康管理の大切さを呼びかけていました。熱演した「いっばつ会」の皆さんには、会場から大きな拍手が送られました。



健康管理を呼びかけるいっばつ会の皆さん



はっけいよいのこった。どっちも負けるな。

子ども力士が力と技で勝負 ～今市小学校相撲大会～

あさひ

恒例の今市小学校相撲大会が7月4日(日)、同校相撲場で開催されました。

1年生から6年生の児童たちは虎龍部屋や鬼神部屋などの部屋に別れ、部屋ごとに対戦が行われました。

自分のしこ名が呼ばれると、まわしを締めた児童が土俵入り。少し照れた様子の児童もいざ勝負が始まると真剣な表情になり、迫力のある元気いっばいな取り組みが繰り広げられました。一生懸命に取り組む児童たちの姿に、客席からは終始温かい声援が送られていました。

浜田図書館

浜田図書館 (☎20480)
 ○開館時間
 月～金 午前9時～午後7時
 土・日 午前9時～午後5時
 ○9月の休館日 20日(祝)・23日(祝)・30日(休)

子ども向けの本

なんのきょうれつ?
 オムラトモコ
 はなかつぱのだいぼうけん
 あきやまただし
 むかしむかし
 谷川俊太郎
 くふうが楽しいいろいろ
 焼き菓子
 贈ってうれしいチョコ
 レートスイーツ
 ひんやりおいしい冷たい
 スイーツ
 宮沢うらら

うごく はう、のぼる、ゆれる、くずのおはなし
 たかはしきよし
 原京子



オーボラーラ男爵の大冒険
 原京子

大人向けの本

後悔しない! いい家づくりの教科書
 釜中明
 多肉植物の寄せ植え
 松山美紗
 マルス・ブルー
 鳴海章
 戻る男
 山本甲士
 一週間
 井上ひさし
 七人の敵がいる
 加納朋子
 光待つ場所へ
 辻村深月
 マルガリータ
 村木嵐
 オスカ・ワイルドとキャン
 ドルライト殺人事件
 ジャイルズ・ブランドレス

★絵本のよみかせ

日時 毎週金曜日
 午前10時30分～11時30分
 場所 おはなしのへや

金城図書館

子ども向けの本

天狗の恩返し『大会』
 海女の珠とり『海士』
 青葉の笛『敦盛』 片山清司
 わたしのおいらいのとき
 バード・ベイラー

ぷらぷら
 まるまる
 ぱくぱく
 もも

大人向けの本

犀龍小太郎 青木道喜
 ★絵本のおたのしみ会
 ※ 9月は、お休みします。



旭図書館

子ども向けの本

むねとんとん さえくさひろこ
 いじわるなないしよオバケ
 ティエリー・ロプレヒト
 ともだちのしるしだよ
 カレン・リン・ウィリアムズ、
 カードラ・モハメッド
 リキシヤ★ガール
 ミタリ・パーキンス

海は生きている
 あんずゆき
 富山和子

大人向けの本

火群のごとく あさのあつこ
 「悪」と戦う 高橋源一郎
 くじけないで 柴田トヨ
 プラチナデータ 東野圭吾
 写楽 閉じた国の幻
 島田荘司
 終わらざる夏(上)(下) 浅田次郎
 超訳 ニーチェの言葉
 ニーチェ、フリードリヒ・ヴィ
 ルヘルム
 原爆写真 ノーモア ヒロシ
 マ・ナガサキ 黒古一夫
 はじめて使う介護保険不安・
 お悩み解決ブック 本間清文
 からだに優しい魚の便利帳
 藤原昌高



旭図書館 (☎1440)
 ○開館時間
 午前9時～午後5時
 (第1・第3日曜日は午後4時～6時)
 ○休館日 日曜日および祝日

金城図書館 (☎1823)
 ○開館時間
 月～土 午前9時～午後5時
 日 午前9時～正午
 ○休館日 祝日

図書室からのお知らせ

弥栄および三隅図書室も図書館ネットワークシステムによる貸出しサービスを行っています。ぜひ、利用してください。

《弥栄図書室》
 開館時間 午前9時～午後4時
 ※ 土・日曜日は閲覧のみ
 休館日 水曜日
 《三隅図書室》
 開館時間 午前9時～午後5時
 ※ 日曜日は午後4時まで
 休館日 月曜日



じゃあ、読もう。

石正美術館

からのお知らせ

石正美術館

検索

開館時間 9:00~17:00

休館日 月曜日(月曜日が祝日の場合は翌日)
年末年始・展示替え期間

浜田市立 石正美術館

〒699-3225 島根県浜田市三隅町古市場 589
TEL 0855-32-4388 FAX 0855-32-4389



石本正「ノスタルジア」(2006年)

企画展「ノスタルジア」 のお知らせ

好評開催中の企画展「日本画動物園」も12日(日)で終了します。18日(土)からは、企画展「ノスタルジア—石本正の愛した音楽・文学・映画—」が始まります。本展では、石本正が、音楽・

《展示室》

企画展「日本画動物園」

9月12日(日)まで

企画展「ノスタルジア—石本正の愛した音楽・文学・映画—」

9月18日(土)~12月5日(日)

《ギャラリー展示》

帰雲窯 彩泥釉の器、焼き物展

9月3日(金)まで

一写堂・写真展「線」

9月4日(土)~12日(日)

特別展示「石本正ノスタルジア風景画展」

9月18日(土)~10月1日(金)

《イベント情報》

一写堂写真展 解説会

9月4日(土) 午後2時~3時

特別講演「塔天井画制作について」

吉川弘・奥村美佳・中原麻貴(予定)

9月12日(日) 午後3時~4時

「ノスタルジア」特別解説会

9月18日(土) 午後2時~3時

お月見コンサート

9月22日(水) 午後7時~9時

コールしおさいミニコンサート

9月25日(土) 午後2時~3時

アンサンブルベルカノンによるマンドリン演奏

10月2日(土) 午後2時~3時

※ このほかにも催しがあります。詳しくは、お問い合わせください。

文学・映画からヒントを得て描いた作品を公開します。喜びに満ちた石本の世界をご覧ください。新館では、石本を感動させた日本画家の作品を公開します。なお、初日午後特別解説会を開くのをはじめ、期間中、展覧会にちなんだ音楽会や朗読会・映画会を行います。どうぞお越してください。

会期 9月18日(土)~12月5日(日)
午前9時~午後5時

料金
一般 600円(500円)
高大生 300円(240円)
小中生 200円(160円)
※ ()内は団体料金

◎お月見コンサート

石正美術館では、毎年中秋の名月を鑑賞するお月見の会を開催してきました。今年は9月22日(水)の夜に行います。エレクトーン・トランペット・ドラムのセッションをお楽しみください。

また、回廊・中庭ではお茶会が開かれます。なお、展示室は、午後9時まで観覧できます。

※ 詳しくは、お問い合わせください。

問い合わせ先

石正美術館

(☎) 4388



お月見コンサート

月刊! vol.165 こども美術館



浜田市世界こども美術館

浜田市野原町859-1 (県立大学となり)

■開館時間…午前9時30分～午後5時

■電話…0855-23-8451

■ホームページ…<http://fiah.miracle.ne.jp/hama-b/>

体験型美術展『つないでアート』開催中です!

現在開催中の『つないでアート』展は、小さな子どもから大人まで幅広い世代の皆さんに楽しんでもらっています。キーワードは『つながり』です。

左の丸い作品は、馬場哲晃さん制作の「フレクトリックドラマス」。何人かの人と一緒に銀色の取っ手を持ち、ほかの人の



手や肌をたたくと不思議な不思議、ピアノや太鼓の音が奏でられる仕掛けになっています。この作品は1人では決して楽しむことができないもの。人と人のコミュニケーションが図られてはじめて成り立つ作品として人気を集めています。

また、右の写真の戸泉恵徳さんが制作した「いろいろパイ」も子どもたちが夢中になって体験する作品です。10色の色パレットを使って好きなように絵を描いていくことのできる作品です。実はこれ、麻雀牌を使って作られています。牌どつしがぶつかりあったときの「がい音など、重みのある質感を感じながら体験してみると楽しいですよ。会期が残り少なくなりました。ぜひ、ご来館ください。

会期 9月26日(日)まで

観覧料 一般500円、高校生・大学生300円、小学生・中学生200円

9月のイベント

■ホリデー創作活動

※ 活動はいつでも午後1時から4時まで。参加受付は、午後3時30分までに1階創作室にて。

《しゃぼん玉ホリデー》

空にしゃぼん玉を飛ばそう。雨天の場合は、ほかの活動に変更になります。

◎9月4日(土)・5日(日)

●参加費 1人100円



《お月見フルーツポンチ》

白玉だんごを作って、フルーツと一緒に食べよう!

◎9月11日(土)・12日(日)

●参加費 1人200円

《オーロラスティック》

くわくわく回すと、きれいな虹色に光る不思議なスティックを作るよ。

◎9月18日(土)・19日(日)・20日(祝)

●参加費 1人300円

《動物キャンドル》

ろうそくを使って、かわいい動物を作ろう。

◎9月23日(祝)・25日(土)・26日(日)

●参加費 1人300円



一般講座受講生募集

《たのしい陶芸》

初心者大歓迎です。気軽に参加してください。

日程 10月21日(木)・22日(金)・28日(木)・29日(金)・11月18日(木)・12月2日(木)

時間 午後6時30分～9時

受講料 4,000円

講師 岡田容量さん

※ 申込みは、9月22日(水)から

電話で受け付けます。

9月の休館日

月曜日 6日・13日・27日

振替休 21日(火)・24日(金)

展示替 28日(火)～30日(木)

有
料
広
告

☆広告募集中!! 詳しくは、市ホームページで☆

☆広告募集中!! 詳しくは、市ホームページで☆

島根県立大学 News vol. 83

～海の見える丘から～

電話：0855-24-2200

ホームページ：http://www.u.shimane.ac.jp



公民館のボランティア活動に参加しました！

7月3日(土)、浜田公民館主催の「そつめん流し・きもだめし」イベントに、ボランティアとして、島根県立大学の学生が8人参加しました。



(公民館の感想)

●大学生の皆さんには大変お世話になりました。きもだめし

の飾り付けも若い人のアイデアが出て良かったです。ありがとうございました。

(参加した学生の声)

●今回のボランティアを通して「公民館のスタッフの機敏さ、子どもをまとめる能力」などが非常に勉強になることが多く有意義な時間を過ごしました。またこのような機会があれば参加したいです。

●大学に入って初めて地域ボランティアに参加しましたが、なかなかこういう体験は、都会の大きな大学ではできないことだと思えます。

●ふだんの生活では学べないことが学べて、とても良い経験になりました。子どもたちや公民館の人たちから元気をもらった気がします。



大学ではボランティア情報を募集しています。大学生にやさしいボランティア活動があり

ましたらお知らせください。
問い合わせ先 地域連携推進室
(☎24)2396)

新任教員メッセージ③

准教授 横田由美



このたび、4月に島根県立大学に赴任した横田由美と申します。大学では英語関連の授業を担当しています。

出身は江津市なので、幼少の頃から浜田市へはよく足を運びました。高校卒業以来約20年、ふりに島根に戻って来ましたが、その間に浜田市が大きく変貌しているのに驚いています。大都市と比べてゆっくりですが浜田にも国際化の波は、いやが応でも着実に押し寄せています。

専門は英語学ですが、学問としての英語のみではなく、ツールとして使える英語の教育に日々力を注いでおり、その英語を使って浜田市の国際交流などに貢献できればと思っています。どうぞよろしくお願ひします。

開学10周年記念式典を開催します

島根県立大学(浜田キャンパス)は、平成12年4月に開学し、今年4月に開学10周年を迎えました。

これを記念し、次の日程で開学10周年記念式典を開催します。

当日は海遊祭の初日にもあたります。市民の皆さんにも参加していただきますようご案内します。

日時 10月10日(日) 午前10時30分～正午

場所 島根県立大学講堂

問い合わせ先 総務課 (☎24)2200)

第11回海遊祭(浜田キャンパス)

10月10日(日)・11日(祝)の両日に海遊祭を開催します。

テーマは「Smile for a11」です。今年で海遊祭11回目ということと、「笑顔」というコンセプトから考えました。神楽・フリーマーケット・男装女装コンテスト・地域物産展・模擬店など、五感すべてを使って楽しめる企画が盛りだくさん!! 県大生の活気ある姿を見て笑顔で楽しめるものになります! ホームページも随時更新中なので見てくださいね!!

問い合わせ先 海遊祭実行委員会 (☎090-1182-4975)

Email:kaiyuusai11@yahoo.co.jp

http://kaiyuusai11.web.fc2.com/

第7回 島根県立大学運動会

今年も10月16日(土)、島根県立大学運動会を開催します。

今年のテーマは「NoLimit」～7度目の奇跡～です。市民の皆さんの参加も大歓迎です。

楽しい競技、豪華賞品も盛りだくさんで楽しいこと間違いなし。当日皆さんとお会いできるのを楽しみにしています。皆で限界突破!

日時 10月16日(土)

場所 島根県立大学グラウンド

参加費 500円

問い合わせ先 森田さん

(☎080-6303-7856)



教室・講座

魅力学講座

魅力ある人とは？第2回「オフィスのマナーと電話対応3原則」を開催します。浜田第二中学校の3年生と一緒に勉強してみませんか。

対象 どなたでも

日 9月9日(木)

午前11時～午後0時15分

場 浜田公民館

作法講師 宮川幸子さん

料 無料

問 浜田公民館 ☎09055000

第18回浜田医療センター がん市民公開講座

演題 緩和ケア病棟ってどんなところ!? パート2

講師 竹元千恵さん(看護師)

日 9月15日(水)

午後5時30分～

場 浜田医療センター2階会議室

問

浜田医療センター管理課

☎050505

平成22年度県立体育館 短期スポーツ教室

開設期間 9月23日(祝)～10月23日(日)

申込受付開始日 9月7日(火)

午前9時～

定 別表のとおり(先着順です。ただし、定員に満たない場合、その都度受け付けます。)

申込方法 申込書(県立体育館にあります。)に必要事項を記入の上、参加料を添えて提出してください。電話などによる申込みはできません。

申・問 県立体育館 ☎0912001

短期スポーツ教室一覧表

※ 体操競技教室は実技認定が必要です。

教室名	実施日	曜日	回数	時間	対象	定員	参加料	
健康づくりコース	のびやか3B体操	9月28日・10月5日・12日・19日	4	10:00~11:30	一般男女	20	1,040円	
	軽スポーツ			14:00~15:30				
	ベーシックエアロ	9月30日・10月7日・14日・21日	木	19:30~20:50	小学生親子 一般男女	各10	親子 930円	
	健康体操(介護予防体操)						一般 780円	
レクランボリン	10月1日・8日・22日	金	3	19:00~20:50	中学生以上 男女	20	中高 600円 大 840円 一般 1,040円	
エアロ&ジムボール(朝)	10月2日・9日・16日・23日	土	4	10:00~11:30	一般男女	25	1,040円	
競技コース	ソフトテニス(朝)	9月28日・10月5日・12日・19日	4	10:00~12:00	一般男女	25	1,040円	
	卓球			13:30~15:30		20		
	ソフトテニス(夜)	9月30日・10月7日・14日・21日	木	19:00~20:50	中学生以上 男女	30	中高 600円 大 840円 一般 1,040円	
	バドミントン					40		
テニス	10月1日・8日・15日・22日	金	4	10:00~12:00	一般男女	20	1,040円	
クラブコース	ソフトテニス	9月23日・30日・10月14日	木	3	10:00~12:00	一般男女	20	780円
	レクリエーションバレー	10月1日・8日・15日・22日	金	4	19:00~20:50	一般男女	40	1,040円
	体操(中・高)	9月28日・10月5日・12日・19日	火	4	16:30~18:30	中学・高校男女	20	600円
	体操競技	9月28日・29日・10月5日・12日・13日・19日・20日	火・水	7		小学生男女 ※認定者		1,050円
少年	スポーツ体験広場(気功・居合・テニス・卓球)	9月30日・10月7日・14日・21日	木	4	小学4～6年生男女		600円	

有
料
広
告

☆広告募集中!! 詳しくは、市ホームページで☆

☆広告募集中!! 詳しくは、市ホームページで☆

31 広報はまだ：平成22年9月号 日=日時 場=場所 定=定員 料=料金 申=申込先 応=応募先 問=問い合わせ先

障害者パソコン講座

対象 市内在住の身体障害のある人（18歳以上）で、パソコンの技術向上を目指す人（初心者・経験者は問いません）

日 10月・11月の毎週木曜日
午後1時～3時

※ 1か月4回を一つのコースとして行います。

場 市障害者生活支援センター（交流スペース）

定 各月3人

料 無料

申込締切日 9月15日（水）

申込方法 電話またはFAX・メールで申し込んでください。
※ 内容は、受講する人の希望に沿ってマンツーマンで教えます。

※ パソコンがある人は持参してください。

申・問 市障害者生活支援センター
ター 小川さん・勝田さん
(☎08085・☎04740)

Email:spsz7nm9@cotton.ocn.ne.jp

いのちの電話公開講座

島根いのちの電話の活動の環として、講演会を開催します。

日 10月9日（出）

午後2時～3時30分

場 いわみーる401研修室
演題 みずゝさんのうれしいまなざし～まなざしを変えること見えてくるもの～

講師 矢崎節夫さん（金子みずゝ記念館館長）

料 無料

問 島根いのちの電話事務局

(☎0852・☎5985・☎0852・☎5986)

「子どもほっとライン もしもしにゃんこ」 聴き手養成講座

18歳以下の子どもの声を聴く子ども専用電話「子どもほっとラインもしもしにゃんこ」が大勢にしていることや、子どもの心に寄り添うことなどを、講義やワークシヨップなどを通して学びます。

日 10月3日（出）・31日（出）・11月28日（出）・12月19日（出）・平成31年1月30日（出）・2月6日（出）

※ 時間は、開催日によって異なります。

場 いわみーる
先着15人

料 一般 5,000円
学生 2,500円

申込方法 電話で申し込んでください。

申・問 NPO法人ほっと・す

ペーす21 すとうさん
(☎090・8066・5183)

青少年保育ボランティア養成講座

対象 市内の中・高・大学生で原則3回とも参加できる人

定 40人程度

講座① 赤ちゃんと遊ぼう！
年齢当てクイズをします。

日 10月24日（出）

午前9時30分～正午
講座② 遊びの達人のテクニックを学ぼう！

手遊び・パネルシアターなどを体験します。

日 10月24日（出）

午後1時～3時
講座③ 託児シミュレーション
赤ちゃんを実際に預かります。

日 10月31日（出）

午前9時～正午
場 いずれも子育て支援センター「すくすく」

赤ちゃんボランティア募集

青少年保育ボランティア養成講座①・③に協力してくれる赤ちゃんを募集します。どちらか1回のみ参加でもかまいません。
対象 乳幼児0歳～3歳くらいまで

申・問 NPO法人浜田おやこ劇場
(☎・☎26396)

資格・試験

自衛官

看護学生（陸上自衛隊）

応募資格 高卒（見込み含む）

24歳未満の人

試験日 10月23日（出）

試験会場 出雲合同庁舎

防衛医科大学校学生

応募資格 高卒（見込み含む）

21歳未満の人

試験日 10月30日（出）・31日（出）

試験会場 自衛隊島根地方協力本部（松江地方合同庁舎）

防衛大学校学生

応募資格 高卒（見込み含む）

21歳未満の人

試験日 11月6日（出）・7日（出）

試験会場 浜田合同庁舎・出雲合同庁舎

合同庁舎

応募期間 いずれも9月6日（出）～10月1日（金）

※ 詳しくは、お問い合わせください。

問 自衛隊島根地方協力本部浜田出張所 (☎②1334) <http://www.mod.go.jp/pco/shimane/>



浜田高等技術校入校生

浜田OA事務科②

一般事務に必要な、OA機器による事務処理の基礎的な知識技能を習得します。併せて、ビジネスマナーやインターネット関連の基礎などを身につけ、再就職を目指します。

対象 離転職者(おおむね40歳未満)

入校検定日 10月13日(水)

午前9時～
※ 応募者多数の場合14日(木)にも行います。

選抜方法 学力検査(国語・数学)・面接

検定場所 浜田高等技術校

定 20人
料 無料(テキスト代などは実費自己負担)

訓練期間 10月27日(水)～平成23年2月25日(金)

訓練場所 浜田高等技術校

募集締切日 9月27日(月)

申込方法 願書(浜田高等技術校およびハローワークにありますが、必要事項を記入の上、ハローワークに提出してください。)

※ 応募状況により訓練を中止する場合があります。詳しくは、お問い合わせください。

問 浜田高等技術校 (☎②0457)

募集

歌声喫茶ハーモニ旅行参加者

東京新宿ともしび「出前歌声喫茶」の公演観賞旅行を計画しました。

日 9月23日(祝)

集合時間 午前8時50分

集合場所 浜田公民館

場 周南市文化会館(山口県)

先着45人

料 7,500円(昼食・夕食・保険・梨狩り・入場券など)

※ お茶・おやつなど各自で持参してください。

申込方法 直接または電話で申し込んでください。

申・問 浜田公民館 (☎②0358)

障害者の旅参加者

浜田市身体障害者福祉協会では、日ごろ外出機会の少ない在宅の重度障害者を対象に、障害者の旅を企画し参加者を募集します。

対象 市内在住の身体障害者および知的障害者とその介護者

日 10月3日(日)・4日(月)

場 四国方面(四国村民家博物館・世界食文化博物館・今治タオル美術館・村上水軍博物館・道後温泉)

定 先着80人(ただし、重度障害者優先)

料 21,000円程度(参加者数により、若干の変更があります。)

※ 障害者手帳・雨具を持参してください。

申込期間 9月1日(水)～15日(水)

申込方法 往復はがきに住所・氏名・障害区分・車いすの有無を記入の上、送付してください。

申・問 浜田市身体障害者福祉

協会浜田支部事務局 濱崎さん
〒697-0016 野原町859-1 (☎②0094)

石央文化ホール合唱団

「響」団員

～目指せ 浜田のパワースポット～

皆さん、コーラスを通して感動を分かち合いましょ。

初心者の人でもパート練習をしっかりとするので安心です。ステージは、あなたを待っています。

練習日 水曜日(月3回)

午後7時～9時30分

場 石央文化ホール

指導 山崎勝さん

申・問 石央文化ホール (☎②2100)



有料広告

☆広告募集中!! 詳しくは、市ホームページで☆

☆広告募集中!! 詳しくは、市ホームページで☆

広報はまだ:平成22年9月号 日=日時 場=場所 定=定員 料=料金 申=申込先 応=応募先 問=問い合わせ先

ふれあい環境助成事業
海岸清掃ボランティア

日 9月25日(出) (小雨決行)
午前7時30分～(1時間程度)
集合場所 旧魚市場付近
清掃場所 かもめ公園一体
問 牛尾さん(☎090・8244・9429)「全国豊かな海作り大会をサポートする市民1000人の会」

講演会・イベント

人形劇団ひぼぼたあむ
「チップとチョコ」公演

浜田市地域子育て創生事業
～みんなで楽しく子育て環境づくり～
絵本「チップとチョコ」を原作としたかわいい人形劇です。けんかもしたりするけど、いつもふたりは助け合って、物事に突き進みます。小さな子どもたちも安心して観られる人形劇です。

対象 0歳～小学校低学年(最適年齢)・大人

旭公演

日 9月4日(出)
開場 午前10時15分

開演 午前10時30分
場 旭センター

浜田公演
日 9月5日(出)

開場 午前10時15分
開演 午前10時30分

場 いわみーる体育室
料 親子券 800円
大人券 500円

※ 親子券で、子どもは複数の入場ができます。3歳以下は無料です。

問 NPO法人浜田おやこ劇場
(☎・☎236396)

藤長コレクシオン
～美に魅せられて～

平成8年に藤長操さんから、市に対して、浜田や県内ゆかりの作家たちの絵画・彫刻・陶器などを寄贈いただいたて、15年という節目の年を迎えたことを機に、コレクシオン展を開催します。藤長さんの郷土と芸術に対する温かい気持ちを感じてもらえればと思います。

日 9月10日(金)～12月19日(日)
午前9時～午後5時(入館は午後4時30分まで)

場 浜田郷土資料館
料 無料

問 浜田郷土資料館
(☎236453)

「地域の支え合いと地域づくり」
公開シンポジウム

日 9月11日(出)

午後1時～4時20分

場 島根県立大学講義・研究棟
中講義室3

① 基調講演

演題 「一村一助」運動と地域づくり
講師 恩田守雄さん(島根県立大学非常勤講師・流通経済大学教授)

② パネルディスカッション
テーマ 地域の支え合いを活かした地域づくり
コーディネーター 恩田守雄さん

パネリスト 辰巳佳寿子さん(山口大学エクステンションセンター准教授)・上野茂さん(旭町今市公民館長)・藤原眞砂さん(島根県立大学教授)

問 島根県立大学事務局教務学生課 上田さん
(☎242213)



アクアスから
(☎283900)



アクアス10周年記念イベント
アクアス検定

この10年に起こったあんなことやこんなこと、あんな生き物やこんな生き物について、皆さんのアクアス物知り度を大検定！上級合格者には10周年記念オリジナルプレゼントを進呈！事前に申込みが必要です。

日 9月12日(日)

午後1時30分～
受付 午後1時～

料 無料

応募締切日 9月10日(金)

敬老週間のお知らせ

県内在住で年内に65歳以上になる人は、入館が無料になります。

日 9月15日(水)～20日(祝)

※ 入館の際、年齢を証明できるものが必要です。

9月の神楽情報(雨天中止)

日 5日(日) 大尾谷神楽社中
12日(日) 温泉津舞子連中
19日(日) 熱田保存会
20日(祝) 西村神楽社中
26日(日) 上府神楽社中
※ いずれも午後1時～3時
アクアス横はっしー広場ステージ

お知らせ

シロイルカ・アリーヤの赤ちゃんを一般公開しています。引き続き、シロイルカの赤ちゃんの飼育を優先するため、当面の間、パフォーマンスは休止します。撮影もできません。シロイルカの体調によっては公開を中止する場合があります。

グラントワだより

「神々のすがた」古事記と近代美術」
美術でめぐる古事記の世界！

神話の国島根県には、神話由来の場所が多く存在し、神々の物語は石見神楽で日々演じられ、現在も人々に深く親しまれています。本展覧会では、古事記がどのように近代美術の中で表されたかをたどります。

日 9月17日(金)～11月7日(日)
午前10時～午後6時30分
(展示室への入場は、午後6時まで)

場 石見美術館(グラントワ内)
※ 毎週火曜日は休館日

グラントワ神楽フェスティバル「須佐之男命の軌跡～岩戸・大蛇～」

「天の岩戸伝説」と「大蛇退治伝説」に焦点を当てた神楽の祭典！石見神楽・出雲神楽のほか、

高千穂夜神楽・備中神楽・長野戸隠太々神楽なども大集結！

開場 午後0時30分

開演 午後0時30分

場 グラントワ大ホール

料 各日 指定席1、2000円
自由席 8000円

※ 無料託児サービスを実施します。希望する人は、10月23日(土)までに申し込んでください。

申・問 島根県芸術文化センター「グラントワ」
(☎0856③1860)

市文化祭協賛行事 第61回五風書展

五風会員の1年間の歩みの作品および五風誌の園児・小・中・高校生・一般の人の優秀作品を展示します。皆さんの来場をお待ちしています。

日 9月18日(土)・19日(日)

午前9時～午後5時(19日)は午後4時まで)

場 石中央文化ホール

料 無料

問 五風会 河野さん
(☎233914)

浜田医療センター 日野理彦院長の タウンミーティング

浜田医療センター日野理彦院長先生のタウンミーティングを開催します。多くの皆さんの参加をお待ちしています。

日 9月21日(火)
午後1時30分～3時

場 浜田公民館

問 浜田公民館(☎29358)

金城三偉人ウォークラリー 第2弾 島村抱月ウォーキング大会

実証!「地域力」醸成プログラム事業の一環として取り組む「金城三偉人ウォーキング大会」の第2弾、金城町出身の新劇の父・島村抱月ゆかりの地を歩く約7kmのコースです。初秋の金城を歩いてみませんか。

日 9月25日(土)

午前8時30分～正午

集合場所 久佐公民館

料 大人300円
小学生以下無料

問 久佐公民館(☎22666)

石見金魚愛好会 第32回らんちゅう品評会

金魚の王様、らんちゅうの品評会を開催します。ぜひ、来場してください。

日 9月25日(土)(雨天決行)

午前9時30分～午後2時30分

場 JFしまね6号上屋(マリンド大橋手前)

※ 今年は、日時・場所が変わりましたので、注意してください。

問 大竹幸男さん(☎090・3740・8438)

こんやまちの月待ち 響とあかり

秋の夕べを、ろうそくの優しい光に包まれて、月待ちコンサート・光のディスプレイとお茶席などのおもてなしをお楽しみください。

日 9月25日(土)(雨天中止)

午後6時30分～9時

場 紺屋町商店街ふかれあいロード

問 紺屋町商店街事務局
(☎234352)(平日午前中)

第4回脳トレきらめき サロン

健康長寿はみんなの願い。健康頭脳を目的として脳トレに挑戦。歌やゲームで楽しみながら、なるほどと納得。そしてホスピタリティとは?実習を通してコミュニケーションのパワーアップを図ります。

対象 介護予防やレクリエーションに興味と関心のある人
ならどなたでも

日 9月26日(日)

午前9時30分～午後4時

受付 午前9時～

場 いわみーる

講師 橋本英樹さん(日本レクリエーション協会コーディネーター)

定 先着50人

料 500円(弁当希望者は別途600円)

申込締切日 9月15日(水)必着

申込方法 申込書(開催要項とともに石見・浜田公民館および浜田レクリエーション協会事務局にあります。)に住所・氏名・年齢・性別・電話番号・弁当の可否を記入の上、提出してください。電話・FAXでの受付もできます。

※ 運動のできる服装で、室内用シューズを持参してください。

申・問 浜田レクリエーション協会事務局 鳥落隆子さん
(☎27792・☎27813・夜☎23537・☎23484)

重要無形文化財石州半紙 ワークシヨップ 紙漉き・つけ染め・ ものづくり体験

はがきやA3サイズの紙漉き、植物染料によるつけ染め体験のほか、和紙製品(捺染めによる絵手紙)作りを予定しています。

日 9月26日(日)

午前9時30分～午後4時

場 石州和紙会館工房

料 はがき判(2枚) 2500円
A3判(1枚) 6000円

つけ染め(1枚) 5000円

はがき判(2枚) + 捺染め 4000円

※ 入館は無料で、申込みは限りません。

問 石州和紙会館
(☎・☎24170)



第104回ふるさと歴史紀行

金城町下ノ原と上来原地区の歴史を訪ねます。尼子氏の拜墓と久佐知行。広島街道と津和野奥筋往還の交差点。中世の五輪塔などタイムトラベルを満喫します。

日 9月26日(日)(雨天中止)

午前9時～正午過ぎまで散策

集合場所 みどりかいかん前(金城町)

料 200円(資料代)

問 下村さん 午後5時以降

(☎090・75000・9637)

市文化祭協賛行事

第39回ふるさと史跡ウォーク

ふるさと史跡ウォークの会では、浜田城跡の登城路の城郭の石垣辺路と柿本人麻呂ゆかりの人丸石碑、お堂を訪ねる散策会を行います。

日 9月26日(日)(雨天中止)

午前9時～正午

集合場所 城山公園案内板前

料 300円(資料代)

申・問 島根県観光連盟ふるさと案内人 古谷さん

(☎8135)

市文化祭協賛行事

華道家元池坊浜田支部花展

秋の風情をかもし出す身近な花材を生かした、誰もが楽しく鑑賞できる展示会です。ぜひ、ご観覧ください。

日 9月26日(日)・27日(月)

午前9時～午後5時

場 石中央文化ホール

料 無料

問 華道家元池坊浜田支部

小寺さん(☎280496)

石州刀剣例会・鑑賞鑑定会

文化財としての日本刀の魅力を手にとって鑑賞してみませんか。ガラス越しでは本当の良さは分かりませんし、我流での鑑賞は鑑賞力の向上にはなりません。基本的な鑑賞の仕方を指導しますので、気軽に参加してください。

また、会員の募集もしています。マナーを守れる人なら老若男女を問いませんので、都合の付くときだけでも気楽に参加してください。

日 9月26日(日)

午後1時～4時
場 サンマリン浜田和室
料 2,000円
問 石州刀剣会 中野宅吉さん(☎25949)

市文化祭協賛行事

全日本写真連盟浜田支部会員写真展

展示作品で、写真の面白さを鑑賞ください。

日 9月28日(火)～10月8日(金)

(土・日曜日は除く。)

午前9時～午後3時

場 日本海信用金庫本店ロビー

料 無料

問 全日本写真連盟浜田支部

岡本さん(☎270571)

「チチンブイ」のおおきな一れ

三隅自治区公民館連絡協議会では、「まちを遊ぶ・忍者修行の巻」でおなじみのアフタフ・バーバンを招いて、乳幼児親子の表現遊び「チチンブイ」のおおきな一れを開催します。

やさしい小さなお話しの中で「想像力」をキーワードに、体と心をいっぱい動かして、子どもとかがわる楽しさを体感し、

日 10月2日(出)

午後1時30分～3時

パネルディスカッション

心地良い時間を過ごしましょう。

日 9月30日(木)

午前10時～11時

場 三隅公民館

定 20組程度

料 300円

申込締切日 9月22日(水)

申込方法 電話で申し込んでください。

申・問 三隅公民館

(☎20500)

ひきこもりがちな若者の現状と支援の在り方についてパネルディスカッションと個別相談会

しまね若者サポートステーションは、学校に通いづらい・卒業後進路が決まらない・就職活動中で不安がある・就職活動ができない・ひきこもりがちな若者の相談窓口です。

当事者(不登校・引きこもり経験者)を交え、社会復帰できなかつた支援のあり方を中心に、ひきこもりがちな若者が直面している現状とそのポイントを探ります。

ぜひ、参加してください。

日 10月2日(出)

午後1時30分～3時

パネルディスカッション

個別相談会(要予約)

午後3時～5時

いわみーる402研修室

場 無料

料 無料

申・問 しまね若者サポートステーション(☎085237710)

<http://www.shimane-sapsosute.com/>

http://www.shimane-sapsosute.com/

草月会島根県支部西ブロック花展

「花・出会いin石見」

「花・出会い」をテーマにした花展です。来場をお待ちしています。

日 10月3日(日)・4日(月)

午前10時～午後5時(4日)は午後4時まで)

場 島根県芸術文化センター「グランドタワー」中庭広場・多目的

ギャラリー

料 無料

問 草月会島根県支部西ブロック

千代延さん

(☎21440)

市文化祭協賛行事

藤蔭流若藤会修舞会

伝統芸能である日本舞踊の優雅で美しい舞台を、ぜひお楽し

みくください。

日 10月3日(日)

午後0時30分〜4時

場 石央文化ホール

料 2,000円

問 藤蔭流若藤会 藤蔭貞香さん (☎②0255)

島根県母子寡婦福祉大会 盲導犬に関する講演会

盲導犬は、目の不自由な人が行きたい場所へ出掛けられるように、歩くための手伝いをします。盲導犬は、盲導犬ユーザーにとって大切なパートナーであり、家族の一員であることをテーマに講演会を開催します。ぜひ来場してください。

対象 ひとり親家庭の人

日 10月3日(日)

午後1時〜2時

場 いわみーる401研修室

演題 島根あさひ訓練センターの取り組み〜盲導犬ってどんな犬だろう〜

講師 中村透さん(島根あさひ訓練センター長)

料 無料

問 (財)島根県母子会連合会 (☎0852250920)

高学年が取り組む 「劇団つりんごダイアル・ア・ゴースト公演」

住む場所のない幽霊と幽霊を引き取りたい人間を仲介する「幽霊派遣会社」。手違いで出会った「もう生きていたくない」少年と「生きていたかった」幽霊一家の物語。奇抜でユーモアたっぷり、謎が謎を呼ぶスピード感あふれるパワフルな舞台です。

※ 市内の小・中学生18人が企画部を結成し、準備から運営まで自らの手で行っています。

対象 小学校5年生以上(会員は小学校1年生から可)

日 10月10日(日)
開場 午後4時30分
開演 午後5時

場 石央文化ホール
料 大人 1,800円
高校生以下 1,500円
(当日500円高)

申・問 NPO法人浜田おやこ劇場 (☎・📠26396)

第3回石央地芝居大会

石央地区には、現在も古い伝統を受け継いでいる地芝居社中があります。これら地域で活動している団体に、アマチュア劇

団、高校・県立大学の演劇部、高齢者大学くにびき学園卒業生が加わっての、それぞれ特色のある舞台をお楽しみください。

日 10月31日(日)

開場 午前9時

開演 午前9時30分

場 石央文化ホール大ホール
出演団体 創作てんからと・深山会・くにびき社文18会・劇団酔族漢・山陰久佐松竹座・浜田高校演劇部・県立大学演劇サークル

料 一般 1,000円
学生(高・大学生) 500円
中学生以下無料

問 石央地芝居大会実行委員会 (☎②2100)

その他のお知らせ

一斉相談会(法律相談)

一斉相談会(法律相談)を開催します。
日 9月10日(金)
午前10時〜午後4時

場 石見法律相談センター
※ 弁護士1人が担当予定です。

料 原則無料(3回目の継続相談から有料になり、相談料5千円)

相談時間 40分以内

予約方法 事前に電話で申し込んでください。

申・問 石見法律相談センター (☎②4514)

浜田養護学校 後期学校公開

浜田養護学校では、地域の皆さんに本校の教育や特別支援教育について、理解してもらつため、学校公開を実施します。多くの皆さんの来校をお待ちしています。

見学(学校紹介・施設見学など)
日 9月30日(木)
※ 午前中のみ行います。

体験学習(中学部)
日 9月29日(水)・10月1日(金)
申込締切日 9月15日(水)
申込方法 電話で申し込んでください。

申・問 浜田養護学校 廣瀬さん・和知さん・吉田さん (☎②2200・📠2220)



2010年愛の救援衣料 家庭で眠っている衣料を 海外支援に活かそう!

家庭のタンスなどに眠っている衣料を、アジア・アフリカの人たちに送るキャンペーンを行います。衣料品の海外輸送費にあてるために、チャリティー募金も受け付けます。

日 9月25日(出)・26日(日)
午前10時〜午後5時
場 (株)キヌヤひなし店

取り扱う衣料	新品	下着・パジャマ・タオル(タオルケット含む)・シート
	洗濯済(シミ無し)	毛布・カジュアルウェア(ズボン・ジーパン・Tシャツ・トレーナー・セーター・カーディガン・ブラウス・コート・ジャンパーなど)
取り扱わない衣料		スーツ(背広含む)・スカート・ワンピース・ベビー服・和服・布団・小物類(ネクタイ・マフラー・帽子など)・靴・カバン

問 日本救援医療センター事務局 (☎06-6271-4021)

わがまち 再発見!

おうちょうせきかすみいしげん ぶ がん 黄長石霞石玄武岩

(県指定天然記念物)



黄長石霞石玄武岩は、市内熱田町・内田町・長浜町の標高120mの丘陵地帯に分布している。そのうち、3か所の露頭が昭和41年に指定された。

この岩石は、第三紀（今からおよそ600万年前）に噴出した火山岩の一種で、黒色ないし暗灰色のきめの細かな玄武岩である。岩石中には、海水に近い成分の水分（岩漿水）が含まれている。

日本で最初に、霞石と黄長石が発見されたのは、この長浜丘陵である。霞石は中国山地の玄武岩中にわずかに認められるが、霞石を含み長石を欠く玄武岩（霞石）は日本でこの丘陵のみである。また、この玄武岩の一部には黄長石も含まれている。黄長石は、日本で唯一、この地でしか確認されていない。玄武岩中に霞石と黄長石が認められるのは、世界的にもめずらしい現象であり、地質鉱物学上貴重な存在である。

人 口（7月末現在）

(単位：人)

	世帯	男	女	総数
浜田	19,714	20,544	23,140	43,684
金城	1,916	2,307	2,509	4,816
旭	1,424	1,544	1,679	3,223
弥栄	722	729	813	1,542
三隅	2,866	3,217	3,624	6,841
合計	26,642	28,341	31,765	60,106

編集・発行 浜田市広報情報課

☎0855-22-2612 (代表)

☎0855-22-7840

浜田市ホームページ

<http://www.city.hamada.shimane.jp>

メールアドレス

E-mail: info@city.hamada.shimane.jp

〒697-8501 島根県浜田市殿町1番地

市金城支所

☎42-1234

市旭支所

☎45-1234

市弥栄支所

☎48-2111

市三隅支所

☎32-2800



マイバッグ持参運動展開中



平成23年5月31日までに

--- 全世帯義務化 ---

住宅用火災警報器の設置を!

