

奥出雲町地域防災計画 (風水害等対策編)

平成29年9月改訂



島根県 奥出雲町

奥出雲町地域防災計画（風水害等対策編） 目次

第1編 総則

第1章 計画の概要	1
第1 計画の目的	1
第2 計画の性格等	1
第2章 防災の基本理念及び施策の概要	3
第1 防災の基本理念及び施策の概要	3
第2 予防、応急対応、復旧・復興の各段階における基本理念及び施策の概要	4
第3章 地域防災計画において重点を置くべき事項	7
第1 大規模広域災害への即応力の強化に関する事項	7
第2 住民等の円滑かつ安全な避難に関する事項	7
第3 被災者の避難生活や生活再建に対するきめ細やかな支援に関する事項	7
第4 事業者や住民等との連携に関する事項	7
第5 大規模災害からの円滑かつ迅速な復興に関する事項	7
第4章 防災環境	8
第1 自然環境の特性	8
第2 社会環境の特性	8
第3 島根県の災害履歴	9
第5章 災害被害想定	13
第1 風水害	13
第2 事故災害	15
第6章 関係機関等の処理すべき防災事務又は業務の大綱	17
第1 関係機関等の処理すべき防災事務又は業務の大綱	17
第2 国、県、町、指定公共機関・指定地方公共機関、県民及び事業所の責務	22
第7章 計画の運用等	24
第1 平常時の運用	24
第2 災害時の運用	24

第2編 風水害対策計画

第1章 風水害予防計画	25
第1 災害に強いまちづくり	25
第2 風水害応急対策活動に備えるための事前の活動体制等の整備	25
第3 防災教育の推進	25
第1節 浸水災害の予防	26
第1 基本的な考え方	26
第2 河川等氾濫の防止対策	26
第2節 土砂災害の予防	28
第1 基本的な考え方	28
第2 がけ崩れ・山崩れ災害の防止対策	28
第3 地すべり災害の防止対策	30
第4 土石流災害の防止対策	31
第5 土砂災害防止法による防止対策	32
第3節 都市構造の防災化	35
第1 基本的な考え方	35
第2 防災的な土地利用の推進	35
第3 都市の不燃化の推進	36
第4 防災空間の確保	36
第5 工作物対策	37
第4節 建築物・公共土木施設災害の予防	38
第1 基本的な考え方	38
第2 建築物の災害予防	38
第3 まちの不燃化	38
第4 ライフライン施設の安全化	40
第5 交通施設の安全化	45
第6 その他公共土木施設の安全化	46
第5節 農林業施設災害の防止	49
第1 基本的な考え方	49
第2 農業施設災害の防止対策	49
第6節 防災活動体制の整備	50
第1 基本的な考え方	50
第2 災害対策本部体制の整備	50
第3 防災中枢機能等の確保・充実	51
第4 広域応援協力体制の整備	51
第5 災害救助法等の運用体制の整備	53
第6 複合災害体制の整備	54

第7	罹災証明書の発行体制の整備	54
第7節	情報管理体制の整備	55
第1	基本的な考え方	55
第2	情報通信設備の整備	55
第3	気象等観測・伝達体制の整備	55
第4	島根県総合防災情報システムの運用	56
第8節	広報体制の整備	57
第1	基本的な考え方	57
第2	町民への的確な情報伝達体制の整備	57
第3	報道機関との連携体制の整備	57
第4	災害用伝言サービス活用体制の整備	58
第9節	避難予防対策	59
第1	基本的な考え方	59
第2	避難勧告等の基準の策定	59
第3	避難体制の整備	61
第4	指定緊急避難場所・指定避難所及び避難路の整備・周知	64
第5	応急仮設住宅等の確保体制の整備	66
第10節	救急・救助体制の整備	68
第1	基本的な考え方	68
第2	救急・救助体制の整備	68
第3	救急・救助用資機材等の整備	69
第11節	医療体制の整備	71
第1	基本的な考え方	71
第2	情報収集管理体制の整備	71
第3	医療救護体制の整備	71
第4	防災訓練	71
第12節	交通確保・規制体制の整備	72
第1	基本的な考え方	72
第2	交通規制の実施責任者	72
第3	交通規制の実施体制の整備	73
第4	緊急通行車両等の事前届出・確認	74
第13節	輸送体制の整備	76
第1	基本的な考え方	76
第2	輸送体制の整備方針	76
第3	輸送手段及び輸送施設・集積拠点等の指定	76
第4	緊急輸送道路啓開体制の整備	77

第14節	防災施設、装備等の整備	79
第1	基本的な考え方	79
第2	災害用臨時ヘリポートの整備	79
第3	防災装備等の整備・充実	79
第15節	食料・飲料水及び生活必需品等確保・供給体制の整備	81
第1	基本的な考え方	81
第2	食料及び給食用資機材の備蓄並びに調達体制の整備	81
第3	飲料水及び給水用資器材の備蓄並びに調達体制の整備	82
第4	燃料等生活必需品の備蓄並びに調達体制の整備	82
第5	災害救助用物資・資機材の備蓄並びに調達体制の整備	83
第6	医療救護資器材、医薬品の備蓄並びに調達体制の整備	84
第16節	廃棄物等の処理体制の整備	89
第1	基本的な考え方	89
第2	廃棄物処理体制の整備	89
第3	し尿処理体制の整備	89
第4	応援協力体制の整備	90
第17節	防疫・保健衛生体制の整備	91
第1	基本的な考え方	91
第2	防疫・保健衛生体制の整備	91
第3	食品衛生、監視体制の整備	91
第4	防疫用薬剤及び器具の備蓄	91
第5	動物愛護管理体制の整備	91
第18節	消防団、水防団及び自主防災組織の育成強化	92
第1	基本的な考え方	92
第2	消防団の育成強化	92
第3	水防団、水防協力団体の育成強化	92
第4	自主防災組織の育成強化	92
第5	住民による地区の防災活動の推進	94
第19節	企業（事業所）における防災の促進	95
第1	基本的な考え方	95
第2	防災体制の整備	95
第3	事業継続の取組の推進	95
第4	事業者による地区の防災活動の推進	96
第20節	災害ボランティアの活動環境の整備	97
第1	基本的な考え方	97
第2	災害ボランティアの活動内容	97
第3	災害ボランティアとの連携体制の整備	97
第4	災害ボランティアの育成	97

第5	災害ボランティアコーディネーターの育成	97
第6	災害ボランティアの普及・啓発	98
第21節	防災教育	99
第1	基本的な考え方	99
第2	町職員に対する防災教育	99
第3	町民に対する防災教育	99
第4	学校教育における防災教育	101
第5	防災上重要な施設の職員等に対する教育	102
第6	事業所における防災の推進等	102
第7	災害教訓の伝承	102
第22節	防災訓練	103
第1	基本的な考え方	103
第2	総合防災訓練	103
第3	個別訓練	103
第23節	要配慮者等安全確保体制の整備	106
第1	基本的な考え方	106
第2	避難行動要支援者等支援体制の構築	106
第3	地域における要配慮者対策	108
第4	社会福祉施設・病院等における要配慮者対策	109
第24節	孤立地区対策	110
第1	基本的な考え方	110
第2	通信手段の確保	110
第3	物資供給・救助体制の確立	110
第4	孤立に強い地区づくり	110
第5	道路寸断への対応	111

第2章 風水害応急対策計画	1 1 3
第1節 応急活動体制	1 1 3
第1 基本的な考え方	1 1 3
第2 県の応急活動体制の確立	1 1 3
第3 町の応急活動体制の確立	1 1 6
第4 消防組織の活動体制	1 2 3
第5 防災関係機関等の応急活動体制の確立	1 2 4
第2節 災害情報の収集・伝達	1 2 5
第1 基本的な考え方	1 2 5
第2 情報管理体制の確立	1 2 5
第3 気象予報及び警報等の収集・伝達	1 2 6
第4 被害情報等の収集・伝達	1 4 1
第3節 災害広報	1 5 6
第1 基本的な考え方	1 5 6
第2 町による災害広報の実施	1 5 6
第3 住民等からの問い合わせに対する対応	1 5 7
第4節 広域応援体制	1 5 8
第1 基本的な考え方	1 5 8
第2 町・消防における相互応援協力	1 5 8
第3 市町村における広域応援体制	1 5 8
第4 緊急消防援助隊による応援	1 5 9
第5節 自衛隊の災害派遣体制	1 6 1
第1 基本的な考え方	1 6 1
第2 自衛隊の災害派遣（撤収）要請の方法	1 6 1
第3 自衛隊の災害派遣活動	1 6 3
第4 自衛隊の災害派遣に伴う受入れ体制等	1 6 4
第6節 災害救助法の適用	1 6 9
第1 基本的な考え方	1 6 9
第2 災害救助法の実施機関	1 6 9
第3 災害救助法の適用基準	1 6 9
第4 被災世帯の算定基準	1 7 1
第5 災害救助法の適用手続き	1 7 2
第6 災害救助の実施方法等	1 7 3
第7節 避難活動	1 7 7
第1 基本的な考え方	1 7 7
第2 要避難状況の早期把握・判断	1 7 7
第3 避難勧告等の実施	1 7 7
第4 警戒区域の設定	1 8 3

第5	避難の勧告・指示の伝達	184
第6	避難の誘導等	185
第7	避難場所及び避難所の開設、運営	187
第8	広域一時滞在	189
第8節	消防活動	191
第1	基本的な考え方	191
第2	町・消防本部等による消防活動	191
第3	他の消防本部に対する応援要請	192
第9節	救急・救助活動	194
第1	基本的な考え方	194
第2	救急・救助活動	194
第3	救急・救助用資機材等の確保	195
第10節	医療救護	196
第1	基本的な考え方	196
第2	医療救護活動	196
第3	助産救護活動	197
第4	医薬品・医療用資器材等の調達	198
第5	傷病者等の搬送	198
第6	特別に配慮を要する患者への対応	198
第11節	警備活動	201
第1	基本的な考え方	201
第2	災害警備体制の確立	201
第3	災害警備措置	201
第12節	交通確保、規制	206
第1	基本的な考え方	206
第2	交通規制の実施	206
第3	緊急通行車両の確認等	208
第4	発見者等の通報と運転者のとるべき措置	212
第5	道路啓開	212
第13節	緊急輸送	214
第1	基本的な考え方	214
第2	緊急輸送の実施	214
第3	緊急輸送手段等の確保	214
第4	緊急輸送道路及び輸送拠点等の確保	216
第14節	水防	218
第1	基本的な考え方	218
第2	水防体制の確立	218

第3節	河川出水・浸水被害の拡大防止	218
第15節	土砂災害対策	219
第1	基本的な考え方	219
第2	土砂災害防止体制の確立	219
第3	危険箇所周辺の警戒監視・通報	219
第4	土砂災害等による被害の拡大防止	219
第16節	ライフライン施設等の応急復旧	221
第1	基本的な考え方	221
第2	災害情報の収集・伝達	221
第3	災害応急活動体制の確立	221
第4	応急措置の実施（仮復旧も含む）	221
第5	災害広報等の実施	227
第17節	要配慮者の安全確保	229
第1	基本的な考え方	229
第2	災害を契機に要配慮者となった者に対する対策	229
第3	高齢者、障がい者、難病患者等に係る支援活動	229
第4	児童・ひとり親家庭に係る対策	230
第5	観光客及び外国人に係る対策	231
第6	社会福祉施設等に係る対策	231
第18節	孤立地区対策	233
第1	基本的な考え方	233
第2	孤立実態の把握	233
第3	物資供給、救助の実施	233
第4	道路の応急対策	233
第19節	食料、飲料水及び生活必需品等の供給	234
第1	基本的な考え方	234
第2	救援物資の管理体制	234
第3	食料の確保及び供給	236
第4	飲料水等の供給	240
第5	生活必需品等の供給	242
第20節	災害ボランティアの受入れ、支援	245
第1	基本的な考え方	245
第2	災害ボランティアの受入れ、支援	245
第21節	文教対策	246
第1	基本的な考え方	246
第2	児童等の安全確認・施設被害状況確認	246
第3	応急対策の実施	246

第4	応急教育の実施	247
第5	学用品の調達及び支給・授業料等の減免措置	248
第22節	廃棄物等の処理	249
第1	基本的な考え方	249
第2	廃棄物処理	249
第3	し尿処理	250
第4	応援協力体制の確保	250
第5	廃棄物処理機能の復旧	250
第6	産業廃棄物の処理	251
第23節	防疫・保健衛生、環境衛生対策	252
第1	基本的な考え方	252
第2	防疫活動	252
第3	保健活動	252
第4	精神保健活動	252
第5	食品衛生指導	253
第6	動物愛護管理対策	253
第24節	遺体の搜索、処理及び埋・火葬	254
第1	基本的な考え方	254
第2	遺体の搜索	254
第3	遺体の処理	254
第4	遺体の検視等	254
第5	遺体の埋・火葬	254
第25節	住宅確保及び応急対策	256
第1	基本的な考え方	256
第2	応急住宅の提供	256
第3	被災住宅の応急修理	258
第4	住宅関係障害物除去	259
第5	災害復旧用材の確保	259
第6	民間賃貸住宅の紹介、斡旋	259
第26節	農林業関係被害の拡大防止	260
第1	基本的な考え方	260
第2	農産物、家畜対策	260
第3	林産物対策	261

第3章 風水害復旧・復興計画	263
第1節 災害復旧事業の実施	263
第1 基本的な考え方	263
第2 災害復旧事業計画の作成	263
第3 災害復旧事業の実施	263
第4 復興計画の作成	264
第5 被災市町村への支援	266
第2節 生活再建等支援対策の実施	267
第1 基本的な考え方	267
第2 被災者の生活相談	267
第3 被災者の被災状況の把握	267
第4 雇用機会の確保（職業斡旋等の支援）	267
第5 義援金、義援品の受付、配分	278
第6 生活資金及び事業資金の融資	269
第7 郵便・電話等の支援措置	270
第8 税等の徴収猶予、減免	271
第9 災害弔慰金・災害障害見舞金等の支給	272
第10 被災者生活再建支援法に基づく支援	272
第3節 激甚災害の指定	275
第1 基本的な考え方	275
第2 激甚災害指定手続	275
第3 激甚災害指定基準	276
第4 局地激甚災害指定基準	278
第5 特別財政援助等の申請手続等	280
第6 激甚法に定める事業及び関係部局	280

第3編 事故災害等対策計画

第1章 流出油等事故対策計画	283
第1節 災害予防	283
第1 基本的な考え方	283
第2 油等防除実施体制の充実・強化	283
第3 被害回復対策等の充実・強化	284
第4 防災訓練及び防災知識の普及・啓発	284
第2節 災害応急対策	286
第1 基本的な考え方	286
第2 災害応急活動体制の確立	286
第3 災害情報の収集・伝達	288
第4 流出油等に対する応急対策	289
第3節 災害復旧	293
第1 基本的な考え方	293
第2 災害復旧対策	293
第2章 航空災害対策計画	294
第1節 災害予防	294
第1 基本的な考え方	294
第2 災害情報の収集・連絡体制の整備	294
第3 災害応急活動体制の整備	294
第4 資機材の整備	295
第5 防災訓練	295
第2節 災害応急対策	296
第1 基本的な考え方	296
第2 災害情報の収集・伝達	296
第3 災害応急活動体制の確立	297
第4 救助・救急、医療救護、捜索及び消火活動	297
第5 交通の確保	299
第6 災害広報等	300
第3章 道路災害対策計画	301
第1章 災害予防	301
第1 基本的な考え方	301
第2 道路の安全確保	301
第3 災害応急・復旧体制の整備	302
第4 防災知識の普及・啓発	304
第2節 災害応急対策	305
第1 基本的な考え方	305
第2 災害情報の収集・伝達	305

第3	災害応急活動体制の確立	305
第4	救急・救助、医療救護及び消火活動	306
第5	交通の確保・緊急輸送活動	307
第6	危険物等流出に対する応急対策	308
第7	災害広報等	308
第3節	災害復旧	309
第1	復旧事業	309
第2	緊急点検	309
第4章	危険物等災害対策計画	310
第1節	災害予防	310
第1	基本的な考え方	310
第2	危険物等関係施設の安全性の確保	310
第3	災害情報の収集・伝達体制の整備	312
第4	災害応急活動体制の整備	312
第5	防災資機材の整備	312
第6	防災知識の普及・啓発	313
第2節	災害応急対策	314
第1	基本的な考え方	314
第2	災害情報の収集・伝達	314
第3	災害応急活動体制の確立	314
第4	危険物等の漏洩・拡大防止活動	314
第5	救急・救助、医療救護及び消火活動	315
第6	災害広報等	316
第3節	災害復旧	317
第1	復旧事業	317
第2	緊急点検	317
第5章	大規模火事災害対策	318
第1節	災害予防	318
第1	基本的な考え方	318
第2	大規模な火事災害に強いまちづくり	318
第3	災害応急・復旧体制の整備	318
第4	防災知識の普及・啓発及び防災訓練等	321
第2節	災害応急対策	322
第1	基本的な考え方	322
第2	災害情報の収集・伝達	322
第3	災害応急活動体制の確立	322
第4	救急・救助及び医療救護活動	322
第5	消火活動	323

第6	交通の確保・緊急輸送活動	323
第7	避難収容活動	324
第8	災害広報等	325
第3節	災害復旧・復興	326
第6章	林野火災対策計画	327
第1節	災害予防	327
第1	基本的な考え方	327
第2	林野火災に強い地域づくり	327
第3	災害応急・復旧体制の整備	327
第4	防災知識の普及・啓発及び防災訓練等	330
第2節	災害応急対策	332
第1	基本的な考え方	332
第2	災害情報の収集・伝達	332
第3	災害応急活動体制の確立	332
第4	救助・救急及び医療救護活動	333
第5	消火活動	333
第6	交通の確保・緊急輸送活動	334
第7	避難収容活動	335
第8	災害広報等	335
第9	二次災害の防止活動等	336
第3節	災害復旧	337
第7章	鉄道災害対策計画	338
第1節	災害予防	338
第1	基本的な考え方	338
第2	鉄道交通の安全確保	338
第3	災害応急・復旧体制の整備	338
第4	防災訓練の実施	339
第2節	災害応急対策	340
第1	基本的な考え方	340
第2	災害情報の収集・伝達	340
第3	災害応急活動体制の確立	340
第4	救急・救助、医療救護及び消火活動	341
第5	交通の確保、緊急輸送活動	341
第6	災害広報等	342
第3節	災害復旧	343

第8章 雪害対策計画	344
第1節 災害予防	344
第1 基本的な考え方	344
第2 雪害に強いまちづくり	344
第3 災害応急・復旧体制の整備	346
第4 防災知識の普及・啓発及び防災訓練	349
第2節 災害応急対策	351
第1 基本的な考え方	351
第2 災害発生直前の対策	351
第3 災害情報の収集・伝達及び通信の確保	351
第4 災害応急活動体制の確立	352
第5 除雪の実施と雪崩災害の防止活動	352
第6 災害救助法の適用	353
第7 救急・救助及び医療救護活動	353
第8 交通の確保・緊急輸送活動	353
第9 避難収容活動	353
第10 災害広報等	354
第3節 災害復旧・復興	355
第1 被災施設の復旧等	355
第2 被災者等の生活再建等の支援	355
第9章 ライフライン災害対策計画	356
第1節 災害予防	356
第1 基本的な考え方	356
第2 関係施設設備の安全性の確保	356
第3 災害発生時の情報収集・伝達体制の整備	362
第4 災害発生時の応急体制の整備	363
第5 防災資機材の整備	363
第6 防災知識の普及・啓発	364
第2節 災害応急対策	365
第1 基本的な考え方	365
第2 災害情報の収集・伝達	365
第3 災害応急活動体制の確立	365
第4 応急措置の実施（仮復旧も含む）	365
第5 災害広報等の実施	371
第3節 災害復旧	373
第1 復旧事業	373
第2 再発防止	373

第 1 編

総 則

第1編 総 則

第1章 計画の概要

第1 計画の目的

この計画は、災害対策基本法（昭和36年法律第223号）第42条の規定に基づき、奥出雲町防災会議が作成する計画であって、町、指定地方行政機関、自衛隊、指定公共機関、指定地方公共機関等の防災関係機関がその全機能を発揮し、また、相互に協力して町の地域における災害のうち風水害及び事故災害対策に関する災害予防、災害応急対策及び災害復旧を実施することにより、町民の生命、身体及び財産を災害から保護するとともに、災害の発生を完全に防ぐことは不可能であるが、町民一人ひとりの自覚及び努力を促すことによって、できるだけその被害を軽減していくことを目指す。

なお、本計画に定められていない事項のうち、震災対策については奥出雲町地域防災計画（以下「地域防災計画」という。）「震災編」によるものとする。

【国、県及び奥出雲町の防災会議並びに防災計画の体系】

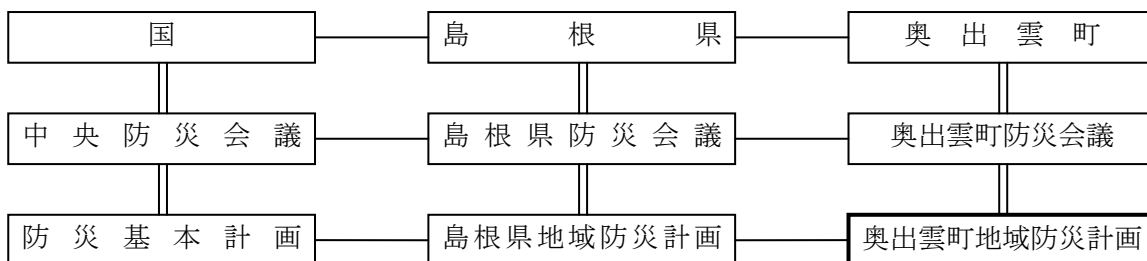

第2 計画の性格等

1 計画の構成

本計画は、現実の災害に対する対応に即した構成としており、風水害等対策編、震災編それぞれの災害に対する予防、応急、復旧・復興等の各段階における諸施策を示した。

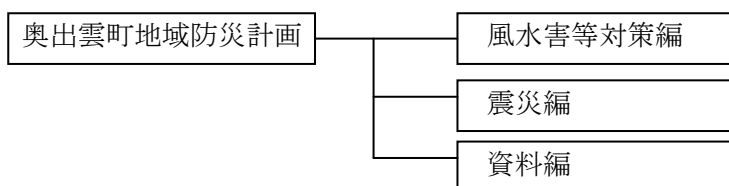

2 計画の修正

本計画は、災害対策基本法第42条の規定に基づき、毎年検討を加え、必要があると認めるときは防災会議において検討を加え、所要の修正を行う。

また、県から町に対する助言等を通じて、防災業務計画又は地域防災計画が体系的かつ有機的に整合性をもって作成され、効果的・効率的な防災対策が実施されるよう努める。

3 防災計画以外の計画との整合性の確保等

(1) 防災計画以外の計画との整合性の確保

この計画は、町域における風水害等対策に関して、総合的かつ基本的な性格を有するものである。従って、災害対策基本法第41条に掲げる防災に関する計画（水防法に基づく水防計画等）又は防災に関連する計画（国土形成計画法に基づく中国圏広域地方計画等）の防災に関する部分と矛盾し、又は抵触するものであってはならない。

(2) 個別法に基づく地域防災計画への記載事項

次に掲げる事項は、個別法の規定に基づき防災計画に定めるべきとされており、地域防災計画に必要事項を確実に位置づける。

ア 水防法第15条第1項に規定する洪水予報等の伝達方法等に関する事項

イ 土砂災害警戒区域等における土砂災害防止対策の推進に関する法律第7条第1項に規定する土砂災害に関する情報の収集等に関する事項

4 国土強靱化の基本目標を踏まえた防災計画の作成等

国土強靱化は、大規模災害等に備えた国土の全域にわたる強靱な国づくりのため、防災の範囲を超えて、国土政策・産業政策も含めた総合的な対応を内容とするものであり、強くしなやかな国民生活の実現を図るための防災・減災等に資する国土強靱化基本法第11条において、国の計画は、国土強靱化に関する部分は国土強靱化基本計画を基本とするとされている。このため、国、指定公共機関、県及び町は、国土強靱化に関する部分について、次の基本目標を踏まえ、防災計画の作成及びこれに基づく防災対策の推進を図る。

- (1) 人命の保護が最大限図られること
- (2) 国家及び社会の重要な機能が致命的な障害を受けず維持されること
- (3) 国民の財産及び公共施設に係る被害の最小化
- (4) 迅速な復旧・復興

5 計画の周知、習熟

本計画は、町及び防災関係機関の職員に周知徹底させるとともに、特に必要と認める事項は町民にも広く周知徹底する。

また、各防災機関は、不断に危機管理や地震防災に関する調査・研究に努めるとともに、所属職員に対する災害時の役割などを踏まえた実践的な教育・訓練の実施などを通して本計画の習熟に努め、風水害及び事故災害等に関する災害対策への対応能力を高める。

第2章 防災の基本理念及び施策の概要

第1 防災の基本理念及び施策の概要

(1) 島根県では、過去に生じた最大規模の水害である昭和58年山陰豪雨で、豪雨時の土砂災害からの人命確保対策（河川出水に加え、土砂災害に対する警戒・避難体制の確立、土砂災害危険箇所への災害防止対策、周辺住民への豪雨や土砂災害に関する啓発等）のあり方について様々な教訓・課題がもたらされた。

また、事故災害は、その多くが事前の兆候をとみなわない突発災害として生じることが多いため、発災後の即応体制の確立による人命確保対策の早期着手が必要となる。

(2) 風水害や事故災害等の大規模災害時には、下表に示すような災害による「人命危険」及び「生活上の制約（障害）」が発生することが予想される。そのため、本計画では、これらの人命危険及び生活上の制約（障害）を防止するための対策を推進するとともに、災害の発生を完全に防ぐことは不可能であることから、災害時の被害を最小化し、被害の迅速な回復を図る「減災」の考え方を防災の基本理念とし、たとえ被災したとしても人命が失われないことを最重要視する。また、経済的被害ができるだけ少なくなるよう、さまざまな対策を組み合わせることで災害に備え、災害時の社会経済活動への影響を最小限にとどめなければならない。

(3) 災害対策の実施に当たっては、国、県、町、指定公共機関、指定地方公共機関は、それぞれの機関の果たすべき役割を的確に実施していくとともに、相互に緊密な連携を図る。併せて、国、県、町を中心に、町民一人ひとりが自ら行う防災活動や、地域の防災力向上のために自主防災組織や地域の事業者等が連携して行う防災活動を促進することで、国、公共機関、県、町、事業者、町民等が一体となって最善の対策をとらなければならない。

(4) 本計画は、原則として人命危険防止対策及び生活上の制約（障害）の防止対策を最重要視するが、これらの事象の発生頻度、対策の効果の程度、効果の発現までの期間、対策に要する費用等を考慮して、各種対策計画を策定する。

災害による人命危険及び生活上の制約（障害）の例

危険等	内容
災害による人命危険	<ul style="list-style-type: none"> ・暴風、竜巻、豪雨、地滑り、洪水、崖崩れ、土石流、高潮、豪雪などによる人命危険 ・突発的な事故災害発生による人命危険 ・高齢者等の生活環境の悪化に伴う二次的人命危険
災害による生活上の制約（障害）	<ul style="list-style-type: none"> ・長期の避難所生活 ・長期の応急仮設住宅生活 ・長期にわたる生活再建の困難 ・ライフライン（水・電力・ガス・道路）の長期機能停止・低下に伴う寝食住及び交通（通勤・通学・営業等）の長期的制約 ・その他の生活上の重度の制約（例：争議、医療、教育、ごみ・し尿処理などの重度の制約）

第2 予防、応急対応、復旧・復興の各段階における基本理念及び施策の概要

本計画における「予防」「応急対応」「復旧・復興」の各段階における対策の効果が最大限に発揮できるように、県、町、防災関係機関、町民及び事業所等は、一体となって最善の対策を推進し、被害を軽減する必要がある。各段階における基本理念及びこれにのっとり実施すべき施策の概要は次のとおりである。

1 周到でかつ十分な災害予防

(1) 災害予防段階における基本理念は次のとおりである。

- ア 災害の規模によっては、ハード整備だけでは被害を防ぎきれない場合もあることから、ソフト施策を可能な限りすすめ、ハード・ソフトを組み合わせ一体的に災害対策を推進する。
- イ 最新の科学的知見を総動員し、起こり得る災害及びその災害によって引き起こされる被害を的確に想定するとともに、過去に起こった大規模災害の教訓を踏まえ、絶えず災害対策の改善を図る。

(2) 災害予防段階における施策の概要は次のとおりである。

- ア 災害に強いまちづくりを実現するため、主要交通・通信機能の強化、幹線道路・避難路の整備等災害に強いまちの形成、学校、医療施設等の公共施設や住宅等の建築物の安全化、代替施設の整備によるライフライン施設等の機能の確保策を講じる。
- イ 事故災害を予防するため、事業者や施設管理者によるライフライン施設等の機能の確保策を講じる。
- ウ 町民の防災活動を促進するため、防災教育等による町民への防災思想・防災知識の普及、防災訓練の実施等を行う。国及び地方公共団体は、住民が自らの地域の水害リスクに向き合い、被害を軽減する取組を行う契機となるよう、わかりやすい水害リスクの開示に努めるものとする。併せて、消防団・自主防災組織^{*1}等の育成強化、災害ボランティア^{*2}活動の環境整備、事業継続体制の構築等企業防災の促進、災害教訓の伝承により、町民の防災活動の環境を整備する。
- エ 防災に関する研究及び観測等を推進するため、防災に関する基本的なデータの収集、工学的、社会学的分野を含めた防災に関する研究の推進、予測・観測の充実・強化を図る。また、これらの成果の情報提供及び防災施策への活用を図る。
- オ 発災時の災害応急対策、その後の災害復旧・復興を迅速かつ円滑に行うため、災害応急活動体制、総合防災情報システム等による情報収集・伝達体制の整備、施設・設備・資機材等の整備・充実を図るとともに、必要とされる食料・飲料水及び生活必需品等を備蓄し、交通確保体制、輸送体制の整備により供給体制の確保を図る。また、関係機関が連携した実践的な防災訓練を実施する。
- カ ボランティア、義援物資・義援金、海外等からの支援を効果的に受け入れる体制を整備する。

2 迅速かつ円滑な災害応急対策

(1) 災害応急段階における基本理念は次のとおりである。

- ア 発災直後は、可能な限り被害規模を早期に把握するとともに、正確な情報収集に努め、収集した情報に基づき、生命及び身体の安全を守ることを最優先に、人材・物資等災害応急対策に必要な資源を適切に配分する。
- イ 被災者のニーズに柔軟かつ機敏に対応するとともに、高齢者、障がい者その他の特に配慮を要する者（以下「要配慮者^{*3}」という。）に配慮するなど、被災者の年齢、性別、障がいの有無といった被災者の事情から生じる多様なニーズに適切に対応する。

(2) 災害応急段階における施策の概要は次のとおりである。なお、災害応急段階において、関係機関は、災害応急対策に従事する者の安全の確保を図るよう十分配慮する。

- ア 災害発生の兆候が把握された際には、警報等の伝達、的確な避難勧告・指示等の発令、避難誘導及び所管施設の緊急点検等の災害未然防止活動を行う。この際、特に要配慮者への支援に留意する。
- イ 災害発生直後は、被害規模を早期に把握するとともに、災害情報の迅速な収集及び伝達、通信手段の確保、災害応急対策を総合的、効果的に行うための防災ヘリの活用、自衛隊への災害派遣など関係機関等の活動体制を確立する。
- ウ 災害発生時に被害の拡大を防止するため、水防・土砂災害警戒等の災害防止活動を行う。
- エ 被災者に対する救助・救急活動、負傷者に対する迅速かつ適切な医療活動、消火活動を行う。
- オ 円滑な救助・救急、医療及び消火活動等を支え、また被災者に緊急物資を供給するため、交通規制、施設の応急復旧、障害物除去等により交通を確保し、優先度を考慮した緊急輸送を行う。
- カ 被災者の速やかな避難誘導と安全な避難所への収容、避難所の適切な運営管理を行う。また、被災状況に応じ、応急仮設住宅等の提供、広域的避難収容活動を行う。
- キ 被災者等への確かつ分かりやすい情報を速やかに公表・伝達するとともに、相談窓口の設置等により、町民等からの問い合わせに対応する。
- ク 被災者の生活維持に必要な食料・飲料水及び生活必需品等を調達し、被災地のニーズに応じて供給する。
- ケ 被災者の健康状態の把握等避難所を中心とした被災者の健康保持のために必要な活動を行うとともに、仮設トイレの設置、災害に伴い大量に発生するごみ・し尿の処理等被災地域の保健衛生活動、防疫活動を行う。また、迅速な遺体の処理等を行う。
- コ 防犯活動等による社会秩序の維持のための施策の実施を行うとともに、物価の安定・物資の安定供給のための監視・指導等を行う。
- サ 応急対策を実施するための通信施設の応急復旧、二次災害を防止するための土砂災害等の危険のある箇所の応急工事、被災者の生活確保のためのライフライン等の施設・設備の応急復旧を行う。
- シ 二次災害の防止策については、危険性を見極め、必要に応じた住民の避難及び応急対策を行う。
- ス ボランティア、義援物資・義援金、海外等からの支援を適切に受入れる。

3 適切かつ速やかな災害復旧・復興

- (1) 災害復旧・復興段階における基本理念は次のとおりである。
 - ア 発災後は速やかに施設を復旧し、被災者に対して適切な援護を行うことにより、被災地の復興を図る。
- (2) 災害復旧・復興段階における施策の概要は次のとおりである。
 - ア 被災の状況や被災地域の特性等を勘案し、被災地域の復旧・復興の基本方向を早急に決定し、事業を計画的に推進する。
 - イ 物資、資材の調達計画等を活用して、迅速かつ円滑に被災施設の復旧を行う。
 - ウ 災害により生じた廃棄物（以下「災害廃棄物」という。）の広域処理を含めた処分方法の確立と、計画的な収集、運搬及び処理により、適正処理を確保しつつ、円滑かつ迅速に廃棄物を処理する。
 - エ 再度災害の防止とより快適な都市環境を目指して、防災まちづくりを実施する。
 - オ 被災者に対する資金援助、雇用確保、各種猶予・減免措置等による自立的生活再建を支援する。
 - カ 被災中小企業の復興等、地域の自立的发展に向けて経済復興を支援する。
 - キ 大規模災害時に迅速かつ適切な復旧を実施するため、早期に激甚災害の指定を受けられるように措置する。

(注)

- * 1 自主防災組織:「自らの生命と安全は自らで守る」という隣保協同の精神と連帯感に基づく地域住民の自主的な防災組織。
- * 2 災害ボランティア:個人のほか専門分野に応じた各種ボランティア組織が、行政機関や被災地域住民等と連携して行う災害時の救援活動・行為。
- * 3 要配慮者:高齢者、難病患者、障がい者、児童・乳幼児、妊産婦、外国人、観光客・旅行者など災害時に迅速・的確な行動が取りにくく、被害を受けやすい者。

第3章 地域防災計画において重点を置くべき事項

平成23年3月に発生した東日本大震災は、多くの課題と教訓を残した。この教訓を踏まえ、近い将来発生が懸念される南海トラフ巨大地震等の大規模災害の発生に備え、更なる防災対策の充実を図ることが必要である。この際、可能な範囲内で災害対応業務のプログラム化、標準化を進めることや、防災の各分野における訓練・研修等による人材育成を図ることも必要である。

また、一つの災害が他の災害を誘発し、それが原因となり、あるいは結果となって全体としての災害を大きくすることを意識し、より厳しい事態を想定した対策を講じなければならない。

以上の観点を踏まえつつ、当面、地域防災計画において、特に重点を置くべき事項は次のとおりとする。

第1 大規模広域災害への即応力の強化に関する事項

大規模災害にも対応し得る即応体制を充実・強化するため、発災時における積極的な情報の収集・伝達・共有体制の強化や、国、県、市町村間の相互支援体制を構築すること。また、国、県及び市町村と企業等との間で協定を締結するなど、各主体が連携した応急体制の整備に努めること。

第2 住民等の円滑かつ安全な避難に関する事項

住民等の円滑かつ安全な避難を確保するため、防災マップの作成、避難勧告等の判断基準等の明確化、緊急時の避難場所の指定及び周知徹底、立退き指示等に加え必要に応じた屋内での待避等の指示を行うこと、避難行動要支援者名簿の作成及び活用を図ること。

第3 被災者の避難生活や生活再建に対するきめ細やかな支援に関する事項

被災者に対して避難生活から生活再建に至るまで必要な支援を適切に提供するため、被災者が一定期間滞在する避難所の指定、周知徹底及び生活環境の確保、被災者に対する円滑な支援に必要な罹災証明書の発行体制の整備、被災者台帳の作成及び活用を図ること。

第4 事業者や住民等との連携に関する事項

関係機関が一体となった防災対策を推進するため、町地域防災計画への地区防災計画の位置付けなどによる町と地区居住者等との連携強化、災害応急対策に係る事業者等との連携強化を図ること。

第5 大規模災害からの円滑かつ迅速な復興に関する事項

大規模災害からの円滑かつ迅速な復興のため、県及び町は、復興計画の作成等により、住民の意向を尊重しつつ、計画的な復興を図ること。

第4章 防災環境

第1 自然環境の特性

1 地勢概要

本町は、島根県東南端、山陰と山陽とを結ぶルート上に位置し、県庁所在地の松江市より43kmの地点に位置している。

東は鳥取県日南町、南は中国山地の峻嶺を隔て広島県庄原市に、西は雲南市吉田町、北は雲南市大東町にそれぞれ接しており、豊かな緑と美しい自然に囲まれている。

広さは、東西27.2km、南北20.9km、総面積368.06k㎡で地形的には中国山地の連なる中山間地域にあり、町の中央を流れる一級河川斐伊川とその支流の流域に農地が拓け、市街地や集落が散在している。

標高は、平坦部概ね200mから400m、県境部の高所では1,200mを超える峰が続き、約1,000mの標高差がある。

2 地質・気候

仁多地域における広島花崗岩類は閃緑岩～花崗閃緑岩が主体で、深層風化が非常に顕著で、風化した基盤岩は「マサ土」と呼ばれている。三成の小盆地群はこれら閃緑岩～花崗閃緑岩が浸食されて形成された浸食盆地となっている。因美花崗岩類や田万川深成岩は主に花崗岩から形成される。

中～細粒花崗岩は祖流花崗岩に比べて風化に対する抵抗性が大きく、起伏の大きい地形や「鬼の舌震」にみられるような峡谷を形成している。田万川深成岩は磁鉄鉱の含有量が大きく、閃緑岩～花崗閃緑岩も深層風化によって掘削が容易なことから、両者の分布地域では古来より、「鉦」の原料の山砂鉄が広く採掘されてきた。

横田地域については、河川沿いのわずかな沖積地（およそ11k㎡）を除き、吾妻山～三井野原～船通山一帯の山岳部は流紋岩・石英安山岩・玄武岩・火山砕屑岩類で構成される。これらの岩石が風化しマサ土化した崖錐性堆積物で覆われる急傾斜地や、勾配の急な小溪流も多く土砂災害等が起りやすい地質条件にある。

気候は、大きくは裏日本型の気候で、冬期多雨・多雪の北陸型気象と夏期多雨の北九州型気象の中間的な気候といえ、雪害、水害を受けやすい条件にある。

第2 社会環境の特性

1 高齢化の進展

本町の高齢化率は下表のとおりであり、高齢化が進んでいる。災害が発生した場合、住民は情報を迅速かつ的確に把握し、生命財産を自ら守るために安全な場所に避難するなど適切な防災行動をとる必要があるが、高齢者にとって適切な行動をとることは必ずしも容易ではなく、被害発生の危険性が大きくなる。

	高齢化率	人口	世帯数
平成26年3月31日現在	37.92%	13,991人	4,868世帯
平成25年3月31日現在	36.82%	14,257人	4,901世帯

2 防災対策推進上の留意点

住民意識及び生活環境の変化や高齢化の進展等の社会構造の変化に十分配慮しつつ防災対策を推進する必要がある。特に、次に掲げる項目に留意する必要がある。

(1) 自主防災の強化

住民意識及び生活環境の変化として、近隣扶助の意識の低下がみられるため、コミュニティ、自主防災組織等の強化が必要である。

(2) 要配慮者対策の推進

ア 防災知識の普及、災害時の情報提供、避難誘導、救護・救援対策等防災の様々な場面において、要配慮者に応じたきめ細やかな施策を、他の福祉施策との連携の下に行う必要がある。この一環として、社会福祉施設、医療施設等について、災害の危険性の低い場所に立地するよう誘導するとともに、災害に対する安全性の向上を図る必要がある。また、平常時から避難行動要支援者^{*1}の所在等を把握し、発災後には避難支援等関係者^{*2}が迅速に避難誘導・安否確認等を行えるようにする必要がある。

イ 国境を越えた経済社会活動が拡大し、在日・訪日外国人が増加していることから、在日・訪日外国人の円滑な避難誘導體制の構築に努めるなど、災害の発生時に外国人にも十分配慮する。

(3) 多様な視点に配慮した防災対策の推進

地域における生活者の多様な視点を反映した防災対策の実施により地域の防災力向上を図るため、防災会議の委員への任命など、防災に関する施策・方針決定過程及び防災の現場における女性や高齢者、障がい者などの参画を拡大し、男女共同参画その他の多様な視点を取り入れた防災体制の確立に努める。

(4) 災害リスクに関する取組

平成27年3月に採択された「仙台防災枠組2015-2030」により、①災害リスクの理解、②災害リスクを管理するリスク・ガバナンスの強化、③強靱化のための災害リスク削減への投資、④復旧・復興課程における「よりよい復興」の4つの優先行動を実施し、災害リスク及び損失を大幅に削減することを目指すとされた。

同枠組に基づき、国、公共団体、地方公共団体、事業者、住民等の官民様々な関係者が連携して防災対策を推進するよう努める。

(注)

*1 避難行動要支援者：要配慮者のうち、災害時に自ら避難することが困難な者であって、円滑かつ迅速な避難の確保を図るため特に支援を要する者。

*2 避難支援等関係者：避難行動要支援者の避難支援等に関わる関係者。

第3 島根県の災害履歴

1 一般的気象

島根県の気象は、暖候期には地域的格差は小さいが、寒候期では日本海を吹走してくる季節風の地域的影響が東部で大きく、西部では比較的小さい。これは県内各観測所の気温や積雪・降水量などから明らかである。広域的に見れば、島根県は北陸型気候と北九州型気候の中間的な気候と言える。また、隠岐地方は東部・西部の平野部と比べると平均気温はやや低いが、日照時間は多い。

気温が年間で最も低くなる時期は1月下旬から2月上旬で、日最低気温が最も低い日の値は、松江0.5℃、浜田2.2℃、西郷0.2℃（1981～2010）である。逆に日平均気温が最も高くなる時期は7月下旬から8月中旬で、日最高気温が最も高い日の値は松江31.9℃、浜田30.8℃、西郷30.2℃である。

年降水量は、平野部と比べて山間部が多い。これは、移動してきた空気塊が山地の影響で強制的

に上昇させられ、雲が発達しやすいことが原因である。この現象は特に冬期間が顕著であるが、年間を通してとも言えることである。年降水量の平年値（1981～2010年）は、松江町西津田1,787.2mm、浜田町大辻町1,663.8mm、隠岐の島町西郷1,794.8mmであるのに対し、山間部の浜田市波佐・浜田市弥栄は2,100mm以上、出雲市佐田・飯南町赤名も2,000mm以上の降水量がある。また、6月上旬から7月中旬にかけての梅雨期間には、年降水量のおよそ1/3が降り、特に梅雨末期には度々集中豪雨の被害を受けている。

風は冬期間に西寄りの季節風が強く、出雲平野では「築地松」を家屋の西から北側に植えて強い風から家屋を守っているのがよく見られる。また台風や春一番、5月の発達した低気圧（メイストーム）の通過時も強い風が吹く。

日照時間は年平均で松江1,696.2時間、浜田1,747.2時間、西郷1,745.9時間（1981～2010）である。これは西日本の中では少ない方であるが、これは冬期間の日照が特に少ないためであり、冬期間を除けば瀬戸内地方と同じ位の日照時間がある。また、山間部は山の陰になること、雲が発生しやすいこと等から平野部と比べると少なくなる。

結氷、降雪、降霜期間は東部の山間部がいずれも長い。降雪期間は東部の山間部では11月下旬から翌年4月までの130日位で、西部では約10日短い。降霜期間は最も短い浜田では12月下旬から4月上旬まで。最も長い赤名では、10月中旬から4月下旬までである。降雪量は、年間最深積雪が東部平野部で10～20cm、西部平野部で0～5cm、隠岐で10～30cm、山間部の多い所で30～80cm程度（昭和63年以降）である。ただ、昭和38年1月から2月上旬にかけての豪雪、昭和58年12月下旬から59年3月までの大雪、平成18年豪雪、平成22年12月末から23年1月までの大雪など、かなりの積雪を記録する年もある。

総じて見れば、冬には日照時間が少なく、降雪時により降水量も多くなるが、春から秋にかけては、一般的に“気候がよい”と言われる瀬戸内地方と同様に日照時間が多い。また、梅雨前線や秋雨前線による天気の不づつきも、九州や四国、山陽等と比べると少ない。さらに気温も東京よりも低緯度に位置していることからわかるように、意外と温暖であり、加えて夏は近在の地方よりもしのぎやすいことも考えると、冬期間を除けば住みやすい気候と言えるであろう。

2 災害気象

島根県に災害をもたらす気象現象は、梅雨末期の豪雨、台風、冬型気圧配置時の暴風雪・波浪等があげられる。

(1) 梅雨

梅雨は五月雨（さみだれ）とも言われ、東アジアだけにみられる雨期である。6月上旬から7月中旬にかけて、日本の南沿岸から中国の長江流域に前線（梅雨前線）が停滞して長雨を降らせる。梅雨は南寄りの季節風が直接当たる九州、四国、近畿南部、東海地方で顕著であり、期間の降水量は年間総降水量のほぼ1/3に達する。また、北海道には梅雨がない。

日本海付近の梅雨前線は、オホーツク海高気圧（冷たくて湿っている）と太平洋高気圧（暖かくて湿っている）との境であり、この前線帯の上を1,000km位の間隔で低気圧が東進する。

当地方の平年の梅雨入りは6月6日ごろ、梅雨明けは7月20日ごろで、太平洋高気圧が強まって梅雨前線を北に押し上げる型と、梅雨前線が南下して明ける型とあり、前者はある日を境に画然と梅雨が明け、後者はオホーツク海高気圧が暖まるのに時間がかかるため、1週間くらい曇天が続く。

島根県での豪雨災害はこの梅雨末期に起こることが多い。これは、太平洋高気圧が強まってくると南海上に停滞していた梅雨前線が中国地方、さらに日本海へと押し上げられる。この時、南から高温多湿な空気（湿舌）が流入し多量の水蒸気を供給する。さらに梅雨前線上を低気圧が東進、通過すると梅雨前線が南下し、さらに上層には寒気が流入するため、大気が不安定となり対流活動が盛んになり、このような時に大雨となる。

当県の梅雨末期の豪雨災害としては、近来では昭和47年、昭和58年、昭和63年、平成18年

に大きな被害があった。

ア 昭和47年7月豪雨（7月9日～14日）

日本海まで北上していた梅雨前線が、低気圧の東進とともに瀬戸内まで南下し、次第に活動が活発となった。また、台風第6、8号が南海上にあつて前線を刺激した。このため島根県は9日から14日まで断続的に雨となり、総降水量は、三隅の709mm（この値は、年間総降水量の1/3以上に相当する）を最高に、県内一部地域を除いてほとんどの地域で500mmを超える豪雨となった。特に被害の大きい地域は益田・浜田周辺、江の川流域、80年来といわれる宍道湖の氾濫による松江市とその周辺市町村に集中した。

イ 昭和58年7月豪雨（7月19日～23日）

いったん日本海まで北上していた梅雨前線が、前線上の低気圧が東進したのに伴い、山陰沿岸まで南下して活動が活発となった。特に23日未明から明け方にかけて、益田から三隅、浜田及び弥栄にかけての地域では猛烈な雨となり、各地で河川氾濫、土砂崩れ等による甚大な被害を受けた。

総降水量は益田、三隅方面で600mm以上、波佐方面が600mm位、その他県西部・中部で300～500mm、県南西部・東部では250mm以下であった。特に浜田、三隅、弥栄等で被害が大きかったのは、23日の未明から明け方にかけての比較的短時間に激しい雨が降ったことと、数日来の先行降雨で、地盤がすでに大量の水分を含んでいたことが原因である。

ウ 昭和63年梅雨前線による島根県の大雨（昭和63年7月13日～15日）

日本海中部まで北上していた梅雨前線が、オホーツク海高気圧の強まりに伴い、10日頃から南下し始め、13日県東部で雨足が強まり、日降水量は、松江220mm、伯太114mmで、その他県東部で50～100mmを記録した。14日には隠岐地方で大雨となり、日降水量は海士241mm、西郷204mmを記録した。15日には県西部を中心に大雨となり、特に浜田は、1時から7時までの降水量が342mmと58年豪雨以来の大雨となった。

総降水量は浜田で400mmを超え、桜江では300mm、隠岐地方、県中部、松江で200mmを超えたが、県南西部では50mmに満たなかった。

エ 平成18年7月豪雨（平成18年7月15日～21日）

日本海に停滞していた梅雨前線が16日から19日にかけて山陰沿岸まで南下して停滞し、活動が活発となった。このため、17日早朝と18日夜から19日朝にかけて、隠岐、東部を中心に猛烈な雨となり、各地で河川氾濫、土砂災害等の甚大な災害が発生した。特に被害の大きかった地域は、神戸川が氾濫した出雲市、昭和47年7月豪雨以来の宍道湖の水位上昇により市街地が浸水した松江市などであった。

総降水量は、海士町で482mmを観測したほか、東部や大田邑智地区で400mmを超えた。また、1時間降水量は、17日06時の解析雨量では出雲市で約100mmを観測した。

(2) 台風

熱帯の海上で発生する低気圧を「熱帯低気圧」と呼び、このうち北太平洋で発達し中心付近の最大風速が17.2m/s以上になったものを「台風」と呼ぶ。台風は空気の巨大な渦であり、空気は気圧の低い中心部へ向かって反時計回りに回転しながら流れ込む。海上の高温多湿な空気は上昇気流となって上空に昇り、このとき水蒸気が凝結し巨大な積乱雲が形成され、激しい雨が降る。また水蒸気が凝結して雲滴になるときに放出されるエネルギーは激しい暴風を作り出し、渦を維持する。1年間に発生する台風の数は平年（1971～2000年）26.7個で、日本に上陸するのは8、9月が多い。

台風は非常に強い風を伴うため、風に対する警戒も必要で、特に台風の進路方向の右側（東側）

では、台風自身の風と、台風を移動させる風が同じ方向に吹くため、風がさらに強くなる。後述の平成3年台風第19号の暴風は、まさにこの現象によるものである。また、台風が通過した後の「吹き返し」と呼ばれる強風にも注意が必要である。また、台風に伴う雨の特徴は、広い範囲に長時間にわたって雨を降らせることである。また、暖かく湿った空気が台風に向かって流れ込むため、日本付近に前線が停滞していると前線の活動を活発化させ、大雨になることがある。

台風はその他にも高潮や高波を引き起こす。高潮は、台風が接近して気圧が低くなると海面が上昇する（外洋で1hPa低くなると海面が1cm上昇すると言われる）ことや、台風に伴う風が沖から海岸に向かって吹くことによって起こる。この風による海面の上昇は、風が強くなればなるほど顕著になり、さらにV字型の湾の場合は、地形が風による海面上昇を助長させる。また台風は、「風が強いほど」「長い時間吹き続けるほど」「吹く距離が長いほど」波が発達する条件を満たしていることから、台風の中心付近では10mを超える高波になることがある。

島根県における台風の気象特徴は、①日本海を通過する場合、隠岐で特に風が強くなり、西部山間部で大雨となる。また高潮は、朝鮮半島南部を通過して日本海を北東に進む台風によって起こっており、台風の最接近時に起こることは少なく、台風が北緯40度以北に達した頃に起こる。②中国地方西部を縦断する場合、全県で風が強くなり、山間部を中心に雨量が多くなる。中国地方東部以東を通過する場合、風は上記2例と比べると弱く、県東部山間部で雨量が多くなる。

当県の被害台風の例として、平成3年9月の台風第17号及び第19号についてのべる。

ア 平成3年9月台風第17号（雨台風）

9月10日9時にマリアナ諸島近海で発生した熱帯低気圧は、北西に進みながら次第に発達し、11日15時に沖の鳥島付近で台風第17号となった。島根県では、13日から北上してきた秋雨前線の影響で弱い雨が降っていたが、14日に台風が山陰沿岸を通過する際、隠岐地方を中心に激しい雨が降った。この時の西郷の日降水量236mmは、1939年西郷測候所開設以来第1位で、西郷町をはじめ五箇村、海士町、西ノ島町で床上・床下浸水があった。

イ 平成3年9月台風第19号（風台風）

9月13日9時にマーシャル諸島の東で発生した熱帯低気圧は、西に進みながら次第に発達し、16日9時にマーシャル諸島の西で台風第19号となった。台風は、非常に強い勢力を保ちながら北上し、27日16時過ぎに佐世保市の南に上陸した時でも、中心気圧940hPa、中心付近の最大風速は50m/s、風速25m/s以上の暴風半径が300km、15m/s以上の強風半径が600kmと、大型で非常に強い勢力を保っていた。当県では27日午前中、県西部で10～20mmのやや強い時間雨量を記録していたが、10時頃にはいったん小康状態となり、風もまだ弱い状態であった。しかし、台風が19時前に萩市付近を通過する頃から次第に風が強まり、台風が山陰沿岸を通過し、東寄りから南西方向に風向が変わった夜遅くには、県内で20m/s以上の暴風となった。最大瞬間風速は、県内気象官署で軒並み観測史上最大を記録し、松江56.5m/s、浜田48.9m/s、西郷50.6m/sを観測した。ただ、台風の移動が速かったため、強風の時間はあまり長く続かなかった。この風で死者1名、負傷者102名の人的被害があり、建築物及び農作物にも甚大な被害を与えた。降水量は津和野・六日市で120mmを超えたが、雨による直接の被害はなかった。

(3) 強風

当県で強風が起こるのは、日本海を発達した低気圧（台風、春一番及びメイストーム）が通過するときで、その他、冬型気圧配置時の季節風、寒冷前線の通過、上空に強い寒気を伴う低気圧の接近等も、注意が必要である。

昭和46年1月4日から5日にかけての強風は、冬型気圧配置の季節風によるもので、最大瞬間風速は松江34.0m/s、浜田28.9m/s、西郷32.4m/sを観測し、沿岸部を中心に強風と高波による被害があった。この強風は風向きが北であったため、北向きの漁港に停留中の漁船に甚大な被害があった。

第5章 災害被害想定

(島根県地域防災計画より)

本計画は、近年の社会経済情勢の変化並びに島根県における風水害及び事故災害等の履歴や全国的にみた各種災害の教訓・課題を反映する。

第1 風水害

1 想定災害及び被害の概況

本計画の策定に当たって、島根県の地形・地質等の自然条件、人口・事業所等の分布状況等の社会的条件、過去の災害の発生状況を考慮して、想定すべき災害を明らかにしておく必要がある。

具体的には、島根県において過去に発生した最大規模の風水害等とその際生じた様々な事象を、予防計画、応急対策計画並びに復旧・復興計画における目標（目安）として位置づける。

島根県においては、第3章第3「災害履歴」で示した既往の風水害のうち、最大規模であった昭和58年（1983年）7月20日～23日にかけての大雨（昭和58年7月豪雨、いわゆる山陰豪雨）と同程度の豪雨に加え、平成3年（1991年）9月27日～28日にかけての台風第19号による大雨・暴風と同程度の台風による被害が懸念されるため、これらの災害と同程度の災害を想定災害として位置づける。

本計画において想定される豪雨及び台風の概要・規模は下表1に示すとおりであり、被害の概要は、下表2に示すとおりである。

表1 想定される豪雨・台風の規模等

想定項目 \ 災害名 年月日	山陰豪雨 (昭和58年7月20日～23日)	台風第19号 (平成3年9月27日～28日)
気象概況	<ul style="list-style-type: none"> ・ 時間最大雨量 91.0mm (浜田) 23日01時40分 ・ 日最大雨量 331.5mm (浜田) 23日 ・ 総降水量の最大値 521.5mm (浜田) 19日21時20分から 23日15時20分まで 	<ul style="list-style-type: none"> ・ 最大瞬間風速・風向 56.5m/s (松江) WSW 27日23時04分 ・ 最大風速・風向 28.5m/s (松江) W 27日23時00分 ・ 総降水量の最大値 43.0mm (西郷)

表2 過去の主な豪雨災害による被害

単位：人（戸数、世帯）

項目	昭和47年7月 豪雨	昭和58年7月 豪雨	昭和63年大雨 (7月)	平成3年台風 第19号(9月)	平成18年7月 豪雨	
死者(人)	28	107	6	1	5	
負傷者(人)	79	159	29	102	12	
・重傷	22	61	9	21	1	
・軽傷	57	98	20	81	11	
罹災者(人)	不明	31,697	6,134		1,091	
避難者(人)	172,349	69,537	4,877		2,629	
建物被害棟数	全壊・流失・焼失	751	1,064	71	10	7
	半壊(中破)	1,235	1,977	108	176	6
	一部損壊	656	551	255	29,878	68
	床上浸水	11,845	6,953	1,742		371
	床下浸水	26,449	7,043	5,119	12	1,603
ライフライン	上水道 (人) (世帯)	337,172	70,649 22,323	59,822 19,553		8,334 2,636
	都市ガス (戸)	約300	約200	約300		資料なし
	LPガス	資料なし	同左	同左	同左	同左
	電力 (戸)	約30,000	59,400	20,170		6,170
	電話 (回線)	6,094	14,340	13,381		1,203

2 風水害対策に係る想定事象

豪雨、台風等の風水害時は、時間経過に応じた災害状況のもとで、県、町、消防本部等の防災機関による警戒避難対策と住民による避難行動がなされる。本計画においては、災害状況の変化に応じた警戒避難体制の整備等の予防対策を事前に整備しておくとともに、災害時において迅速かつ的確な情報収集・伝達や避難対策等の初動（警戒）活動を実施できるよう応急対策計画を整備しておく必要がある。

第2 事故災害

本計画において想定する事故災害及び雪害の概要及び規模等を以下に示す。

1 流出油等事故

過去の流出油事故の事例を踏まえ、河川、湖沼において、防災関係機関、漁業関係者等官公民の関係者が連携して防除措置を講じなければならない程度の量の重油が流出したことにより、漁業資源、河川管理施設、水道・農業用水等への被害が発生し、又は発生するおそれがある場合を想定する。

2 航空災害

航空運送事業者の運行する航空機が、町内の山林等に墜落したこと等により、多数の死傷者等の発生した場合を想定する。

3 道路災害

風水害、雪害、地震その他の災害によりトンネル等の道路構造物が被災し、そのために道路通行車両等が被害を受けた場合、濃霧・着雪等自然現象の急変により衝突が生じた場合、又はトンネル内で多数の車両が衝突し火災が発生するなど大規模な車両事故が発生した場合で、乗客、道路通行者や沿道住民等に多数の死傷者が発生し、沿道施設等にも被害が生じる程度の事故災害を想定する。

4 危険物等災害

危険物の漏洩・流出、火災、爆発による多数の死傷者等の発生、高圧ガスの漏洩・流出、火災、爆発による多数の死傷者等の発生、毒物・劇物の飛散、漏洩、流出等による多数の死傷者等の発生、火薬類の火災、爆発による多数の死傷者等の発生した場合を想定する。

5 大規模な火事災害

奥出雲町地域防災計画（震災編）における地震火災（宍道断層の想定地震による）と同様の規模の火災が生じた場合を想定する。これによると、火災の想定条件は、最も被害結果が大きくなる冬の夕方（午後6時）の出火である。このほか、強風乾燥下のもとでの大規模火事災害についても想定する。

6 林野火災

強風、乾燥のもとで、焼失面積が20haを超えるきわめて大規模な林野火災となり、自衛隊等から空中消火活動等の応援を要請し、付近の住民等に避難勧告を出すなどの対応が必要となる程度の災害を想定する。

7 鉄道災害

信号無視等の原因による単線上の列車同士の衝突事故や落石、土砂崩れ、雪崩、車両故障、踏み切り横断や道路からの転落による自動車との接触等の原因による列車の脱線・転覆事故などが発生し、乗客、沿線住民・施設等に多大な被害が生じた災害、また、山間部等の事故発生により救出・搬送が困難、あるいは死傷者が多数発生するなどのため自衛隊への応援要請が必要となり、複数の病院が受入れ体制をとる必要が生ずる程度の災害を想定する。

8 雪害

昭和38年1月豪雪と同規模の雪害で、降雪・雪氷のため車両の立ち往生が生ずるような規模の雪害、又は交通機関が途絶し、山間地域が孤立する程度の雪害を想定する。

昭和38年1月豪雪では、昭和37年12月30日から、翌年2月6日まで39日間連続降雪により、記録

的な豪雪となった。島根県下の被害は、次のとおりである。

- ・人的被害 死者33人、負傷者53人
- ・住家被害 全壊204棟、半壊455棟、一部損壊1,094棟
- ・非住家被害 全壊555棟、半壊433棟
- ・罹災世帯577世帯、罹災者2,237人

第6章 関係機関等の処理すべき防災事務又は業務の大綱

第1 関係機関等の処理すべき防災事務又は業務の大綱

本町並びに島根県及び本町の区域を管轄する指定地方行政機関、指定公共機関、指定地方公共機関、公共的団体及び防災上重要な施設の管理者は、それぞれの以下に示す所掌事務又は業務を通じて本町の地域に係る防災に寄与する。

機 関 名	処理すべき事務又は業務の大綱	
奥出雲町	(1) 奥出雲町防災会議に関する事務 (2) 町の地域に係る災害予防対策、災害応急対策、災害復旧対策の実施	
島根県	(1) 島根県防災会議に関する事務 (2) 島根県の地域の防災に関し、指定地方行政機関、指定公共機関の処理するものを除く各機関の業務についての援助及び総合調整 (3) 災害予防対策、災害応急対策、災害復旧対策の実施	
雲南警察署 三成広域交番	(1) 災害情報の収集及び連絡に関すること (2) 災害実態の早期把握に関すること (3) 避難誘導及び救出及び救護に関すること (4) 緊急交通路の確保に関すること (5) 行方不明者の捜索及び検視に関すること (6) 被災地における社会秩序の維持に関すること (7) 地域安全活動に関すること (8) 広報及び各種相談の受理に関すること (9) 関係機関の活動に対する支援及び協力に関すること	
雲南消防本部 奥出雲消防署	(1) 災害に対する予防、防御及び拡大防止対策に関すること (2) 消防資機材の整備充実と訓練の実施に関すること (3) 災害時における人命救助対策に関すること (4) 災害時における危険物の災害防止対策に関すること	
指 定 地 方 行 政 機 関	中国管区警察局	(1) 管区内各警察の指導、調整に関すること (2) 広域緊急援助隊の派遣等、警察庁、他管区警察局との連携に関すること (3) 関係機関との協力に関すること (4) 情報の収集及び連絡に関すること (5) 警察通信の運用に関すること (6) 津波警報等の伝達に関すること
	中国総合通信局	(1) 非常無線通信の確保（電波法第74条参照） (2) 非常事態における有線電気通信の確保（有線電気通信法第15条参照） (3) 災害対策用移動通信機器等の貸与及び携帯電話事業者等に対する貸与要請 (4) 災害対策用移動電源車の貸与
	中国財務局 (松江財務事務所)	(1) 地方公共団体に対する災害復旧のための財政融資資金地方資金の貸付

	(2) 金融機関等に対する特別措置の指示 (3) 国有財産の無償貸付等 (4) 被災施設の復旧事業費の査定の立会
中国四国厚生局	(1) 独立行政法人国立病院機構との連絡調整（災害時における医療の提供）
島根労働局	(1) 産業災害防止についての監督、指導 (2) 被災労働者に対する救助、救急措置に関する協力及び災害補償の実施並びに被災労働者の賃金支払についての監督指導 (3) 被災事業場の再開についての危害防止上必要な指導 (4) 災害により離職を余儀なくされた者の再就職を促進するため、離職者の発生状況、求人・求職の動向等に関する情報の収集・把握及び離職者の早期再就職への斡旋の実施 (5) 雇用保険の失業給付に関する特例措置の実施 (6) 被災事業主に対する特別措置等の実施

機 関 名	処理すべき事務又は業務の大綱
指定 地方 行政 機関	中国四国農政局 (1) 海岸保全施設整備事業、農地防災事業及び地すべり対策事業による農地・農業用施設等の防護に関すること (2) 農地保全施設又は農業水利施設の維持管理の指導に関すること (3) 農作物等に対する被害防止のための営農技術指導に関すること (4) 農地、農業用施設、海岸保全施設及び農畜産物の被害状況の取りまとめ、営農資材の供給、病虫害防除所及び家畜保健衛生所の被害状況等の把握に関すること (5) 農地、農業用施設、海岸保全施設等及び農業共同利用施設について、災害復旧計画の樹立、災害復旧事業及び災害の再発防止のため、災害復旧事業とあわせて実施する災害関連事業の査定・調査に関すること (6) 被害農林漁業者が必要とする天災融資法に基づく災害資金、日本政策金融公庫資金（農林水産事業）の資金等の融資に関すること (7) 主要食糧の供給に関すること
	近畿中国森林管理局 (1) 国有林、公有林野等官行造林地における森林治水による災害防除 (2) 国有林、公有林野等官行造林地における保安林、保安施設、地すべり防止施設等の整備及びその防災管理 (3) 災害対策に必要な木材の供給
	中国経済産業局 (1) 所掌事務に係る災害情報の収集及び伝達 (2) 電気、ガスの供給の確保に必要な指導 (3) 被災地域において必要とされる災害対応物資生活必需品、災害復旧資材等の適正価格による円滑な供給を確保するため必要な指導 (4) 被災中小企業者の事業再建に必要な資金融通の円滑化等の措置
	中国四国産業保安監督部 (1) 所掌事務に係る災害情報の収集及び伝達 (2) 火薬類、高圧ガス等所掌に係る危険物又はその施設、電気施設、ガス施設等の保安の確保に必要な監督、指導 (3) 鉱山における危害及び鉱害の防止並びに鉱山施設の保全に関する監督指導
	中国地方整備局 (1) 直轄土木施設の計画、整備、災害予防、応急復旧及び災害復旧 (2) 地方公共団体等からの要請に基づく応急復旧用資機材、災害対策

		<p>用機械等の提供</p> <p>(3) 国土交通省所掌事務に関わる地方公共団体等への勧告、助言</p> <p>(4) 災害に関する情報の収集及び伝達</p> <p>(5) 洪水予報及び水防警報の発表及び伝達</p> <p>(6) 災害時における交通確保</p> <p>(7) 海洋の汚染の防除</p> <p>(8) 緊急を要すると認められる場合は、申し合わせに基づく適切な応急措置を実施</p>
	中国運輸局	<p>(1) 所掌事務に係る災害情報の収集及び伝達</p> <p>(2) 輸送等の安全確保に関する指導監督</p> <p>(3) 関係機関及び関係輸送機関との連絡調整</p> <p>(4) 船舶運航事業者に対する航海命令</p> <p>(5) 自動車運送事業者に対する運送命令</p>

機 関 名		処理すべき事務又は業務の大綱
指定 地方 行政 機関	大阪航空局	<p>(1) 災害時における航空輸送の調査及び指導</p> <p>(2) 災害時における関係機関と航空輸送者との連絡調整</p>
	大阪管区气象台 (松江地方气象台)	<p>(1) 気象、地象、水象の観測及びその成果の収集、発表をおこなうこと</p> <p>(2) 気象業務に必要な観測体制の充実を図るとともに、予報、通信等の施設及び設備の整備に努めること</p> <p>(3) 気象、地象（地震にあつては、発生した断層運動による地震動に限る）、水象の予報及び特別警報・警報・注意報、並びに台風、大雨、竜巻等突風に関する情報等を適時・的確に防災機関に伝達するとともに、これらの機関や報道機関を通じて住民に周知できるよう努めること</p> <p>(4) 気象庁が発表する緊急地震速報（警報）について、緊急地震速報の利用の心得などの周知・広報に努めること</p> <p>(5) 市町村が行う避難勧告等の判断・伝達マニュアルやハザードマップ等の作成に関して、技術的な支援・協力を行うこと</p> <p>(6) 災害の発生が予想される時や、災害発生時において、都道府県や市町村に対して気象状況の推移やその予想の開設等を適宜行うこと</p> <p>(7) 都道府県や市町村、その他の防災関係機関と連携し、防災気象情報の理解促進、防災知識の普及啓発活動に努めること</p>
	中国四国地方環境事務所	<p>(1) 廃棄物処理施設及び災害廃棄物の情報収集及び伝達等</p> <p>(2) 災害時における環境省本省との連絡調整</p>
	中国四国防衛局	<p>(1) 原子力艦の原子力災害に関する通報を受けた場合の関係地方公共団体等への連絡に関すること</p> <p>(2) 災害時における防衛省本省及び自衛隊との連絡調整</p>
陸上自衛隊出雲駐屯地	(1) 災害緊急対策及び災害復旧対策の実施	
指定 公共 機関	国立病院機構本部 中国四国グループ	(1) 医療、助産等救護活動の実施
	日本銀行	<p>(1) 銀行券の発行ならびに通貨および金融の調節</p> <p>(2) 資金決済の円滑な確保を通じ信用秩序の維持に資するための</p>

		措置 (3) 金融機関の業務運営の確保に係る措置 (4) 金融機関による金融上の措置の実施に係る要請 (5) 各種措置に関する広報
	日本赤十字社	(1) 医療、助産等救助保護の実施 (2) 災害救助等の協力奉仕者の連絡調整 (3) 義援金品の募集及び配分
	日本放送協会	(1) 気象等の予報及び警報等の放送 (2) 災害応急対策等の周知徹底 (3) その他災害に関する広報活動
	西日本高速道路株式会社	(1) 道路等の防災管理及び災害復旧 (2) 災害救助、水防、消防活動等災害緊急車両の通行に伴う料金徴収の免除の取扱い

機 関 名	処理すべき事務又は業務の大綱	
指 定 公 共 機 関	西日本旅客鉄道株式会社	(1) 鉄道による緊急輸送の確保 (2) 鉄道の安全管理及び事故対策
	日本貨物鉄道株式会社	(1) 鉄道による緊急輸送の確保 (2) 鉄道の安全管理及び事故対策
	西日本電信電話株式会社 島根支店	(1) 電気通信施設の防災管理及び応急復旧 (2) 緊急を要する電話通話の取扱い
	エヌ・ティ・ティ・コミュニケーションズ 株式会社	(1) 電気通信施設の防災管理及び応急復旧
	KDDI株式会社	(1) 電気通信施設の防災管理及び応急復旧
	株式会社NTTドコモ 中国支社島根支店	(1) 電気通信施設、設備の整備及び防災管理 (2) 災害非常通信の確保 (3) 被災電気通信施設、設備の応急復旧
	ソフトバンクテレコム 株式会社 ソフトバンクモバイル 株式会社	(1) 電気通信施設の防災管理及び応急復旧
	日本郵便株式会社 中国支社	(1) 被災者に対する郵便葉書等の無償交付 (2) 被災者が差し出す郵便物の料金免除 (3) 被災者あて救助用郵便物の料金免除 (4) 被災者救助団体に対するお年玉葉書等寄附金の配分 (5) 被災者の救援を目的とする寄附金の送金のための郵便振替の料金免除 (6) 為替貯金業務及び簡易保険業務の非常取扱い (7) 簡易保険福祉事業団に対する災害救助活動の要請 (8) 被災地域の地方公共団体に対する簡保積立金の短期融資
	日本通運株式会社 福山通運株式会社 佐川急便株式会社 ヤマト運輸株式会社 西濃運輸株式会社	(1) 陸路による緊急輸送の確保
	中国電力株式会社	(1) ダム施設等の防災管理及び災害復旧 (2) 電力供給の確保

指定 地方 公共 機関	株式会社山陰放送 山陰中央テレビジョン放送株式会社 日本海テレビジョン放送株式会社 株式会社FM山陰	(1) 気象等の予報及び警報等の放送 (2) 災害応急対策の周知徹底 (3) その他災害に関する広報活動
	島根県医師会	(1) 災害時における医療救護活動の実施
	島根県看護協会	(1) 災害時における医療救護活動の実施
	島根県LPガス協会	(1) LPガス施設の防災管理と災害復旧 (2) LPガスの供給
	島根県トラック協会	(1) 陸路による緊急輸送の確保
その 他 公共 的 機関 及び 防災 上 重要 な 施設 の 管理 者	土地改良区	(1) 水門、水路、溜池、排水機場等の施設の防災管理及び災害復旧
	全国農業協同組合連合会 肥料農薬部中四国営農資 材事業所島根推進部	(1) 緊急物資の調達 (2) 陸路による緊急輸送の協力
	島根県農業協同組合	(1) 共同利用施設の災害応急対策及び復旧 (2) 被災組合員に対する融資その他緊急措置に関する協力 (3) 有線放送施設の利用による公共団体の行う災害対策への協力
	森林組合	(1) 共同利用施設の災害応急対策及び復旧 (2) 被災組合員に対する融資又は斡旋
	漁業協同組合	(1) 共同利用施設の災害応急対策及び復旧 (2) 被災組合員に対する融資又は斡旋 (3) 有線放送施設の利用による公共団体の行う災害対策への協力 (4) 流出油等の防除 (5) 流出油等事故により被害を受けた組合員の補償請求対策
	商工会等	(1) 物価安定についての協力、徹底 (2) 救助用物資、復旧資材の確保についての協力、斡旋
	病院等経営者	(1) 負傷者等の医療、助産、救護についての協力
	一般運輸業者	(1) 緊急輸送に対する協力
	ダム施設の管理者	(1) ダム等施設の防災管理
	社会福祉協議会	(1) 被災生活困窮者に対する生活福祉資金の融資
	社会福祉施設経営者	(1) 被災者の保護についての協力
	金融機関	(1) 被災事業者等に対する資金の融資その他緊急措置に関する協力
	危険物等の管理者	(1) 危険物等の保安措置
	LPガス取扱機関	(1) LPガス施設の防災管理と災害復旧 (2) LPガスの供給
	奥出雲町消防団	(1) 災害時の消防活動、水防活動 (2) 被害情報の収集 (3) 雪害防止活動 (4) 被災者の救出・救護 (5) 非常警戒 (6) 応急復旧作業

第2 国、県、町、指定公共機関・指定地方公共機関、町民及び事業所の責務

1 国の責務

国は、国土並びに国民の生命、身体及び財産を災害から保護するため、防災基本計画等を作成し、実施するとともに、地方公共団体、指定公共機関、指定地方関等における業務の総合調整を行い、災害に係る経費負担の適正化を図らなければならない。

また、県及び町の地域防災計画の作成及び実施が円滑に行われるよう、勧告し、指導し、助言し、その他適切な措置をとらなければならない。

2 県の責務

県は、県の地域並びに県民の生命、身体及び財産を災害から保護するため、関係機関及び他の地方公共団体の協力を得て、地域防災計画を作成し、実施するとともに、町及び指定地方公共機関における業務の総合調整を行わなければならない。

3 町の責務

町は、基礎的な地方公共団体として、当該町の地域並びに当該町の住民の生命、身体及び財産を災害から保護するため、関係機関及び他の地方公共団体の協力を得て、地域防災計画を作成し、実施する。

また、消防機関、水防団及び自主防災組織等の充実を図るほか、住民の自発的な防災活動の促進を図り、町の有する全ての機能を十分に発揮するよう努めるとともに、消防機関、水防団等は相互に協力しなければならない。

4 指定公共機関及び指定地方公共機関の責務

指定公共機関及び指定地方公共機関は、防災業務計画を作成・実施し、県又は町の地域防災計画の実施が円滑に行われるよう協力する。

また、その業務の公共性又は公益性に鑑み、それぞれその業務を通じて防災に寄与しなければならない。

5 町民及び事業所の責務

町民及び事業所の事業者（管理者）は、各々の防災活動を通じて防災に寄与するとともに、町が処理する防災業務について、自発的に協力する。

(1) 町民の責務

ア 「自らの身の安全は、自ら守る」のが防災の基本であり町民はこの観点に立ち、日頃から自主的に風水害等に備える必要がある。

イ 町民は、食品、飲料水その他の生活必需物資の備蓄に努めるとともに、防災訓練その他の自発的な防災活動への参加、過去の災害から得られた教訓の伝承等により防災に寄与するように努めなければならない。

ウ 町民は、風水害等に際しての警戒・避難活動等における隣保互助等により、被害を未然に防止し、あるいは最小限に止めるため、相互に協力するとともに、県及び町が実施する防災業務について、自発的に協力し、町民全体の生命、身体及び財産の安全の確保に努めなければならない。

(2) 事業所の責務

ア 食料、飲料水、生活必需品又は役務を提供する事業者など災害応急対策等に係る業務に従事する企業は、災害時においても事業活動を継続的に実施するとともに、国、県、町が実施する防災施策に協力するよう努めなければならない。

イ 事業所の事業者（管理者）は、事業の実施に当たり、従業員や顧客の安全を守りながら、経済活動の維持、地域への貢献等の役割を果たすなど、その社会的責務を自覚し、災害を防止するため最大限の努力を払わなくてはならない。

第7章 計画の運用等

第1 平常時の運用

各防災機関は、平常時において、本計画の目的及び基本方針に基づき、予防計画で定めた防災業務を遂行するとともに、普段の危機管理や防災に関する調査研究、所属職員に対する災害時の役割などを踏まえた実践的な教育・研修、防災訓練の実施などを通して計画の習熟に努め、災害への対応能力を高める。

1 基本方針及び災害予防計画に基づいた事務の遂行

県、町及び防災関係機関は、各種施策・事業の実施に当たり、当該施策・事業が本計画の基本方針及び災害予防計画に合致したものとなっているかを点検し、必要に応じて施策・事業の修正に努める。

また、県、町及び防災関係機関は、複数の施策・事業を組み合わせることにより、防災面から相乗的な効果を期待できるものについて総合調整を行う。

2 災害応急対策計画等への習熟及びマニュアルの整備

災害時の防災活動は災害応急対策計画、災害復旧・復興計画に沿って行われることから、その成否は担当する活動計画への職員の習熟程度によって左右される。

そのため、県、町及び防災関係機関の職員は、関係する計画について日頃から習熟しておくとともに、必要に応じた計画運用のためのマニュアルの作成と、訓練等を通じた職員への周知徹底及び検証を行う。また、計画、マニュアルの定期的な点検を行い、点検や訓練から得られた防災関係機関の調整に必要な事項や教訓等を反映させる。

県及び町は、他の地方公共団体とも連携を図り、広域的な視点で防災に関する各種計画の作成、対策の推進を図るよう努める。

第2 災害時の運用

発災時は、本計画の災害応急対策計画、災害復旧・復興計画等を積極的に活用し、被害を最小限にとどめるよう努める。

第 2 編

風水害対策計画

第 2 編
第 1 章

風水害予防計画

第2編 風水害対策計画

第1章 風水害予防計画

本町における周到かつ十分な風水害予防対策を推進するための計画の構成は、以下のとおりである。

第1 災害に強いまちづくり

風水害による被害を予防し、被害が及ぶ範囲を最小限に止めるよう、災害に強いまちづくりを実現する必要がある。

そのため、町及び防災関係機関は、浸水災害の予防、土砂災害の予防、都市構造の防災化、建築物・公共土木施設等の安全化、農林漁業施設災害の防止等の各種防災事業等を推進するとともに、老朽化した社会資本について、長寿命化修繕計画の作成・実施等により、その適切な維持管理に努める。

第2 風水害応急対策活動に備えるための事前の活動体制等の整備

災害時に迅速・円滑で効果的な応急対策活動を実施するため事前の整備をしておく必要がある。

そのため、まず、災害対策本部の設置要領や風水害時の職員配備基準をはじめとする初動体制を整備しておくとともに、気象等の警報等及び被害情報等の収集・伝達体制、広報体制を整備しておく。

また、避難予防対策、消防活動、救出・救急活動、医療救護活動、交通確保・交通規制、緊急輸送等の応急対策実施体制を整備しておく。

さらに、広域防災拠点等の防災施設、装備、緊急輸送ネットワーク等の整備、施設・機能の代替性の確保、各交通施設間の連携の強化などに努めるとともに、物資及び資器材等の備蓄・調達体制の整備により、食料、飲料水、燃料、生活必需品等の確保・供給活動に備える。

特に、災害時には状況が刻々と変化していくことと、詳細な情報を伝達するいとまがないことから、情報の発信側が意図していることが伝わらない事態が発生しやすくなる。このようなことを未然に防ぐ観点から、関係機関は、防災対策の検討等を通じて、お互いに平時から災害時の対応についてコミュニケーションをとっておくこと等により、「顔の見える関係」を構築し信頼感を醸成するよう努めるとともに、訓練等を通じて、構築した関係を持続的なものにするよう努めるものとする。

第3 防災教育の推進

風水害災害に際して、人的被害を最小限とし、生活上の制約（障害）を解消するためには、日頃から防災機関職員及び町民等の防災意識の啓発や防災行動力の向上に関する施策の推進が不可欠である。

そのため、消防団、自主防災組織等の育成・強化、災害ボランティアの活動環境の整備、防災機関職員及び町民等に対する防災教育、防災訓練の充実、要配慮者の安全確保に関する対策を推進するとともに、各種調査研究を実施する。

第1節 浸水災害の予防

第1 基本的な考え方

本町では急傾斜地や急流河川が多く、保水力に乏しいことから、梅雨、台風のような気象条件の下で多雨、集中豪雨、強風などにより河川の氾濫が発生し、流域の人家等に被害を及ぼすおそれがある。

そのため、被害を受けやすい区域について、危険区域の指定を検討し、必要な河川堤防等の整備事業を実施し、従来から実施されているものは、更に整備を推進していくとともに、災害時に住民が的確な行動が行われるように、危険の程度を実感できる情報の提供、中小河川での予報及び警報体制の充実、警戒避難体制の充実を行う。

第2 河川等氾濫の防止対策

1 河川等の重要水防区域及び危険な箇所の把握、周知

(1) 現況

河川等の重要水防区域について、奥出雲町内には県で指定した区域はありません。また、危険な箇所の現況については、付属資料参照。

(2) 対策

河川等の危険な箇所について、地域住民への周知に努める。

また、関係機関と協力して河川等の災害危険性等に関する以下の状況の把握に努め、その結果を必要に応じて関係地域の住民に周知する。

ア 河川等の形状、地盤高に応じた浸水危険性の把握

イ 避難路上の障害物等の把握

ウ 指定緊急避難場所及び指定避難所等の配置状況・堅牢度等の把握等、洪水時の円滑かつ迅速な避難の確保を図るために必要な事項

エ 危険区域内に居住する住民構成や地域・近隣単位の自主避難体制の検討

2 河川等氾濫の防止施設の整備の推進

(1) 河川及び治水施設等の整備状況

町内の河川は、県等により河川改修、ダムの建設による洪水調節、河道の掘削、築堤、護岸等により洪水発生防止策が進められている。

(2) 河川及び治水施設等の整備方策

町は、県に対して、家屋及び耕地への浸水、土砂流入等災害発生を防ぐため、河道拡幅、築堤、河床掘削等による河道の整備、遊水池、分水路等の建設を要請する。

3 水防資材器具等の整備の推進

平素から備蓄防災資器材の点検補充及び水防倉庫の整備に努め、異常気象等災害発生のおそれがある場合、直ちに調達可能数量を調査把握し、必要に応じて資材等の現場配備を行う。

4 浸水想定区域内の要配慮者利用施設、大規模工場等における取組の促進

知事から浸水想定区域の指定があったときは、以下に示す施設について、町は、地域防災計画において、当該施設の名称及び所在地を定めるとともに、当該施設の所有者又は管理者及び自衛水防

組織の構成員に対する洪水予報等の伝達方法を定める。

- (1) 要配慮者利用施設
- (2) 大規模工場等（申出があった施設に限る）

第2節 土砂災害の予防

第1 基本的な考え方

土砂災害は、山崩れ、がけ崩れ、地すべり、土石流、落石などにより発生する。これらの現象を整理すると、斜面崩壊（落下により移動）、地すべり（滑動）、土石流（流動）に区別される。

これら斜面崩壊等を引き起こす誘因として、降雨、融雪、地震等がある。特に、梅雨前線や台風等に起因する集中豪雨などにより発生するケースが多いが、洪水等に比べ、ひとたび斜面崩壊等が発生すると一瞬にして周辺住民、施設等に対し、多大な人的・物的被害をもたらす危険性がある。

本町は、急流河川や傾斜地が多いため土砂災害の発生しやすい地形・地質となっている。

土砂災害のおそれがある箇所については、「土砂災害警戒区域等における土砂災害防止対策の推進に関する法律」（以下、「土砂災害防止法」という。）に基づく土砂災害警戒区域及び土砂災害特別警戒区域の指定を行い、危険箇所の把握と周辺住民への周知に努め、警戒避難体制の整備、一定の開発行為に対する許可制、居室を有する建築物の構造規制、既存不適格建築物に対する移転等の勧告などの施策を推進するとともに、土砂災害発生の危険度が高い箇所から、砂防法・地すべり等防止法・急傾斜地の崩壊による災害の防止に関する法律による指定を行い、各種砂防事業を実施するなど総合的な土砂災害対策を推進する。

第2 がけ崩れ・山崩れ災害の防止対策

斜面崩壊とは、がけ崩れ、山崩れ、人工斜面の崩壊などを総称し、斜面を構成する土、砂礫、岩盤等が、主として重力の作用によって斜面から剥落・転倒し、急速に斜面上を崩壊・転落・落下する現象である。崩壊は発生域（崩壊源）と移動堆積域とからなり、地すべりと比べると規模が小さく、急傾斜地において突発的に発生し、移動速度が速い。

斜面崩壊の発生にかかる要因としては、雨量、斜面の勾配、斜面形、地質条件等がある。

1 急傾斜地崩壊危険箇所の把握、周知

(1) 現況

がけ崩れによる危険がある地域については、急傾斜地崩壊危険箇所（傾斜度 30° 以上、高さが5 m以上の急傾斜地で被害想定区域内に人家が5戸以上ある場合（5戸未満の場合であっても官公署、学校、病院、旅館等のある場合を含む）のうち、県では、防災上緊急度の高いものから、急傾斜地崩壊危険区域（「急傾斜地の崩壊による災害の防止に関する法律」第3条）に指定し、対策事業を実施している。

(2) 対策

県は、急傾斜地（傾斜度 30° 以上、高さが5 m以上の土地）の崩壊が発生した場合に住民等の生命又は身体に危害が生ずるおそれがあると認められる土地の区域で、当該区域の土砂災害を防止するために警戒避難体制を特に整備すべき土地の区域を、土砂災害防止法に基づき、土砂災害警戒区域に指定する。更に、土砂災害警戒区域のうち特に住民の生命又は身体に著しい危害が生ずるおそれがあると認められる土地の区域で、一定の開発行為の制限及び居室を有する建築物の構造の規制をすべき土地の区域を土砂災害特別警戒区域に指定する。

また、特に危険度の高い急傾斜地に対しては「急傾斜地の崩壊による災害の防止に関する法律」に基づいて急傾斜地崩壊危険区域に指定し、総合的な対策の実施を図る。また、関係機関は、都市化の進展等に伴い新たに災害危険の予想される地域等について危険度を把握するため、既に調査している箇所以外においても調査を進め、より一層の危険箇所の把握に努める。

県及び町は、急傾斜地の資料を整備し、地域防災計画に組み込み、周辺住民等に周知徹底を図る。

特に、町は、周辺住民に対し、土砂災害警戒区域、土砂災害特別警戒区域、急傾斜地崩壊危険箇所及び避難先・避難路・防災施設等の防災情報の周知に努める。

なお、急傾斜地崩壊危険区域では、崩壊を助長するような行為が制限されている。

2 急傾斜対策工の実施

急傾斜地崩壊防止工事には、雨水及び地下水の影響をできるだけ排除するようにする抑制工及び崩れようとするがけに対して力で対抗して崩れを抑える抑止工がある。

抑制工には、がけ崩れが起こる最も大きな原因となる雨水と地下水を排除するための排水工、雨滴の衝撃や風化に対抗するため斜面をコンクリート等で被覆するのり面防護工、雨水によって容易に崩壊しそうな不安定土塊をあらかじめ取り除いておく切土工などがある。

抑止工としては、コンクリート擁壁工や土中に杭を打ち込み滑落する土層を止める杭工等がある。

その他、がけから少し離して擁壁を作り崩壊が発生したとき被害の拡大を防ぐ待ち受け擁壁工や落石防護工などがある。

県は、急傾斜地崩壊危険区域内において、急傾斜地の崩壊による災害の危険度の高い区域について、必要に応じ、当該土地所有者、管理者等に対しそれら急傾斜地崩壊防止工事の施行の勧告を行う。また、それらの者が実施することが困難又は不相当と認められる場合には、県が工事を実施するなど急傾斜地崩壊対策事業の促進を図る。

急傾斜地崩壊対策工事は、指定緊急避難場所及び指定避難所等の防災施設、病院及び社会福祉施設等の要配慮者関連施設を優先する。

3 治山事業の実施

治山事業山腹工事には、斜面を安定させるための山腹基礎工や斜面の植生を回復するための山腹緑化工と落石の防止・軽減を目的とする落石防止工などがある。県は、山腹崩壊危険地区のうち緊急なものについて保安林指定による立木の伐採等の規制と予防治山事業等の促進を図る。

4 警戒・避難体制の整備

県、町及び国土交通省中国地方整備局は、災害発生の防止のため危険度の高い急傾斜地の周辺では危険性を示す標識の設置及び保全・管理に関する住民への指導を実施する。また、必要に応じてがけ崩れ発生の危険度を判定し防災措置の勧告や改善命令等を行い、住民の避難を促す。

危険地域の住民に対しては、常に危険に対する認識を持って急傾斜地の危険確認3要素『危険な時期、危険な場所、危険な前兆』の早期発見に努めるよう指導するとともに、住民自身による防災措置の実施を促進する体制の確立を図る。

県及び松江地方気象台は、大雨警報発表中において、大雨による土砂災害発生の危険度が高まり、より厳重な警戒を呼びかける必要があると認められる場合は協議のうえ土砂災害警戒情報を共同で発表する。また県は、この補足情報として、33ページの表に示す危険度レベルを土砂災害予警報システムで本町に提供するとともに、県砂防課ホームページでも提供する。

町は、大雨警報、土砂災害警戒情報及び補足情報等を参考にして、土砂災害警戒区域ごとに防災活動や避難勧告等の災害応急対策が適時適切に行なえるよう、地域防災計画に明示する。また町は、土砂災害防止法に基づき地域防災計画において、土砂災害警戒区域ごとに土砂災害に関する情報の収集及び伝達、予報及び警報、土砂災害警戒情報等の伝達、避難、救助その他当該警戒区域における土砂災害を防止するために必要な警戒避難体制に関する事項を定めるとともに、その地域防災計画に基づき、土砂災害に関する情報の伝達方法、急傾斜地の崩壊のおそれがある場合の避難先に関する事項、その他警戒区域における円滑な警戒避難が行われるために必要な事項について住民に周知させるため、これらの事項を記載した印刷物（防災マップ等）を配布するなど必要な措置を講じる。

また、土砂災害警戒区域内に高齢者、障がい者等が主に利用する施設があれば、当該施設への土砂災害情報等の伝達方法についても地域防災計画に規定し、円滑な警戒避難が行えるようにする。

5 住宅移転の促進等

県及び町は災害危険区域を指定し、当該区域内において、住宅等の建築制限を行う。また、土砂災害防止法及びがけ条例に基づく既存不適格住宅に対しては、移転促進のための啓発を行い、住宅・建築物安全ストック形成事業（がけ地近接等危険住宅移転事業）の促進を図る。

県は、土砂災害特別警戒区域内の既存不適格建築物について、過去の土砂災害の実態等から見て土砂災害が発生するおそれが急迫していると認められながら、その所有者等が自ら必要な措置を講じていない等、住民等の生命又は身体に著しい危害が生ずるおそれが大きいと認めるときは、町と連絡調整の上、当該建築物の所有者等に当該建築物の移転等の勧告を行う。

第3 地すべり災害の防止対策

地すべりは斜面崩壊よりも一般的に大規模で継続的なもので、比較的緩勾配でも発生し、多大な被害をもたらす危険性がある。第三紀層、変成岩、火山性変質岩などすべり面となる粘土が生成されやすい特定の地質構造（島根県では主に第三紀層地すべりが分布している。）の所に多く発生し、粘性土をすべり面として滑動するので土塊の乱れは小さい。誘因としては地下水の影響が大きく、台風、梅雨のほか、融雪時にも発生する。

1 地すべり危険箇所の把握、周知

(1) 現況

県は、国土交通省及び農林水産省（農村振興局、林野庁）の地すべり危険箇所調査により危険箇所の把握に努めている。そのうち、地すべり区域（地すべりしている区域又は地すべりするおそれの極めて大きい区域）及びこれに隣接する地域のうち地すべり区域の地すべりを助長し、若しくは誘発し、又は助長、誘発のおそれの極めて大きいもので、公共の利害に密接に係るものを「地すべり防止区域」として国土交通大臣又は農林水産大臣が指定している。

(2) 対策

県は、地すべりが発生した場合に住民等の生命又は身体に危害が生ずるおそれがあると認められる土地の区域で、当該区域の土砂災害を防止するために警戒避難体制を特に整備すべき土地の区域を土砂災害防止法に基づき、土砂災害警戒区域に指定する。

また、町及び地域住民の協力を得て、逐次、地すべり区域等の把握のため各種調査を実施し、地すべり防止区域の指定及び対策を促進する。地すべり防止区域等について町は巡視を行い危険の発見に努める。

2 地すべり防止工事の促進

国土交通省及び農林水産省（農村振興局・林野庁）所管の地すべり防止区域においては、地すべり等防止法に基づき、重要度に応じ、順次その防止工事を実施する。

地すべり防止工事には、地すべりが起こらないようにする抑制工と地すべりを抑える抑止工があり、状況に応じてそれらの工事を実施していく。

なお、地すべりの誘因の最大のもののは地下水状況の変化によるものなので、排水工が最も基本的な工事である。その他、状況により地すべり土塊の除去、工作物による地すべりの抑止工等を実施していく。

危険箇所のうち未指定箇所にかかる危険箇所については、危険度に応じ指定の促進を図る。

3 警戒・避難体制の確立

地すべり発生には、前兆を伴うことが一般的である。特に危険度の高い地すべり危険箇所に対しては、地割れ、陥没、隆起、建物・立木の傾き及び湧水等に対しての観測体制を整えとともに、

被害が及ぶと考えられる住宅等に対してはソフト施策（地すべり監視施設、情報機器の整備等）により、警戒体制を確立し、被害の軽減を図るとともに、大規模な土砂災害が急迫している状況において、町が適切に住民の避難指示の判断等を行えるよう被害の想定される区域・時期の情報を提供する。

現在、県砂防課ホームページ及び町のハザードマップにより、指定区域、危険箇所の位置が確認できるので、このホームページ等を十分に活用し、地域住民の認識を高める。

町は、土砂災害防止法に基づき地域防災計画において、土砂災害警戒区域（未指定市町村は地すべり危険箇所）ごとに土砂災害に関する情報の収集及び伝達、予報及び警報等の伝達、避難、救助その他当該警戒区域における土砂災害を防止するために必要な警戒避難体制に関する事項を定めるとともに、その地域防災計画に基づき、土砂災害に関する情報の伝達方法、地すべりのおそれがある場合の避難先に関する事項その他警戒区域における円滑な警戒避難が行えるために必要な事項について住民に周知させるため、これらの事項を記載した印刷物（防災マップ等）を配布するなど必要な措置を講じる。

また、土砂災害警戒区域（未指定市町村は地すべり危険箇所）内に高齢者、障がい者等が主に利用する施設があれば、当該施設への土砂災害情報等の伝達方法についても地域防災計画に規定し、円滑な警戒避難が行えるようにする。

第4 土石流災害の防止対策

土石流は、土砂や岩石が水と混合し一体となって谷、溪床など地形の低所に沿って流下するもので、豪雨、地震等による崩壊土砂の流下、溪流をせき止めていた崩壊物の再崩壊による流下、洪水流による溪床堆積土砂の流下、地すべり土塊の流下等のケースがある。

豪雨による土石流は、先頭に岩塊や樹木の集中する盛り上がりをもち、後方に細粒物質と洪水流が続く。土石流の速度は速いもので時速60km近くにもなり、斜面崩壊等に比べ移動距離が長く100mから数kmに達する場合もあり、巨岩を含む場合は破壊力が更に強大になる。

一般的には、勾配が15°以上あり、溪流の中に多量の不安定な土砂がある溪流で、しかも勾配が15°となる地点より上流の流域面積が広いものが土石流の発生の危険度が高いといえる。

1 土石流危険溪流及び危険区域の把握・周知

(1) 現況

県の土木関係では、土石流危険区域は、地形、土石流堆積物の分布、過去の土石流の氾濫実績、更に隣接する土石流危険溪流や地形、地質的に類似した土石流危険溪流における土石流氾濫状況等を参考にして総合的に定めている。

県の農林関係では、山腹崩壊若しくは地すべりが発生しているか、又は発生するおそれのある地区でかつ土砂が土石流となって流下する地区の中で、それらの発生源からおおむね2km以内に公共施設等がある地区について各種の調査を実施し、危険度の判定をしている。

(2) 対策

県は、市町村及び地域住民の協力を得て、逐次、危険箇所及び危険区域等の把握のため各種調査を実施し、砂防指定地の指定及び対策を促進する。

関係機関は、既に調査している箇所以外においても調査を進め、より一層の危険箇所及び危険区域の把握に努める。県及び町は、土石流危険溪流及び危険区域等の資料を整備し、地域防災計画に組み込み、標識を設置するなど周辺住民等に周知徹底を図る。

2 土石流対策工の実施

国土交通大臣により砂防指定地に指定された土地に対しては、土石流対策として、砂防工事の実施及び立木の伐採、土石の採取等の行為制限がなされる。

土石流対策としての砂防工事には、山腹工（荒廃した山地の回復）、砂防えん提工（土砂の流出を調節する）、床固工（溪床の安定）、護岸工（溪岸の安定）等がある。

各危険溪流について、緊急度の高いものから計画的にそれらの対策工事を進めていく。

砂防工事は、指定緊急避難場所及び指定避難所等の防災施設、病院及び社会福祉施設等の要配慮者関連施設を優先する。

3 治山事業の実施

溪流の侵食が進み土砂の流出のおそれのある溪流については、保安林指定による立木伐採等の規制と土砂流出防止対策として谷止工（溪床・溪岸侵食の防止）、床固工（堆積土砂の流出防止）、流路工（縦横侵食の防止）等の施工と併せ森林整備を一体的に行うよう治山事業の促進を図る。

4 住宅移転の促進

県は、土砂災害特別警戒区域内の既存不適格建築物について、過去の土砂災害の実態等から見て土砂災害が発生するおそれが急迫していると認められながらその所有者等が自ら必要な措置を講じていない等、住民等の生命又は身体に著しい危害が生ずるおそれが大きいと認めるはときは、町と連絡調整の上、当該建築物の所有者等に当該建築物の移転等の勧告を行う。

関係機関及び町は連絡調整を図った上、各種制度の活用により、人命、財産等を土石流から保護するために、危険住宅の移転促進に努める。

第5 土砂災害防止法による防止対策

1 土砂災害警戒区域及び土砂災害特別警戒区域の指定

県は、土砂災害防止法により溪流や斜面及びその下流などの急傾斜地の崩壊等により被害を受けるおそれのある区域の地形、地質、土地利用状況等について基礎調査を実施し、結果について公表するとともに、土砂災害のおそれのある区域を土砂災害警戒区域として、また、土砂災害警戒区域のうち、建築物に損壊が生じ、住民に著しい危害が生ずるおそれがある区域を土砂災害特別警戒区域として指定する。

2 土砂災害警戒区域における対策

(1) 警戒避難体制の整備

町は、法7条に基づき、土砂災害警戒区域の指定があったときは、地域防災計画において、土砂災害警戒区域ごとに下記事項を明示するとともに、周辺住民等への周知徹底を図る。

ア 土砂災害に関する情報等の収集・伝達、予報及び警報、土砂災害警戒情報の伝達、住民等への伝達方法、避難路・避難場所及び救助体制、その他連絡先など警戒避難体制に関する必要な事項

イ 災害対策基本法第48条第1項の防災訓練として市町村長が行う土砂災害に係る避難訓練の実施に関する事項

ウ 土砂災害警戒区域内に社会福祉施設、学校、医療施設その他特に防災上の配慮を必要とする者が利用する施設であって、急傾斜地の崩壊等が発生するおそれがある場合における当該施設を利用している者の円滑かつ迅速な避難を確保する必要があるこれらの施設の名称及び所在地、土砂災害に関する情報、予報及び警報の伝達に関する事項

(2) ハザードマップによる周知

市町村は、土砂災害警戒区域や避難場所、避難路等を記載したハザードマップを作成し住民に周知する。

3 土砂災害特別警戒区域における対策

県は、法第9条に基づき、土砂災害特別警戒区域として指定し以下の措置を講ずる。

- (1) 住宅分譲地、社会福祉施設等のための開発行為に関する規則
- (2) 建築基準法に基づく建築物の構造規則
県又は市は、居室を有する建築物に作用すると想定される力に対して、建築物の構造が安全であるかの建築確認を行う。
- (3) 身体等に著しい危害が生じるおそれ大きい場合に、建築物の所有者等に対する移転等の勧告
県は、土砂災害特別警戒区域内の既存不適格建築物について、過去の土砂災害の実態等から見て土砂災害が発生するおそれが急迫していると認められながら、その所有者等が自ら必要な措置を講じていない等、住民等の生命又は身体に著しい危害が生ずるおそれ大きいと認めるときは、町と連絡調整の上、当該建築物の所有者等に当該建築物の移転等の勧告を行う
- (4) 移転者への資金等の支援（住宅金融支援機構の融資、住宅・建築物安全ストック形成事業による補助）

4 重大な土砂災害が急迫している状況における対応

法29条に基づき県は地滑り、国は河道閉塞に起因する土石流及び河道閉塞による湛水を発生原因とする重大な土砂災害が急迫している状況において、町が適切に住民への避難勧告・避難指示の判断等が行えるよう、その土砂災害が想定される土地の区域及び時期を明らかにするため、必要な調査（以下「緊急調査」という。）を実施する。

5 土砂災害に関する情報提供

(1) 住民等への土砂災害警戒情報等の周知

ア 県及び松江地方気象台は、大雨警報発表中において、大雨による土砂災害発生の危険度が高まり、厳重な警戒を呼びかける必要があると認められる場合、土砂災害警戒情報を共同で発表する。

また、県は、この補足情報として、危険度レベルを土砂災害予警報システムで町へ提供するとともに、県ホームページ「しまね防災情報」でも提供する。

イ 町は、大雨警報、土砂災害警戒情報及び補足情報等(表2.1.2.1)を参考にして、土砂災害警戒区域ごとに防災活動や避難勧告等の災害応急対策が適時適切に行えるよう、地域防災計画に明示する。

表 土砂災害警戒情報の補足情報（危険度レベル）

危険度	表示	状況及び行動の目安
レベル1 (目安)	黄	3時間以内に土砂災害発生の基準値を超えるおそれがある場合 (要配慮者等、特に避難行動に時間を要する者には避難を、それ以外の者には避難の準備を呼びかけることが必要な状況)
レベル2 (目安)	桃	2時間以内に土砂災害発生の基準値を超えるおそれがある場合。 (避難勧告等の発表が必要な状況)
レベル3 (目安)	赤	1時間以内に土砂災害発生の基準値を超えるおそれがある場合。 (危険箇所等の近くの住民が避難を終えたことを確認する必要がある)
レベル4 (目安)	紫	既に土砂災害発生の基準値を超えている場合。 (土砂災害がいつ発生してもおかしくない状況)

(2) 住民等への土砂災害警戒区域等の周知

県は、土砂災害警戒区域等の公示図書を町へ送付するとともに、ホームページ「マップ on しまね」に掲載するなどにより、土砂災害警戒区域等の住民への情報提供を行う。

県は、基礎調査の結果を町長に通知するとともに、ホームページ「マップ on しまね」に掲載し公表する。

(3) 住民等への緊急調査結果に基づく情報等の周知

県又は国は、法31条に基づき、緊急調査の結果から当該土砂災害が想定される土地の区域及び時期に関する情報(以下「土砂災害緊急情報」という。)を町の長に通知するとともに、住民に周知されるため必要な情報提供を行う。

第3節 都市構造の防災化

第1 基本的な考え方

災害の拡大を防ぎ、又は被害を軽減することのできる風水害に強いまちづくりを推進するため、関係各課、関係機関は、都市等の基盤整備を進めるなど、防災環境を整備するための事業を実施してきたが、より一層の整備を進めるため、それらを総合調整して実施していく。

また、土地区画整理事業や再開発事業等をはじめとして、各種法令・諸制度に基づく事業を推進することにより既成市街地を更新し、新規開発に伴う指導・誘導を行うことにより適正な土地利用を進め、風水害等に備えた安全な都市環境づくりを目指す。

第2 防災的な土地利用の推進

1 土地区画整理事業の推進

県及び町は、既成市街地及び周辺地域において、土地区画整理事業を推進し、老朽木造住宅密集市街地等防災上危険な市街地の解消を図るほか、防災拠点との連携により、道路、公園等の都市基盤施設の整備を進める。また、新市街地において、土地区画整理事業等による都市施設の先行整備により、安全な市街地の形成を図る。

2 市街地再開発事業の推進

近年災害危険性が增大しているが、再開発事業を活用し、建築物の共同化、不燃化等を促進することにより避難先及び避難路を確保するとともに、道路、公園、広場等の公共施設を整備することにより、土地の合理的かつ健全な高度利用と都市機能の更新を図り、併せて地域の防災活動の拠点整備を図る。

3 新規開発に伴う指導・誘導

県及び町は、造成地に発生する災害など新規開発等の事業に際しての災害の防止については、都市計画法及び建築基準法においてそれぞれ規定されている宅地造成開発許可、建築確認等の審査並びに当該工事の施行に関する指導監督を通じて行う。また、次に挙げる各種法令に基づき、防災の観点から総合的な調整・指導を実施する。特に、地すべり防止区域及び急傾斜地崩壊危険区域の各区域内の土地については、原則として開発計画を認めない。

なお、宅地造成により生じる人工崖面は、その高さ、勾配及び土質に応じ、擁壁の設置等の安全措置を講ずる。

また、造成後は、巡視等により違法開発行為の取締り、梅雨期や台風期の巡視強化及び注意の呼びかけを実施する。

ア 宅地造成工事規制区域の安全化

宅地造成等規制法第3条により指定された宅地造成工事規制区域内で行う宅地造成工事について、同法の規定に基づき指導、取締りを行い災害の防止に努める。

イ 建築基準法による災害危険区域対策

建築基準法第39条に基づき指定された災害危険区域については、建築を制限し、災害防止に努める。

ウ 危険住宅の移転促進

「第2節 土砂災害の予防」を参照。

第3 都市の不燃化の推進

1 防火、準防火地域の指定

町は、建築物が密集しており火災により多くの被害が生じるおそれのある地域においては、防火地域及び準防火地域の指定を行い、耐火建築物の建築の促進に努め、建築物の不燃化の推進を図り、また、木造の建築物等の外壁・軒裏等を防火構造とし火災の延焼の防止を図る。

特に、商業地域及び近隣商業地域については、防火地域又は準防火地域の指定を積極的に実施し、都市の不燃化の促進を図る。

2 密集住宅市街地等の不燃化

(1) 老朽木造建築物密集市街地の不燃化の促進

老朽化した木造建築物等が密集する市街地は、大規模災害時に大火災となるなど防災上危険な状況にあり、このような地域については建築物の不燃化を特に推進する必要がある。

(2) 屋根不燃化区域の指定

県は、防火・準防火地域以外の市街地において木造等の建築物の延焼による火災を防止するため、建築基準法第22条に基づく指定区域（耐火・準耐火建築物以外の建築物の屋根を不燃材料で造り、又は葺く必要等がある区域）の指定を行う。

(3) 建築物の防火の推進

県は、建築物の新築や増改築の際に建築基準法に基づき防火対策の指導を行うとともに、既存建築物については、特に大規模建築物や不特定多数の人が利用する建築物を中心に、建築基準法及び防火基準適合表示制度等に基づき、防火上、避難上の各種改善指導を行う。（本章第4節「建築物・公共土木施設災害の予防」参照。）

3 消火活動困難地域の解消

県及び町は、市街地の不燃化事業、都市構造改善事業、土地区画整理事業、市街地再開発事業等により、道路・空地を確保・拡充し、老朽木造住宅密集市街地及び消火活動困難地域の解消に努める。

4 延焼遮断帯等の整備

県及び町は、広幅員の道路、公園等の延焼遮断帯の整備や空地等の確保により、火災の延焼防止を図る。

5 消防水利・防火水槽等の整備

町は、消防力の基準等に照らし、消防力施設等の充足状況を勘案するとともに、市街地等の火災に対応できるよう、各種事業により、市街地における貯水槽等消防水利の整備を推進する。

6 その他の災害防止事業

町は、火災時の効果的な消防活動が可能になるように消防活動路の確保について検討する。また、都市公園や防災活動拠点施設の整備を進め、火災時の消防・避難・救護活動の円滑な実施を図る。

第4 防災空間の確保

1 公園等の整備

(1) 道路の整備

道路は、町民の生活と産業の基盤として重要な社会資本であるとともに、風水害等の災害時に

においては、緊急輸送路、避難路等の役割を發揮するほか、市街地火災においては延焼遮断帯としての機能を有する。このため、道路管理者は、災害に強い道路網の整備を計画的に推進し、都市内の道路については多重性・代替性の確保が可能となるような整備を目指す。

(2) 公園・緑地・空地等のオープンスペースの整備・確保

都市公園や緑地は、都市内の緑のオープンスペースとして、町民のレクリエーションやスポーツ等の場として重要な役割を果たすと同時に、災害時における避難先・避難路、延焼遮断あるいは救護活動の拠点として防災上重要な役割を担っている。県及び町は、都市公園法、都市緑地法等に基づき、これらの都市公園等の計画的な配置・整備を積極的に推進するとともに緑地の保全を図る。

また、農村公園は、農村の総合整備の一環として農業者等農村居住者の健康増進と憩いの場を提供し、併せて生活環境・自然環境に資することを目的とするほか、災害時においては避難先として防災上重要な役割を持っている。県及び町は、それらの整備を推進する。

さらに、必要に応じ、下水処理場等のオープンスペースを確保し、避難先としての機能を強化する。

2 共同溝等の整備

国、県及び町は、都市・地域生活の根幹をなす電線、水道管等のライフライン施設の災害による被害を最小限に止めるため、これらを収容する共同溝等の整備を推進する。

3 都市防災構造化対策の推進

県及び町は、都市地域の防災構造化を進めるため、道路、公園、緑地、空地等の整備を推進し、防災空間を確保・拡充する。また、安全で良好な市街地の形成に向け、住民等のまちづくり活動の活性化を図るとともに、災害危険度等調査、住民等のまちづくり活動の支援、道路・広場等の地区公共施設や防災まちづくり拠点施設等の整備、避難先・避難路周辺等の建築物の不燃化といった多様な都市整備事業を重層的に実施し、都市の防災構造化対策を積極的に推進していく。

第5 工作物対策

1 擁壁の安全化

道路面において擁壁を設置する場合は設計時に安定性を考慮することになっているが、県及び町は、適宜、道路防災総点検等を実施し、その結果に基づき必要な補強・補修等の対策を講じる。宅地に擁壁を設置する場合については、引き続き建築基準法に基づく安全化指導を実施していく。

2 ブロック塀等の安全化

県及び町は、建築基準法に基づく新設のブロック塀等の安全化対策や既存のブロック塀等の修繕、補強等の改修について引き続き指導し、併せて、パンフレットの配布等を実施する。

3 窓ガラス等落下物の安全化

県及び町は、既存建築物の窓ガラス、外壁タイル等の補修指導を実施し、窓ガラス等の落下物によって被害を及ぼす危険性の高い市街地等については、特に指導に努める。

4 屋外広告物に対する規制

県は、条例による掲出許可基準において「公衆に対し危害を及ぼすおそれのないもの」と定めている。

第4節 建築物・公共土木施設災害の予防

第1 基本的な考え方

風水害等の災害時には、災害の状況により、浸水、斜面崩壊等による建物損壊や火災による焼失等の被害が予想される。特に、庁舎、医療機関、学校等の防災基幹施設、都市・地域生活の根幹をなす電気、ガス、上水道、下水道、電話等のライフライン施設、道路・橋梁、鉄道等の交通施設及び河川、砂防、治山等のその他公共土木施設が被害を受け機能を失うことになるとその影響は極めて大きい。このため、建築物の安全性を確保し、災害に強い公共施設等を整備することにより、建築物・公共土木施設等災害の防止対策を推進する。

第2 建築物の災害予防

- (1) 町庁舎等、消防・警察等の防災機関の施設、医療機関の一部、学校、交流センター等の防災基幹施設は、風水害等の災害時においては、応急対策活動の拠点となることに加え、一部避難施設として利用されることもある。そのため、県、町及び関係機関は、これら施設の安全化を図り、機能を確保する。

また、庁舎、災害拠点病院等の施設については、大雨・台風等に伴う浸水に対する予防措置を施すとともに、停電に備えたバッテリー、無停電電源装置、自家発電設備等の整備を進める。

- (2) 町及び施設管理者は、劇場・駅等不特定多数の者が利用する施設、要配慮者に関わる社会福祉施設、医療施設等については、浸水経路や浸水形態の把握等を行い、これらの結果を踏まえ、浸水等風水害に対する安全性の確保に特に配慮する。

第3 まちの不燃化

1 防災指導等による不燃化、安全化等の促進

県及び町は、次のように一般建築物の不燃化、安全化等を促進する。

(1) 一般建築物に対する防災指導

ア 建築確認審査による指導・誘導

建築基準法等に基づく建築確認を通じて、建築物や敷地等が安全となるよう指導を行う。

イ 災害危険区域内における防災指導及び建築制限

出水等による危険の著しい区域及び急傾斜地崩壊危険区域のうち急傾斜地の崩壊による危険の著しい区域を建築基準法第39条第1項の災害危険区域に指定し、区域内の既存建築物に対する防災指導を実施するとともに、住居の用に供する建築物の建築を制限し、災害を未然に防止する。そのほかは、本章第2節「土砂災害の予防」を参照。

ウ 危険予想地域内建築物の安全措置の指導

がけ崩れや浸水その他災害が予想される地域の建築物や敷地等については、安全性確保のための措置を講ずるよう指導する。

エ 保安上危険な建築物に対する指導

保安上危険（がけ上、がけ下等）であり、又は衛生上有害である建築物に対し、適正な指導を行う。

オ 違反建築物の取締り

違反建築、無届建築等を摘発し、適正な指導を実施する。

カ 都市建築物の環境整備等

（ア）町は地域地区の指定のない都市について、指定の促進を図る。

- (イ) 道路位置指定、土地区画整理、共同建築等を指導、助長し宅地の計画的な環境整備を図る。
- (ウ) 建築基準法に基づく総合設計等の促進を図る。

(2) 老朽化した既存建築物に対する改修指導

建築年次が古く、老朽化の進んだ既存建築物については、安全性が確保されていないなど問題のあるものがある。既存建築物の安全性向上のため、老朽化した建築物の改修等についての指導を実施する。

また、これら施設の被害は、地盤高や周辺の河川・斜面等の状態にも影響されるため、風水害等の災害危険の高い区域については、特に重点的な安全化対策が必要となる。

(3) 融資制度等の活用による不燃化等の促進

ア 住宅金融公庫の融資による中高層建築物及び産業労働者住宅（会社用住宅）等への融資制度を活用し、耐火建築物の建設を促進する。

イ 特定優良賃貸住宅建設融資利子補給補助事業制度を活用して、民間賃貸住宅の耐火建築物建設を促進する。

ウ 密集地の老朽化した木造等の既設公営住宅は、建替事業による不燃化を促進する。

2 町民等への意識啓発

町は、町民に対し、次の意識啓発を行う。

(1) 建築物の不燃化等の必要性の啓発

建築確認等を通じて、建築物の不燃化等の関係法令について普及啓発を図るとともに、既存建物については、改修時の相談に応じる。このほか、パンフレットの配布、防災講習会等を実施することにより不燃化等の必要性を啓発する。

特に、老朽化した建築物の改修等についての普及啓発を図る。

(2) 危険地域の住宅等の安全性確保のための啓発

がけ崩れや浸水その他災害が予想される危険地域の建築物や敷地等については、安全性確保のための措置について啓発し、また、がけ地に近接した既存不適格建築物のうち、急傾斜地崩壊防止工事などの対象にならない住宅に対し移転促進のため、助成による誘導措置を含め、普及・啓発を図る。

3 特殊建築物等の安全化

(1) 特殊建築物の不燃化等

建築基準法第6条第1項第1号に規定された特殊建築物（劇場、映画館、展示場、百貨店など不特定の人が集まる施設、病院、学校、旅館・ホテルなど多数の人が滞在する施設や自動車車庫等火災の危険性が高い施設など）の安全化を推進するため、建物の不燃化等を進める。

(2) 特殊建築物の定期報告

(1)の特殊建築物については、所有者又は管理者が建築士等に定期的にその敷地、構造及び設備の状況について調査・検査をさせ、その結果を定期報告し、安全確保を図る。

(3) 特殊建築物の定期的防火検査の実施

(1)の特殊建築物について、「建築物防災週間」において消防署等の協力を得て、防火点検を実施するとともに、年間を通じてパトロールを実施し、建築基準法及び防火基準適合表示制度等に基づく防火上、避難上の各種改善等、建築物の安全確保に対して積極的な指導を実施し、防災対策を推進していく。

第4 ライフライン施設の安全化

ライフラインの被災は、安否確認、住民の避難、救命・救助等の応急対策活動などに支障を与えるとともに避難生活環境の悪化等をもたらすことから、県、町及びライフライン事業者は、上下水道、工業用水道、電気、ガス、石油、LPガス、電話等のライフライン関連施設や廃棄物処理施設について、浸水防止対策等、風水害に対する安全性の確保を図るとともに、系統多重化、拠点の分散、代替施設の整備等による代替性の確保を進める。

1 電気施設

(1) 自主保安体制の構築

発電設備、送電設備等は、関連する法令、基準等を満たす設備となっており、法令等による巡視、点検等を実施し、災害による被害の未然防止に努める。

(2) 防災教育・訓練の充実

ア 防災教育

従業員に対し災害に関する専門知識の普及、関係法令集、関係パンフレット等の配布、検討会の開催、社内報への関連記事掲載等防災意識の高揚に努める。

イ 防災訓練

災害対策を円滑に推進するため年1回以上防災訓練を実施し、非常事態に有効に機能することを確認する。

また、国及び地方自治体等が実施する防災訓練には積極的に参加する。

2 ガス施設の安全性の確保

(1) 自主保安体制の構築

LPガス販売業者は、次の事項の整備を図る。

ア 新規工事施工時及び定期の調査・点検等の際、次の事項の整備を行い、安全化に努める。

(ア) LPガス設備全般について、埋設導管をポリエチレン管への切り替えを進めるなど安全性が確保できるよう整備を進める。

(イ) 容器は、災害時に転倒しないように堅固で水平な基礎の上に設置し、転倒防止用のチェーンにより固定する。

(2) 防災教育・防災訓練の充実

ア 風水害等防災訓練の実施や災害時の対応マニュアルの作成等ソフト面の充実を図る。

イ 風水害等による二次災害を防止するため、一般消費者に対して、特に高齢者にはわかりやすく、災害時には速やかな対応ができるよう、次のような啓発を行う。

(ア) 災害発生時の初期防災活動等について記したパンフレット等を配布し、内容について説明する。

(イ) 災害発生時は、ガス器具の使用に留意し、異常があったときは販売業者の点検を受けるよう指導する。

(ウ) 災害発生時は、火を全部消し、元栓・器具栓を閉め、容器のバルブも閉めるよう指導する。

3 上水道施設の安全性の確保

(1) 自主保安体制の構築

水道事業者は、各地域の状況等も考慮しながら、計画的に安全化対策を推進する。

- ア 配水池の容量は12時間分の給水量を貯留できるようにし、浄水施設や配水池等に緊急遮断弁を整備するよう努める。
- イ 避難所等の防災上重要な拠点の関係部局と連携して、緊急時用貯水槽や大口径配水管を整備することにより、貯水機能を強化する。
- ウ 水道の広域化を促進し、施設全体の機能の向上を目指す。

(2) 防災教育・訓練の充実

各種研修会、講習会への参加・開催や、有事を想定した模擬訓練の実施を通じて、災害時における判断力の養成、防災上の知識及び技術の向上を図る。

4 下水道施設の安全性の確保

(1) 自主保安体制の構築

下水道事業者は、各地域の状況等も考慮しながら、計画的に安全化対策を推進する。

- ア 下水道施設の整備・保守・点検
- イ 協定等に基づく相互応援体制の整備
- ウ 災害時用の資機材の整備

(2) 防災教育・訓練の充実

災害発生時に的確な防災対策が講じられるよう、防災部局と連携して、平時から教育・訓練を実施する。

5 電気通信施設の安全性の確保

◆ 西日本電信電話株式会社島根支店

(1) 電気通信施設の現況

災害等が発生した場合において電気通信サービスを確保するため、平素から設備自体を物理的に強固にし、災害に強い信頼性の高い通信設備を構築する。このため、次の電気通信設備等の防災対策を実施する。

- ア 電気通信設備等の高信頼化
 - (ア) 豪雨、洪水等のおそれのある地域にある電気通信設備等について、耐水構造化を行なう。
 - (イ) 暴風又は豪雪のおそれのある地域にある電気通信設備等について、耐風・耐雪構造化を行なう。
 - (ウ) 火災に備えて、主要な電気通信設備等について耐火構造化を行なう。

(2) 自主保安体制の構築

NTTとグループ会社は関連会社と協力し、災害時において可能な限り電気通信サービスを維持し重要通信を疎通させるよう、防災業務の推進と防災体制の確立を図るとともに、応急復旧を迅速かつ的確に実施し通信サービスの確保を図る。

- ア 電気通信システムの高信頼化
 - (ア) 主要な伝送路の多ルート構成、若しくはループ構成とする。
 - (イ) 主要な中継交換機を分散設置する。
 - (ウ) 大都市において、とう道網（共同溝を含む）を構築する。
 - (エ) 通信ケーブルの地中化を推進する。
 - (オ) 主要な電気通信設備について、必要な予備電源を設置する。
 - (カ) 災害時優先電話について、加入者と協議し2ルート化を推進する。

(3) 防災教育・訓練の充実

NTTとグループ会社は関連会社と協力し、防災活動を円滑、かつ迅速に実施するため平素から災害対策諸施策を積極的に推進するとともに、次に掲げる訓練を定期又は随時に実施する。

また、行政、地方公共団体、警察、消防など外部の防災機関の防災訓練にも積極的に参加する。

- ア 災害発生時の初動立ち上げ訓練
- イ 気象等に関する情報伝達訓練
- ウ 各種災害対策用機器の操作・運用訓練
- エ 電気通信設備等の災害復旧訓練
- オ 消防及び水防の訓練（水防板・防潮板の点検・着脱を含む）
- カ 行政機関等が実施する防災訓練（災害用伝言サービスの運用を含む）

◆ (株)NTTドコモ中国支社 島根支店

(1) 電気通信施設の現況

ア 建物

二次災害防止のため地域条件に即した防火扉、防火シャッター及び防水扉等を設置している。

イ 建物内部設備

(ア) 建物内に設備する電話交換機、伝送・無線及び電力等の機器は地震などの災害による倒壊損傷等を防止するための補強措置と、火災に備えて消火設備が設置されている。

(イ) 交換設備、電力設備及びその他の局内設備は倒壊を防止するために支持金物等で耐震対策を実施している。

ウ 非常用電源

重要通信設備の設置されているビルには、商用電源のバックアップとして、蓄電池、自家用発電機等を常備している。

ウ 移動用無線

(ア) 通信回線の応急回線の作成用として、可搬型マイクロエントランス及び移動基地局車を主要ビルに集中配備している。

(イ) その他復旧作業用として車両へ衛星携帯電話等を常備している。

(2) 自主保安体制の構築

電気通信施設の災害対策は、公衆通信役務を提供している重大な使命に鑑み、災害時においても重要通信の確保ができるよう平素から取り組んでいる。また、電気通信設備の整備拡充を図るとともに、災害が発生した場合においては、(株)NTTドコモ中国支社の各機関にも災害対策本部を設置すると共に、(株)NTTドコモ等NTTドコモグループに災害対策支援本部を設置し、要員、資材及び輸送力等を最大限に利用して通信の疎通と施設の早期復旧に努める。

ア 通信を確保するための諸施策

(ア) 主要な伝送路を光ケーブル又は無線により、多ルート構成あるいはループ構成としている。

(イ) 指定避難所等に一般公衆通信の使用に供する携帯電話又は、衛星携帯電話の貸出しに努める。

(ウ) 災害時の孤立対策として、移動基地局車及び可搬型マイクロエントランスを主要ビルに配備している。

(エ) 架空ケーブルは、二次的災害（火災）を考慮し、通信ケーブルの地中化を推進している。

(オ) 商用電源が停電した場合の給電設備として、蓄電池、自家用発電機を常備しているが、更に移動電源車も主要ビルに集中配備している。

(カ) 防災の観点から設備管理を強化し、老朽又は耐水性に劣る弱体設備の計画的な補強取替を実施している。

(キ) 平素から災害復旧用資材を確保している。

(3) 防災教育・訓練の充実

災害予防措置及び災害応急対策措置等を円滑、迅速に実施できるよう平素から災害対策諸施策を積極的に推進するとともに、次に掲げる訓練を定期的又は随時に実施する。

なお、行政、地方公共団体、警察、消防など外部の防災機関の防災訓練にも積極的に参加する。

- ア 非常召集の訓練
- イ 災害予報及び警報等の伝達訓練
- ウ 災害時における通信疎通確保の訓練
- エ 電気通信設備等の災害応急復旧訓練
- オ 消防及び水防の訓練
- カ i モード災害用伝言板サービスの運営

◆KDDI株式会社

(1) 電気通信施設の現況

災害時においても会社が提供する電気通信役務を確保できるよう通信局舎及び通信設備の防災設計を行っており、主要設備については予備電源を設置している。また、通信設備の分散化、伝送路の多ルート化等を進め、災害に強いネットワーク構成としている。

(2) 自主保安体制の構築

災害が発生し、又は発生するおそれがある場合においては、通信の疎通又は応急復旧に必要な社員の動員を行う。また、被災時には通信を確保し、被害を迅速に復旧するため、必要な事業所には緊急連絡設備、代替回線や臨時回線の設定に必要な設備や車両等の防災用機器等を配備している。

(3) 防災教育・訓練の充実

災害時に防災業務を遂行できるように、必要な教育を行い防災に関する知識の普及及び向上を図っている。全社的な訓練は年2回実施している。

◆ソフトバンクモバイル株式会社、ソフトバンクテレコム株式会社

(1) 電気通信施設の現況

大規模災害発生に備え、通信サービスの確保ができるように、防災体制を整えるとともに、関係機関との緊密な連携を図り、災害に備えた対策と指針づくりを実施している。

- ア 停電対策
停電時も安定した通信を確保できるよう、予備電源や非常用発電設備の設置を進める。
- イ 伝送路対策
主要伝送路はルート冗長化等、通信が確保されるような対策を実施している。

(2) 自主保安体制の構築

災害時に、ネットワーク障害に即応できる体制と連絡網を整備して万一に備える。

災害時に通信サービスの早期復旧を図るため、各地に災害対策用設備、復旧資材および予備品などを確保する。

(3) 防災教育・訓練の充実

実際の災害を想定した訓練をグループ会社・協力会社を含めて実施し、訓練結果を基に見直しを行い、技術の向上と通信サービスの早期復旧を図る。

6 災害発生時の情報収集・伝達体制の整備

(1) 基本的事項

災害によるライフライン事故が発生したとき、又は発生するおそれがあるときには、多種多様かつ多量の災害情報が発生する。

このため、県、町、関係機関が、迅速かつ的確に防災対策を実施するためには、これらの災害情報を迅速かつ的確に収集・伝達・処理するソフト、ハード両面の仕組みの整備が必要である。

(2) 情報通信設備の整備

ア 情報収集伝達機器の整備等

県及び町は、ライフライン施設において災害が発生した場合に、事故の状況等に関する情報を迅速かつ正確に収集するため、無線等の伝達機器について、整備場所・設備等の整備計画を策定し整備を行い、災害時に的確に使用できるよう日常業務又は訓練を通じて、使用方法等について習熟を図る。

7 災害発生時の応急体制の整備

(1) 基本的事項

ライフライン等施設に災害が発生したとき、又は発生するおそれがあるときに、効果的な応急対策を実施できるよう、県、町及び防災関係機関は、防災体制を整備し、関係機関との相互連携体制を確立する。

(2) 防災組織の整備

ア 防災組織の整備

ライフライン施設等災害時の配備体制(登庁までの協議体制、災害対策本部室設置要領等)を整備しておく。

イ 応急活動マニュアルの整備

各ライフライン等施設管理者は、それぞれの機関の実状を踏まえ、災害発生時に講ずべき対策等を体系的に整理した応急活動マニュアルを作成し、職員(社員)に周知するとともに、定期的に訓練を行い、活動手順、使用する資機材や装備の使用方法等の習熟、他の職員(社員)、機関等との連携等について徹底を図る。

8 防災資機材の整備

(1) 防災資機材の整備

県、町、ライフライン施設管理者及び関係機関は、各種施設等の性質に応じ、必要な防災資機材の整備を図る。

ア 災害対策用資機材等の確保

災害に備え、平常時から復旧用資材、工具、消耗品等の確保に努める。

イ 災害対策用資機材の輸送

災害対策用資機材等の輸送計画を樹立しておくとともに車両等の輸送力確保に努める。

ウ 災害対策用資機材等の整備点検

災害対策用資機材等は、常にその数量を把握しておくとともに、入念な整備点検を行い、非常事態に備える。

エ 災害対策用資機材等の広域運営

災害対策用資機材等の保有を効率的にするとともに、災害時の不足資機材の調達を迅速、容易にするため復旧用資材の規格の統一をライフライン施設管理者で進めるほか、他機関と災害対策用資機材の相互融通体制を整えておく。

9 防災知識の普及・啓発

これまでも通常の防災に関する広報を実施しているが、災害の危険を軽減するため、防災訓練や広報誌の活用など様々な方法、機会を通じ、防災知識の普及、啓発に努める。

第5 交通施設の安全化

1 道路施設

県及び町は、緊急輸送ルートの確保を早期に図るため、主要な市街地等と高速道路のアクセス強化等ネットワーク機能の向上、道路情報ネットワークシステム、道路災害対策等を通じて安全性、信頼性の高い道路網の整備を図る。

また、避難路、緊急輸送道路など防災上重要な経路を構成する道路について、災害時の交通の確保を図るため、必要に応じて、区域を指定して道路の占用の禁止又は制限を行う。

◆ 中国地方整備局、県、町

(1) 計画

国道、県道、町道及び農道、林道等の各管理者は、各々の管理する道路について整備を行うとともに、土砂崩壊や落石等の危険箇所については、法面防護工等の実施、また橋梁等の道路構造物については安全性確保のための補強等の対策を実施し、災害時の避難及び緊急物資等の輸送に支障が生じないよう整備を行う。

ア 道路の整備

各道路管理者は、災害時における円滑な交通を確保するため、狭あい区間等の整備を行う。

イ 落石等通行危険箇所対策

各道路管理者は、落石等通行危険箇所について、日常点検を実施するとともに、緊急性の高い箇所から、順次法面防護施設等の整備を行い、危険箇所の解消を図る。

ウ 橋梁等の対策

各道路管理者は、橋梁等の道路構造物について点検を行い、構造上及び地盤上、安全性に問題のある施設については、順次補強を行い安全性の確保を図る。

エ トンネルの安全対策

トンネルの安全の確保のため、所管トンネルについて安全点検調査を実施し、補強対策工事が必要な箇所については、補強を実施する。

2 鉄道施設

◆ 西日本旅客鉄道株式会社米子支社

(1) 計画目的

この計画は、西日本旅客鉄道株式会社防災業務計画に基づいて、旅客鉄道事業及び関連事業に係わる車両、施設、設備等の災害対策について、迅速適切に処理すべき業務を定め、輸送の円滑化を図ることを目的とする。

(2) 実施の方針

この計画は、輸送業務を災害から未然に防止し、災害時には早期復旧に努め輸送の確保を図るとともに、他支社及び他の輸送機関並びに関係地方自治体、その他の防災機関と密接な連携のもとに、万全の措置を講ずることをもって、その基本方針とする。

(3) 施設等に対する防災予防対策

線路建造物等の施設については次により防災対策を講ずる。

- ア 線路建造物等の施設については、設計基準によって安全設計がなされているが、安全性等を把握するため定期検査を実施し、その機能が低下しているものは、補強又は取替え等の計画を定める。
- イ 災害発生時における線路建造物等の災害警備発令基準及び非常招集計画等を定める。
- ウ 気象情報等による線路巡回計画等を定める。

(4) 防災業務施設及び設備の整備

関係防災機関及び地方公共団体との緊急な連絡、部内機関相互における警報等の伝達及び情報収集を円滑に行うため、通信設備及び各種警報装置等を整備する。

(5) 防災上必要な教育及び訓練

- ア 関係社員に対し、講習会の開催及び資料の配布等を行うとともに、日常業務を通じて必要な教育を行う。
- イ 関係社員に対し、災害応急対策及び災害復旧に必要な訓練を行うとともに、地方公共団体及び防災機関が行う合同訓練には積極的に参加し必要な知識の修得に努める。

(6) 人員、資機材等の確保

- ア 災害復旧に必要な人員、資機材等の確保を図るため非常招集計画を定め必要な資機材を常備しておくとともに、関係協力事業者との協議要領を定めておく。
- イ 復旧作業に必要な資機材及び災害予備用貯蔵品を備蓄している箇所は定期点検、保有数の確認及び機能保持等に努める。
- ウ 自動車を保有する関係各長は、災害復旧に必要な人員、緊急輸送用自動車の指定及び輸送計画を定め、警察関係に確認申請を行う。

第6 その他公共土木施設の安全化

1 河川等施設

◆ 県、町

(1) 現況

町内には、斐伊川等の中小河川があり、溢水の危険性がある。

(2) 対策

県は、治水安全度を高めるため、河積の拡大等の安全性向上のための対策工事を行う。

また、水防情報システム等により、的確な情報収集を行い、出水に迅速に対応できるような体制とする。

2 砂防等施設

◆ 県

(1) 現況

本県は急峻な山地が多く、また全県が特殊土壌地帯で、地質的にも降雨による侵食を受けやすく、土石流、地すべり、がけ崩れ等の土砂災害が発生する危険性が高いため、砂防事業、地すべり対策事業、急傾斜地崩壊対策事業等の対策を積極的に実施してきた。

しかし、本県は土砂災害危険箇所が多く引き続き施設整備を一層推進するとともに、警戒避難体制の確立を図る必要がある。

(2) 砂防対策

土石流の発生の危険性が高い溪流について砂防指定の促進を図るとともに、土石流危険溪流を

中心とした砂防施設の整備を行い、地域の安全性の向上を図る。また、既存の砂防施設等の点検を実施し、施設の安全を維持する。

地域住民の土砂災害からの警戒避難体制の整備充実を図るため、土砂災害予警報システムを整備しているが連絡体制の確立等情報伝達の徹底を図る必要がある。

(3) 地すべり防止対策

風水害によって引き起こされる地すべりは移動が急激な場合も考えられ、多大な被害をもたらす危険性がある。そこで、総合的な地すべり防止工事の実施に向け、市町村及び地域住民の協力のもとに、必要に応じ地すべり防止区域の指定の促進を図るとともに、順次対策事業を推進する。また、地すべり危険箇所の点検体制及び日頃の地割れ、陥没、隆起、建物や立ち木の傾き、あるいは湧水等の観測体制を整えるとともに、地すべり監視施設等の整備による警戒体制の確立を図る。

(4) 急傾斜地崩壊防止対策

危険度の高い急傾斜地に対しては、「急傾斜地の崩壊による災害の防止に関する法律」に基づき急傾斜地崩壊危険区域に指定し、対策工事を推進する。また、豪雨時等の急傾斜地の点検体制の整備及び危険区域内での崩壊を助長し、誘発するような行為の制限を図り、災害の未然防止のため、急傾斜地の周辺に、危険性を示す標識の設置や、住民への危険に対する啓発活動の実施、必要に応じて防災措置の勧告や改善命令等を行うなど警戒体制の確立を図る。

3 治山施設

◆ 県

(1) 現況

治山事業は、山腹崩壊地、山腹崩壊危険地、荒廃溪流及び荒廃の兆しのある溪流に対し対策工事を実施しているが、特に本県は地形・地質等の自然的条件から山崩れ、土石流等の山地に起因する災害が発生しやすい状況にある。このため、治山事業により荒廃山地を復旧整備し、特に山地災害危険地が集中している地区などについては、防災対策総合治山事業等により、緊急かつ総合的な対策を講じてきた。

しかし、豪雨等による土砂災害は、地すべりを含む崩壊現象はもとより、崩壊土砂・落石等の直撃及び岩屑流・土石流となる崩壊土砂の流動化現象が予想される。

このような災害の多様化と山地災害の危険性が一段と高まるなかで、より効果的な対策と危険地区の計画再整備を図り、山地災害の未然防止に努める。

(2) 対策

山腹崩壊地、山腹崩壊危険地に対しては、土留工等の基礎工を施工し、山腹斜面を早期緑化し山崩れによる被害の防止を図る。また、荒廃溪流等に対しては、治山ダム等の溪間工を施行し、土石流等による被害の防止を図る。既設工作物は点検を実施して、亀裂や洗掘に対しては早急に補修し施行地の管理を図る。

なお、これらは治山事業として危険度の高いものから逐次計画的に実施するが、地域住民に対しても防災意識の高揚を図るとともに、日頃から地域住民自らが行う防災施設の点検等の予防保全対策を支援し、自主防災組織の育成強化を進める。

4 ダム

◆ 県

(1) 現況

町域及び上流には三成ダム、阿井川ダム、坂根ダム等があり、発電、農業用水等に寄与しているが、大雨等によるダムの決壊及び啓開は、農地の流出はもとより、人名・財産に重大な被害を

もたらすおそれがある。

大雨等によるダムの災害を未然に防止することは、民生の安定と町土保全の観点から極めて重要なため、ダム管理者は日常からの現地調査・巡視等により施設の安全度を判定し、計画的に整備を推進する。

(2) 保守管理

県が所管しているダム施設については、河川法及び河川法施行令に基づいて定めたダム操作規則により施設の点検を行う。

県企業局所管のダムについては上記点検のほか、電気事業法に基づく点検も行う。

第5節 農林業施設災害の防止

第1 基本的な考え方

風水害等の災害による農林水産物や農林業関連施設の被害を防止するために必要な対策を実施する。

第2 農業施設災害の防止対策

1 農業用ため池

◆ 県、町、施設管理者

(1) 現況

県内には多くの農業用のため池があるが、それらの多くは築造年代が古く老朽化している。それらは、災害に対する安全性が考慮されていない場合が多く、豪雨時等に決壊の危険性があり、下流の農家、農作物、人畜、家屋及びその他の公共施設に被害を及ぼすおそれがある。

(2) 対策

農業用のため池は、決壊した場合下流に与える影響が大きいため、県は「地震後の農業用ため池緊急点検マニュアル」を参考に、適正な管理をし、ため池管理者に対し指導する。老朽化し、安全性に不安のある農業用ため池については、抜本的な改修や減災対策への支援を行う。

なお、決壊した場合に甚大な被害が発生するおおむね貯水量5,000m³以上かつ被害想定おおむね10戸以上のため池は、防災重点ため池として特に監視点検に取り組む必要がある。

2 農業用水利施設（樋門、水路等）

◆ 県、町、施設管理者

(1) 現況

町内には、農地のたん水被害防止、洪水防止などに資する農業用水利施設があるが、これら施設の多くは整備後数十年経過し老朽化しており、豪雨時に機能低下又は突発的な機能不全によって農作物、家屋及び公共施設に被害を及ぼすおそれがある。

(2) 対策

農業用水利施設の機能保全を図るため、県はストックマネジメントの基本的事項を普及するとともに、施設の機能診断調査、評価、劣化予測、コスト算出・比較などを行い、計画的・効率的な機能保全を図る。

第6節 防災活動体制の整備

第1 基本的な考え方

災害時の効果的な応急対策を実施できるよう、県、町及び防災関係機関の防災組織及び防災体制を整備する。そのため、風水害時の災害対策本部及び初動（警戒）体制の確立要領等を整備しておくとともに、県、町、防災関係機関相互の連携体制、災害救助法等の円滑な運用体制を整備する。

また、県、町は指定緊急避難場所及び指定避難所の指定、備蓄など防災に関する諸活動の推進に当たり、公共用地等の有効活用を図る。

第2 災害対策本部体制の整備

1 趣旨

町は、発災段階あるいは警戒段階において、効果的に災害に対応するため、災害対策本部体制等の整備を図る。

また、専門的知見を有する防災担当職員の確保及び育成について検討する。

2 初動（警戒）体制の整備

(1) 動員計画の策定

町は、あらかじめ職員のうちから対策要員を指名し、動員の系統、動員順位、連絡方法等について具体的に計画しておく。

(2) 非常参集体制の整備

ア 町は、参集基準及び参集対象者を明確化し、実情に応じ、職員の安全確保に十分に配慮しつつ、職員の非常参集体制の整備を図る。

イ 連絡手段や参集手段の確保及び携帯電話等の参集途上における情報収集伝達手段の確保等について検討する。

ウ 交通の途絶、職員又は職員の家族等の被災などにより職員の動員が困難な場合等を想定し、災害応急対策が実施できるよう参集訓練等の実施に努める。

(3) 当直員等による体制の整備

勤務時間外の予測が困難な災害についても、迅速な警戒体制が確保できるよう、状況に応じて当直員等による24時間体制で対応する。

(4) 応急活動マニュアル等の整備

町は、それぞれの機関の実情を踏まえ、災害発生時に講ずべき対策等を体系的に整理した応急活動マニュアルを作成し、職員に周知するとともに定期的に訓練を行い、活動手順、使用する資機材や装備の使用方法等の習熟、他の職員、機関等との連携等について徹底を図る。

(5) 防災関係機関との連絡体制の整備

災害対策本部に意見の聴取・連絡調整等のため、関係機関等の出席を求めることができる仕組みの構築に努める。

3 登庁までの協議体制の整備

町は、勤務時間外に大規模な風水害が発生した場合、本部長等の幹部職員の登庁を待つことなく、

必要な意思決定を行う必要がある。

そのため、迅速・確実な連絡が可能なように幹部職員の連絡体制を確立する。

4 災害対策本部室等の整備

町は、以下の点に留意して災害対策本部室等の整備を行う。

- (1) 災害対策本部室・本部事務室の確保・整備、本部室の設営体制の整備
- (2) 災害時に備えた非常電源・自家発電機の確保及び浸水等に対する安全の確保
- (3) 電話の余裕回線の確保のほか、衛星携帯電話、衛星通信、インターネットメール、防災行政無線等多様な通信手段の整備
- (4) 災害対策本部等防災基幹施設の通信、電力等の優先復旧体制
- (5) 応急対策用地図

第3 防災中枢機能等の確保・充実

1 趣旨

町災害応急対策に係る機関は、それぞれの機関の防災中枢機能を果たす施設、設備の充実及び災害に対する安全性の確保、整備に努めるとともに、保有する施設、設備について、非常時の電源確保のために自家発電設備、LPガス災害用バルク、燃料貯蔵設備等の整備を図り、十分な期間の発電が可能となるような燃料の備蓄等を行い、平常時から点検、訓練等に努める。また町は緊急輸送のための拠点整備を行う。

2 防災中枢機能の整備

防災中枢機能を果たす施設、設備等の整備に当たっては、施設等の整備に加え、浸水・波浪災害に伴う停電対策を施すとともに、物資の供給が困難となる場合を想定した防災要員用の食料、飲料水、燃料等の適切な備蓄・調達・輸送体制の整備や、通信途絶時に備えた衛星携帯電話等の整備等非常用通信手段の確保を図る。

町の災害対策の中核施設の非常用電源設備については、3日間（72時間）以上の発電が可能な燃料等の備蓄を行い、平常時から点検、整備に努める。

第4 広域応援協力体制の整備

1 趣旨

大規模災害時における応急対策をより迅速・的確に実施するためには、広域的な支援・協力体制が不可欠であることから、各関係機関において相互応援の協定を締結するなど平常時より体制を整備しておく。

2 市町村・消防本部間の相互協力体制の整備

町は、平常時から相互応援協定に基づく消防相互応援体制の整備を推進するとともに、近隣の市町村と大規模災害時に備えた相互応援協定を締結するよう努める。

- ・災害時の相互応援に関する協定書（平成8年2月1締結）

3 町と自衛隊との連携体制の整備

- (1) 町と自衛隊は、各々の計画の調整を図るとともに協力関係について定めておくなど、平常時から連携体制の強化を図る。その際、自衛隊への情報連絡体制の充実、共同防災訓練の実施等に努める。
- (2) 町は、自衛隊への派遣要請が迅速に行えるよう、あらかじめ要請の手順、連絡調整窓口、連絡の方法を取り決めておくとともに、連絡先を徹底しておく等必要な準備を整えておく。
- (3) 町は、いかなる状況において、どのような分野（救急、救助、応急医療、緊急輸送等）について、自衛隊への派遣要請を行うのか、平常時よりその想定を行うとともに、自衛隊に書面にて連絡しておく。
- (4) 町は、円滑に自衛隊の災害派遣を受けることができるよう、地域防災計画等に受援計画を位置付けるよう努め、自衛隊の作業が他の災害救助・復旧機関と競合又は重複することのないよう役割分担・連絡調整体制、派遣部隊の活動拠点、宿泊施設又は野営施設、使用資器材等について必要な準備を整える。

4 防災関係機関の連携体制の整備

(1) 共通

災害発生時には、防災関係機関相互の連携体制が重要であり、県、町及び防災関係機関は機関相互の応援が円滑に行えるよう、警察・消防・自衛隊等の部隊の展開、宿営の拠点、ヘリポート、物資搬送設備等の救援活動拠点の確保及び活動拠点に係る関係機関との情報の共有に努めるとともに、応急対策活動及び復旧活動に関し、各関係機関において相互応援の協定を締結する等平常時より連携を強化しておく。相互応援協定の締結に当たっては、近隣の地方公共団体に加えて、大規模な災害等による同時被災を避ける観点から、遠方に所在する地方公共団体との間の協定締結も考慮する。

また、県及び町等は、食料、飲料水、生活必需品、医薬品、血液製剤、燃料及び所要の資器材の調達並びに広域的な避難に必要となる施設等の相互利用等に関する応援体制の充実に努める。

(2) 警察

警察本部は、広域緊急援助隊の運用に関し、平素から警察庁及び中国管区警察局と緊密な連携を図り、大規模災害発生時において、迅速かつ広域的な支援が行われるよう体制の整備を推進する。

また、即応部隊及び一般部隊から構成される警察災害派遣隊について、実践的な訓練、装備資器材の充実等を通じて、広域的な派遣態勢の整備を図る。

(3) 消防機関

消防機関は、緊急消防援助隊による人命救助活動等の支援体制の整備に努める。

(4) 建設業協会

建設業協会は、国、県、町との協定等を整備し、水防、土砂災害対策等の災害応急対策の支援体制の整備に努める。

(5) 日本赤十字社島根県支部

日本赤十字社島根県支部は、県と締結している「災害救助に基づく救助業務委託契約書」を踏まえ、医療、助産、死体の処理等の災害救助活動の支援体制の整備に努める。

(6) 国土交通省中国地方整備局

国土交通省中国地方整備局は、緊急災害対策派遣隊（TEC-FORCE）が迅速に活動できるよう、人員の派遣及び資機材の提供を行う体制の整備を図る。

(7) 運送事業者である公共機関

ア 運送事業者である指定公共機関及び指定地方公共機関は、県、市町村等から災害応急対策の実施に必要な物資又は資材の運送の要請があった場合は、資機材の故障等により当該運送を行うことができない場合、安全でない状況にある場合等、要請に応ずることが極めて困難な客観的事情がある場合を除き、当該物資の輸送を行う。

イ 運送事業者である指定公共機関及び指定地方公共機関は、運送の要請等に対応できるように、防災業務計画等において、物資等の緊急輸送に関する計画をあらかじめ定めておく。

5 応援計画及び受援計画の整備

町は、災害の規模や被災地のニーズに応じて円滑に他の地方公共団体及び防災関係機関から応援を受けることができるよう、地域防災計画等に応援計画や受援計画をそれぞれ位置付けるよう努め、応援先・受援先の指定、応援・受援に関する連絡・要請の手順、災害対策本部との役割分担・連絡調整体制、応援機関の活動拠点、応援要員の集合・配備体制や資機材等の収集・輸送体制等について必要な準備を整える。

(1) 町は、県への応援要請が迅速に行えるよう、あらかじめ県と要請の手順、連絡調整窓口、連絡の方法を取り決めておくとともに、連絡先の共有を徹底しておくなど、必要な準備を整えておく。

(2) 町は、必要に応じて、被災時に周辺市町村が後方支援を担える体制となるよう、あらかじめ相互に協定を結び、それぞれにおいて、後方支援基地として位置付けるなど、必要な準備を整える。

第5 災害救助法等の運用体制の整備

1 趣旨

大規模災害の場合は、通常、災害救助法が適用されるが、県、町の担当者において、その運用に際し混乱を生じることのないよう、日頃から運用体制を整備しておく。

2 災害救助法等の運用への習熟

(1) 災害救助法運用要領への習熟

県及び町は、災害救助法に基づく災害救助の基準や運用要領に習熟し、それに対応した体制を整備する。

(2) 災害救助実務研修会等

町の担当者は県等が実施する、災害発生時における災害救助法に基づく業務を円滑かつ的確に推進し、有事の際の災害救助体制に万全を期するための災害救助法実務研修会等により、その内容に充分習熟しておく。

(3) 必要資料の整備

県及び町は、「災害救助の実務」（厚生労働省社会局施設課監修）、県細則等、災害救助法運用に際して必要となる資料の整備に努める。

3 運用マニュアルの整備

町は、災害救助法等の適用申請から適用を受けた後の運用方法について、県の指導を受け災害救

助法の適用された事例を参考にし、わかりやすいマニュアルを作成する。

4 意思決定の支援体制の整備

県は、災害時に町の災害救助法の運用を支援するための体制を整備する。

5 災害救助基金の確保

県は災害救助法第23条の規定により、災害救助に要する費用の支弁の財源に充てるため、以下の方法により災害救助基金を積立てる。

(1) 基金の積立額

当該年度の前年度の前3年間における地方税法に定める普通税の収入額の決算額の平均年額の5/1000に相当する額以上とする。

災害救助基金から生じる収入はすべて災害救助基金に繰り入れる。

(2) 基金運用の方法

ア 財政融資資金への預託又は確実な銀行への預金

イ 国債証券、地方債証券、勸業債券その他確実な債券の応募又は買入れ

ウ 救助法第4条第1項に規定する被服、寝具等給与品の事前購入

第6 複合災害体制の整備

(1) 複合災害（同時又は連続して2以上の災害が発生し、それらの影響が複合化することにより、被害が深刻化し、災害応急対応が困難になる事象）の発生可能性を認識し、地域防災計画等を見直し、備えを充実する。

(2) 災害対応にあたる要員、資機材等について、後発災害の発生が懸念される場合には、先発災害に多くを動員し後発災害に不足が生じるなど、望ましい配分ができない可能性があることに留意しつつ、要員・資機材の投入判断を行うよう対応計画にあらかじめ定めるとともに、外部からの支援を早期に要請することも定めておく。

(3) 様々な複合災害を想定した机上訓練を行い、結果を踏まえて災害ごとの対応計画の見直しに努める。さらに、地域特性に応じて発生可能性が高い複合災害を想定し、職員の参集、合同の災害対策本部の立ち上げ等の実動訓練の実施に努める。

第7 罹災証明書の発行体制の整備

(1) 町は、災害時に罹災証明書の交付が遅滞なく行われるよう、住家被害の調査の担当者の育成、他の地方公共団体や民間団体との応援協定の締結等を計画的に進めるなど、罹災証明書の交付に必要な業務の実施体制の整備に努める。

(2) 町は、県等が実施する、住家被害の調査の担当者のための研修等により、災害時の住家被害の調査の迅速化を図る。

第7節 情報管理体制の整備

第1 基本的な考え方

大規模災害が発生した場合、多種多様かつ多量の災害情報が発生する。県、町及び防災関係機関が迅速かつ的確に防災対策を実施するためには、これらの災害情報を迅速かつ的確に収集・伝達・共有するとともに町民に提供するため、ソフト、ハード両面の仕組みの整備が必要である。

第2 情報通信設備の整備

1 防災行政無線

(1) 県

特に県内地方機関、市町村、消防本部及び防災関係機関を結ぶ無線網で、災害情報の通信にはこの防災行政無線を用いる。

なお、通信の輻輳により通信の確保が困難となる場合は、通信回線の統制、強制切断等の通信統制を行う。

(2) 町

町は、町民に対する災害時における情報を迅速かつ的確に収集、伝達を図るため、防災行政デジタル無線等の町内全域への拡充を推進する。

(3) 雲南消防本部

平成28年5月のデジタル化移行期限を踏まえ、雲南消防本部管内における消防救急無線デジタル化整備計画に基づき整備する。

2 非常通信

町は、通信事業者一般回線や防災行政無線等が使用できない場合には、電波法の規定に基づき、中国地方非常通信協議会構成員の協力を得て、他機関の有線・無線通信施設を利用した非常通信を行うことができる。

第3 気象等観測・伝達体制の整備

1 気象観測施設の整備

(1) 気象レーダーの整備と伝送

本県における冬期の西高東低の気圧配置による強い季節風と大雪、梅雨期における局地的集中豪雨、また台風期における暴風雨等の被害は、地形の影響に起因することが多く、これらの異常気象に対処するためには、日本海や本土におけるきめ細かい気象状況の把握が必要である。このため、気象庁は、昭和41年6月、三坂山に気象レーダーを設置、同61年4月気象レーダーにレーダーエコーデジタル化装置を設置し、その後、平成20年1月にレーダー装置をドップラー化して、データの高速処理を行う等防災上大きな役割を果たしている。

(2) 地域気象観測システムの整備

本県は東西に長く、南北に短く、また山地が多い複雑な地形であり、かつ崩壊しやすい地質からなるため、地理的に極めて災害の発生しやすいところとされている。

気象庁は地域気象観測システムにより、降水量、風向・風速、気温、日照時間、積雪の各データの観測・収集を自動的に行い、気象災害の防止・軽減に重要な役割を果たしている。県内には、現在気象台（松江）1箇所、特別地域気象観測所（西郷、浜田）2箇所、地域気象（4要素）観

測所16箇所、地域雨量観測所8箇所を運用している。

2 予報及び警報等伝達体制の整備

- (1) 松江地方気象台では、防災気象情報の伝達は文字情報に加えて、より詳細な図画情報を迅速に送るよう防災情報提供システムを整備している。
- (2) 関係機関は、気象予報及び警報等、水防警報、火災警報等が関係者に対し迅速かつ正確に伝達されるよう、予報及び警報等取扱責任者を定めるとともに伝達体制の整備を図る。
- (3) 町は、相互に協力し、災害に関する予報及び警報等の伝達徹底については、必要がある場合、あらかじめ協定（災害対策基本法第57条）を締結し、その円滑化を期する。

第4 島根県総合防災情報システムの運用

1 島根県総合防災情報システムの全体構成

島根県総合防災情報システムは、以下のサブシステムから構成されており、県内各種観測情報や災害情報を収集し、市町村及び関係機関へ的確に伝達できるようになっている。本システムを運用することにより、大規模災害が発生した際の災害情報の共有を図り、災害の規模の迅速な把握及び的確な情報提供が可能となっている。

(1) 災害対策業務支援システム

各種気象・水象・地象・国民保護・武力攻撃情報等を防災関係機関にWebメールにて情報伝達し、防災端末においては音声及びポップアップにより重要情報を一斉に通知する。

また、被害状況等の入力や掲示機能による資料掲載により、関係機関の間で情報の共有を迅速に行う。

(2) 情報提供システム

登録制メール、緊急速報メールにより県民及び職員に緊急情報を伝達する。また、ポータルサイトやSNSを通じて県民に防災情報を提供する。

第8節 広報体制の整備

第1 基本的な考え方

災害時における人命の安全と社会秩序の維持を図るため、町民に対する正確な広報の実施や被災者の要望、苦情等の把握により、効果的な災害対策の実施に資するとともに、災害相談や情報提供の窓口を設置し、被災者や一般市民の様々な相談に適切に対応できる体制の整備を推進する。

第2 町民への的確な情報伝達体制の整備

- (1) 町は、被災者への情報伝達手段として、特に防災行政デジタル無線の拡充を図るとともに、有線系も含めた多様な手段の整備に努める。
なお、土砂崩れ等により孤立が予想される地区は、外部との通信確保が最重要であり、多様な通信手段を確保のうえ、電源の必要な通信機器について非常用電源の整備に努める。また、通信設備障害時に備え民間の協力員、自主防災組織、消防団員等人力による情報収集・伝達、アマチュア無線による伝達等バックアップ体制について検討する。
- (2) ケーブルテレビ事業者は、ケーブルテレビの特性を活かした災害情報の広報等について検討し、災害広報体制の整備を図る。
- (3) 町は、災害に関する情報及び被災者に対する救援情報等を的確に広報できるよう、広報体制及び施設、設備の整備を図る。
- (4) 広報の実施に当たって、視聴覚障がい者、高齢者、外国人等に十分配慮し、他の関係機関と相互に連携を図りながら実施できる体制を整備しておく。
- (5) 町は、携帯端末の緊急速報メール機能、ソーシャルメディア、ワンセグ放送等を活用して、特別警報及び警報等の伝達手段の多重化・多様化に努める。
- (6) 県及び町は、在宅での避難者、応急仮設住宅として供与される賃貸住宅への避難者、所在が把握できる広域避難者に対しても、確実に情報伝達できるよう必要な体制の整備を図る。
- (7) 県及び町は、居住地以外の市町村に避難する被災者に対して全国避難者情報システムなどにより必要な情報や支援・サービスを容易かつ確実に受け渡すことができるよう、被災者の所在地等の情報を避難元と避難先の都道府県及び市町村が共有する仕組みの円滑な運用・強化を図る。

第3 報道機関との連携体制の整備

県、町及び各防災機関は、災害時の広報について協定の締結を促進するほか、これら協定にもとづく放送要請の具体的な手続きの方法等について、年1回程度打ち合わせ会議を開催し、事前の申し合わせを行うなど、報道機関との連携体制を構築しておく。

第4 災害用伝言サービス活用体制の整備

一定規模の災害にともない被災地への通信が輻輳した場合においても、被災地内の家族・親戚・知人等の安否等を確認できる情報通信手段である災害用伝言サービスについて、町民に対して認知を深め、災害時における利用方法などの定着を図る必要がある。

そのため、町は、平常時から広報誌やホームページなど、各々が保有する広報手段を活用し普及促進のための広報を実施する。

また、災害時において災害用伝言サービスの運用を開始した場合における広報体制について、県及び町は関係機関と協議するなど検討しておく。

第9節 避難予防対策

第1 基本的な考え方

風水害等の災害時には、河川出水、土砂災害等のため、住民の避難を要する地域が数多く出ることが予想される。町はこのような事態に備えて、あらかじめ避難計画を定めるとともに、町は、災害時に住民等が安全・的確に避難行動や避難活動を行いうるよう、平常時から必要な体制を整備しておく必要がある。

第2 避難勧告等の基準の策定

1 避難勧告等の種類

町は、避難準備・高齢者等避難開始、避難勧告、避難指示（緊急）の発令等の判断基準（具体的な考え方）を地域防災計画に定めるとともに、その意味合いや住民に求める行動について、事前に周知を図る。

また、気象等の特別警報、警報、土砂災害警戒情報及び避難勧告等を住民に周知し、迅速・的確な避難行動に結びつけるよう、その伝達内容等について準備しておく。

避難勧告等一覧

種 類	発令時の状況	住民に求める状況
避難準備・高齢者等避難開始	要配慮者、避難行動要支援者等、特に避難行動に時間を要する者が避難行動を開始しなければならない段階であり、人的被害の発生する可能性が高まった状況	<ul style="list-style-type: none"> 要配慮者、避難行動要支援者等、特に避難行動に時間を要する者は、計画された避難先への避難行動を開始（避難支援等関係者は支援行動を開始） 上記以外の者は、家族等との連絡、非常用持出品の用意等、避難準備を開始
避難勧告	通常の避難行動ができる者が避難行動を開始しなければならない段階であり、人的被害の発生する可能性が明らかに高まった状況	通常の避難行動ができる者は、計画された避難先への避難行動を開始
避難指示（緊急）	<ul style="list-style-type: none"> 前兆現象の発生や、現在の切迫した状況から、人的被害の発生する危険性が非常に高いと判断された状況 堤防の隣接地等、地域の特性等から人的被害の発生する危険性が非常に高いと判断された状況 人的被害の発生した状況 	<ul style="list-style-type: none"> 避難勧告等の発令後で避難中の住民は、確実な避難行動を直ちに完了 未だ避難していない対象住民は、直ちに避難行動に移るとともに、そのいとまがない場合は生命を守る最低限の行動

注）避難時の周囲の状況等により、屋内にとどまっていた方が安全な場合等やむを得ないときは、屋内での待避等の安全確保措置を講ずる。

2 「避難勧告等の判断・伝達マニュアル」の作成

町は、適切な避難勧告、避難指示等を行うため、下記に示す事項について検討し、避難すべき区域や具体的な判断基準などを記載した「避難勧告等の判断・伝達マニュアル」を作成する。

(1) 対象とする災害及び警戒すべき区域・箇所

○水害

- ・住民が避難行動を取る必要のある河川と区間を特定
- ・対象とする河川の特性を把握

○土砂災害

- ・土砂災害の発生するおそれのある箇所を特定
- ・土砂災害の発生しやすい気象条件を把握

(2) 避難すべき区域

- ・避難が必要な区域を特定
- ・当該区域での災害の様相や、避難勧告等の判断に係る特性を把握

(3) 避難勧告等の発令の判断基準・考え方

- ・避難勧告等（避難準備・高齢者等避難開始、避難勧告、避難指示（緊急））の意味合いと、住民に求める行動を確認
- ・住民が避難先へ避難するために必要な時間を把握
- ・避難すべき区域毎に、避難準備・高齢者等避難開始、避難勧告、避難指示（緊急）の発令基準（考え方）を策定
- ・屋内での待避等の安全確保措置を講ずべき状況の基準（考え方）を策定

(4) 避難勧告等の伝達方法

- ・伝達文の内容の設定
- ・伝達手段及び伝達先の設定

(5) 参考とすべき情報

- ・過去の災害記録（浸水実績、土砂災害記録等）
- ・土砂災害警戒区域図、土砂災害危険箇所図
- ・河川の特徴に関する情報（堤防の整備状況、流下能力図、排水機場・水門の状況等）
- ・災害時に入手できる実況情報（水位情報、雨量情報等）
- ・避難勧告等に参考とすべき情報（気象等の特別警報、警報、注意報、土砂災害警戒情報、土砂災害危険度情報、記録的短時間大雨情報、記録的な大雨に関する気象情報等）
- ・情報伝達手段の整備状況（防災行政無線、携帯電話、インターネット、放送機関との協定等）

3 防災マップ等の作成

町は、発災時に住民等が円滑に避難を行うため、住民等と一体となり防災マップ等を作成し、災害の危険が及ぶことが想定される地域や指定緊急避難場所の所在地、避難経路、洪水、雨水出水に係る避難訓練に関する事項、避難情報の入手・伝達方法等の災害に関する情報、その他洪水時等の円滑かつ迅速な避難の確保を図るために必要な事項を住民に周知するとともに、災害からの避難に対する住民等の理解を図るよう努める。

防災マップ等の作成に当たってバリアフリー化が必要な避難経路等が確認された場合は所要の措置を講じる。

4 避難指示等に係る助言

(1) 町長は県、指定行政機関及び指定地方行政機関に対し、避難指示又は避難勧告の対象地域、判断時期等について助言を求める。

(2) 町は、避難勧告又は指示を行う際に、県、指定行政機関及び指定地方行政機関に必要な助言を求めることができるよう、連絡調整窓口、連絡の方法を取り決めておくとともに、連絡先の共有を徹底しておくなど、必要な準備を整えておく。

第3 避難体制の整備

1 避難計画の策定

(1) 町の避難計画

町は、次の事項に留意して避難計画を作成するとともに、地域自主組織、自治会等を通じて、避難組織の確立に努める。

なお、避難所（被災者収容施設）の運営に当たっては運営マニュアルを作成するなど具体的な体制の整備に努める。

ア 避難勧告等の判断・伝達マニュアルで定めた避難勧告等の発令基準及び伝達方法

イ ハザードマップによる土砂災害警戒区域等

ウ 避難先の名称、所在地、対象地区及び対象人口

エ 避難先への経路及び誘導方法

オ 避難所（被災者収容施設）開設に伴う被災者救援措置に関する事項

（ア）給水措置

（イ）給食措置

（ウ）毛布、寝具等の支給

（エ）衣料、生活必需品の支給

（オ）負傷者に対する応急救護

（カ）要配慮者の救護

カ 避難所の管理に関する事項

（ア）避難所の秩序保持

（イ）収容者に対する災害情報の伝達

（ウ）収容者に対する応急対策実施状況の周知徹底

（エ）収容者に対する各種相談業務

（オ）避難が長期化した場合のプライバシーの確保、年齢・性別によるニーズの違いへの配慮、要配慮者への配慮、生活環境の確保

（カ）運営責任者の事前選任

（キ）役割分担の明確化

キ 指定緊急避難場所及び指定避難所の整備に関する事項

（ア）指定避難所（避難者収容施設）

（イ）給水施設

（ウ）情報伝達施設

ク 避難の心得、知識の普及啓発に関する事項

（ア）平常時における広報

・ 掲示板への掲示、広報紙、パンフレット等の発行

・ 住民に対する巡回指導

・ 防災訓練等

（イ）災害時における広報

・ 広報車による周知

・ 避難誘導員による現地広報

・ 住民組織を通じた広報

ケ 避難行動要支援者等の避難支援に関する事項（本章第23節「要配慮者等安全確保体制の整備」参照）

（ア）避難行動要支援者等への情報伝達方法

（イ）避難行動要支援者ごとの避難支援の方法及び配慮すべき事項

（ウ）避難行動要支援者の支援における町、避難支援等関係者の役割分担

(2) 防災上重要な施設の避難計画

病院、社会福祉施設や不特定多数の者が出入りする駅、ショッピングセンターなどの都市施設等、防災上重要な施設の管理者は、町の作成する避難計画を踏まえ、以下に留意して避難計画を作成し、避難の万全を期する。町は、防災上重要な施設の管理者の避難計画作成に必要な指導・援助を行う。

ア 病院

患者を他の医療機関又は安全な場所へ集団的に避難させる場合、避難（入院）施設の確保、移送の方法、保健、衛生対策及び入院患者に対するそれらの実施方法等に留意する。

イ 社会福祉施設等

高齢者、障がい者及び児童福祉施設等は、それぞれの地域の特性等を考慮した上で避難の場所、経路、時期及び誘導方法並びに避難（入所）施設の確保、保健、衛生対策及び給食等の実施方法等に留意する。

ウ 不特定多数の者が出入りする施設等

駅、ショッピングセンターなど不特定多数の者が出入りする施設等は、それぞれの地域の特性や人間の行動、心理の特性を考慮した上で、避難場所、経路、時期及び誘導方法並びに指示伝達の方法等に留意する。

(3) 学校等の防災計画等

町は、所管する学校等が風水害の際にとるべき行動を防災計画に明記するよう指導するとともに、連絡方法・連絡様式の整備を行い、迅速な応急対策が行えるよう事前準備を推進する。

学校等は、臨時休校や終業時刻の繰上げによる下校措置に備え、臨時休校を乳幼児、児童及び生徒（以下児童等）に連絡するための方法、児童等を安全に下校させるために必要な措置などについて、教育委員会と連携して整備するとともに、保護者の理解を得ておくことが必要である。

多数の児童等を学校から避難させる場合も想定し、避難先、避難経路、誘導方法などを防災計画に明記しておく。

ア 臨時休校・下校措置に備えた体制整備

(ア) 家庭訪問、児童カードなどを利用して児童等の通学路を確認し、土砂災害が発生しやすい箇所や、大雨により氾濫が予想される用水路・小河川の把握に努め、状況に応じた通学路の変更などの指示ができるようにしておく。

(イ) 臨時休校・下校措置の決定に当たり、隣接の学校、所轄の教育委員会との連絡のとり方を明確にしておく。

(ウ) 臨時休校・下校措置をとることを地域、保護者に連絡する方法を明確にしておく。

(エ) 災害時の学校の対応について、学校の広報紙、PTA総会などを利用して保護者に理解を得ておく。

イ 学校周辺の危険箇所の把握

大雨により、浸水又は土砂崩れが発生する可能性がある学校の敷地内及び学校周辺の危険箇所を把握しておき、大雨の際、すみやかに確認を行い、対策が講じられるようにする。

ウ 小学校就学前の乳幼児等の避難誘導

町は、小学校就学前の子供たちの安全で確実な避難のため、災害発生時における幼稚園・保育所・幼児園等の施設と町間、施設間の連絡・連携体制の構築に努める。

2 避難誘導體制の整備

(1) 避難計画の習熟と訓練

町は、避難計画及び本編第2章第8節「避難活動」に示す活動方法・内容等に習熟し、避難誘

導訓練を実施する。

なお、避難時の周囲の状況等により、屋内にとどまっていた方が安全な場合等やむを得ないときは、屋内での待避等の安全確保措置を講ずべきことにも留意する。

(2) 避難勧告・指示等の実施要領の明確化

町長による避難の勧告・指示等が、迅速に行われ、関係者に徹底するよう、実施基準を明確化し、地域防災計画、避難計画等において実施要領を定めておく。

また、既に避難した者に対し警報等の発表状況、被害状況等の情報提供を行い、避難の勧告・指示等が発せられている途中での帰宅等の防止を図る。

(3) 避難者の誘導體制の整備

町は、避難者の誘導を、安全かつ迅速に行うことができるよう、次のように誘導體制を整備しておく。

ア 避難誘導を必要とする場合は、消防団や自主防災組織等のもとで、組織的に避難誘導をできるようにしておく。特に、要配慮者の安全な避難を最優先する。

イ 災害の種類、危険地域ごとに避難先への避難経路を指定しておき、住民への周知徹底を図る。その際、周辺の状況を検討し、風水害の場合は、浸水、建物の流失、斜面崩壊等のおそれのある危険箇所を避ける。

ウ 状況に応じて誘導員の配置や、車両による移送などの方法を講じておく。

エ 町は、大規模災害時に円滑な広域避難が可能となるよう、他の地方公共団体との広域一時滞在に係る応援協定を締結するなど、発災時の具体的な避難・受入方法を含めた手順等を定めるよう努める。

(4) 自主避難体制の整備

町は、土砂災害などの前兆現象が出現した場合等の住民の自主避難について、住民に対し、広報紙のほか、あらゆる機会を通じてその指導に努める。

また、住民は、豪雨等により、災害の発生する危険性を感じた場合、土砂災害などの前兆現象を発見し、自ら危険だと判断した場合等は、隣近所で声を掛け合って自主的に避難をするよう心掛ける。

(5) 避難指示等の伝達体制の整備

避難指示等の伝達は、本章第8節「広報体制の整備」に示す広報体制に準じ、住民への周知が最も迅速で確実な効果的方法により実施できるよう、以下のように伝達系統や伝達体制を整備しておく。

ア 同報無線等無線施設を利用して伝達する。

イ 自主防災組織等を通じ、関係者が直接、口頭及び拡声器により伝達する。

ウ サイレン及び鐘をもって伝達する。

エ 広報車による呼びかけにより伝達する。

オ テレビ、ラジオ、有線放送、電話等の利用により伝達する。

カ 携帯端末による緊急速報メールサービスにより伝達する。

町長は、町の避難計画において、危険区域ごとに避難指示等の伝達組織及び伝達方法を定め、危険地域の住民に周知徹底を図る。

なお、土砂崩れ等により孤立が予想される地区は、多様な通信手段を確保のうえ、電源の必要な通信機器について非常用電源の整備に努める。また、通信設備障害時に備え民間の協力員、自主防災組織、消防団員等人力による情報収集・伝達、アマチュア無線による伝達等バックアップ体制について検討する。

(6) 避難行動要支援者に対する避難誘導體制の構築

町は、要配慮者のうち災害時に自ら避難することが困難な者で特に避難の支援を要する避難行動要支援者の円滑かつ迅速な避難の確保を図るため、平常時から避難行動要支援者に係る避難誘導體制を構築する。

ア 避難指示等の伝達体制の確立

町長は、日頃から避難行動要支援者に関する情報の把握・共有に努めるとともに、避難行動要支援者及び避難支援等関係者に避難指示等が確実に伝達できる手段・方法を事前に定めておく。

イ 避難行動要支援者避難誘導體制の構築

町長は、避難行動要支援者が避難するに当たって、地域防災計画に定めた避難支援等関係者から避難行動要支援者への情報伝達体制の整備、避難支援・安否確認体制の整備、避難訓練の実施等を一層図る。

第4 指定緊急避難場所・指定避難所及び避難路の整備・周知

1 指定緊急避難場所及び指定避難所の指定と確保

(1) 指定緊急避難場所の指定

町長は、法令に基づく指定緊急避難場所について、防災施設の整備状況、地形、地質その他の状況を総合的に勘案し、必要があると認めるときは、必要な数、規模の施設等を指定し、指定後は住民へ周知徹底を図る。なお、指定を取り消した場合も同様に、住民への周知を図る。

ア あらかじめ管理者の同意を得ておく。

イ 被災が想定されない安全区域内に立地する施設等とする。

ウ 安全区域外に立地する場合、災害に対して安全な構造を有し、想定される洪水等の水位以上の高さに避難者の受入れ部分及び当該部分への避難経路を有する施設であって、かつ、災害発生時に迅速に避難場所の開設を行うことが可能な管理体制を有する施設等とする。

(2) 指定避難所の指定及び整備

ア 指定避難所の指定

町長は、法令に基づく指定避難所について、必要な数、規模の施設等を指定し、指定後は住民へ周知徹底を図る。なお、指定を取り消した場合も同様に、住民への周知を図る。

なお、これらの適当な既存施設がない場合、野外に仮設物等又は天幕を設置し、避難所とする。

(ア) あらかじめ管理者の同意を得ておく。

(イ) 被災者を滞在させるために必要となる適切な規模を有し、速やかに被災者を受け入れること等が可能な構造又は設備を有する施設。

(ウ) 想定される災害による影響が比較的少なく、災害救援物資等の輸送が比較的容易な場所にあるもの。

(エ) 主として要配慮者を滞在させることが想定される施設にあつては、要配慮者の円滑な利用を確保するための措置を講じられ、相談等の支援を受けることができる体制が整備されているもの。

(オ) 指定緊急避難場所と指定避難所は相互に兼ねることができる。

(カ) 学校を避難所として指定する場合、学校が教育活動の場であることに配慮する。

(キ) 避難所としての機能は応急的なものであることを認識の上、避難所となる施設の利用方法等について、事前に教育委員会等の関係部局や地域住民等の関係者と調整を図る。

イ 指定避難所の整備

町は、指定避難所となる施設には、避難生活の環境を良好に保つため、必要に応じ、給食施

設、換気、冷暖房、照明等の設備の整備に努める。

また、指定避難所において、救護施設、貯水槽、井戸、仮設トイレ、マット、簡易ベッド、非常用電源、衛星携帯電話等の通信機器等のほか、空調、洋式トイレなど、要配慮者にも配慮した施設・設備の整備に努めるとともに、被災者による災害情報の入手に資するテレビ、ラジオ等の機器の整備を図る。

ウ 指定避難所における備蓄等の推進

町は、指定避難所又はその近傍で地域完結型の備蓄施設を確保し、食料、飲料水、非常用電源、常備薬、炊き出し用具、毛布等避難生活に必要な物資等の備蓄に努める。

なお、町は、指定避難所である学校等の建築物に、備蓄のためのスペースや通信設備の整備等を進める。

(3) 要配慮者の特性にあわせた避難所の指定・整備

町は、避難所の設定に当たり地域の実態にあわせ、利便性や安全性に十分配慮するとともに、一般の避難所では生活することが困難な障がい者等の要配慮者のため、介護保険施設、障害者支援施設等の福祉避難所を指定するよう努める。

なお、指定避難所においては、要配慮者の介護等に必要な設備や備品についても十分配慮するとともに、避難生活が長期化することが予想される場合には、福祉避難所の開設や民間賃貸住宅、旅館やホテル等を借り上げる等、多様な避難所の確保に配慮する。

2 避難先区分けの実施

町は、次の事項を勘案して避難先の区分けを実施し住民一人ひとりの避難すべき場所を明確にしておく。

- (1) 避難先の区分けの境界線は、地区単位を原則とするが、主要道路、鉄道及び河川等を横断して避難することを避けるため、これらを境界とすることもできる。
- (2) 避難先の区分けに当たっては、各地区の歩行負担及び危険負担がなるべく均等になるようにする。
- (3) 避難人口は、夜間人口によるが、避難先の収容力に余裕をもたせておく。

3 避難路の選定と確保

町職員、警察官及び消防職員等の避難措置の実施者は、迅速かつ安全な避難ができるよう、通行の支障となる行為や障害物を除去し、避難路の通行確保に努める。

(1) 避難路の選定と確保

町は、市街地の状況に応じて次の基準を参考に避難路を選定し、確保に努める。

また、地域の要配慮者の実態にあわせ、利便性や安全性に十分配慮する。

- ア 避難路は、おおむね8 m以上の幅員を有するもの。
- イ 避難路は、相互に交差しないもの。
- ウ 避難路は、浸水や斜面崩壊等による障害のない安全なルートを選定する。
- エ 避難路沿いには、火災や爆発などの危険性がある工場がないよう配慮する。
- オ 避難路の選定に当たっては、住民の理解と協力を得て選定する。
- カ 避難路については、複数の経路を選定しておく。

(2) 避難先及び周辺道路の交通規制

災害時における混乱を防止し、避難を容易にするため警察は次により避難先及びその周辺道路において、駐車禁止や通行止等の必要な交通規制を実施する。

4 避難先の住民への周知

町は、避難先、避難路等について平常時から以下の方法で周知徹底を図る。

なお、周知に当たっては外国人（海外からの旅行者を含む。）に配慮し、「やさしい日本語」*や外国語による多言語表記に努める。

- (1) 町の広報紙等
- (2) 案内板等の設置
 - ア 誘導標識
 - イ 避難先案内図
 - ウ 避難先表示板
- (3) 防災訓練
- (4) 防災啓発パンフレットの作成、配布
- (5) 防災マップ等の作成、配布

(注)

* やさしい日本語：日常使われている日本語を、より簡単な言葉や、漢字にふりがなを振る等して、外国人や子ども、高齢者などにも分かりやすく言い換え（書き換え）をした日本語

5 避難誘導標識の整備及び住民への周知

町は、避難先への誘導をスムーズに行うため、避難誘導標識の整備に努めるとともに、避難先の周知方法に準じて関係住民に対する周知徹底を図る。また、指定緊急避難場所を指定して誘導標識を設置する場合は、日本工業規格に基づく災害種別一般図記号を使用して、度の災害の種別に対応した避難場所であるかを明示するよう努めるものとする。

なお、避難誘導標識の整備に当たっては外国人（海外からの旅行者を含む。）に配慮し、「やさしい日本語」や外国語による多言語表記に努めるとともに、災害種別一般図記号を使った避難場所標識の見方に関する周知に努めるものとする。

6 社会福祉施設等における対策

県は、介護保険施設、障害者支援施設等に対し、県内、近隣都道府県内における同種の施設やホテル等の民間施設等と施設利用者の受入に関する災害協定を締結するよう指導に努め、あわせて、その内容を県に登録するよう要請する。

また、介護保険施設、障害者支援施設等に対して災害時に派遣可能な職員数の登録を要請することや、関係団体と災害時の職員派遣協力協定の締結等を行うことにより、介護職員等の派遣体制の整備に努める。

第5 応急仮設住宅等の確保体制の整備

県及び町は、企業等と連携を図りつつ、応急仮設住宅の建設に要する資機材に関し、供給可能性を把握するなど、あらかじめ調達・供給体制を整備しておくとともに、災害時における被災者用の住居として利用可能な公営住宅や空き家等の把握に努め、災害時に迅速にあっせんできるよう体制を整備

する。

また、災害に対する安全性に配慮しつつ、応急仮設住宅の用地に関し、建設可能な用地を把握するなど、あらかじめ供給体制を整備しておく。その際、学校の敷地を応急仮設住宅の用地等として定める場合には、学校の教育活動に十分配慮する。

このほか、民間賃貸住宅の借り上げの円滑化に向け、その際の手配等について、あらかじめ定めておく。

第10節 救急・救助体制の整備

第1 基本的な考え方

1 趣旨

風水害等では、土砂崩れ、洪水、冠水等による被害の危険性があり、多数の救急・救助事象が発生すると予想される。このため、災害発生に際して、救急・救助を行うのに必要な体制や防災資機材等の整備を計画的に推進する。

第2 救急・救助体制の整備

1 関係機関等による救急・救助体制の整備

風水害等では、土砂崩れ等による生き埋め等の発生が予想されるため、関係機関等は、生き埋め等からの救急・救助体制の整備に努める。

(1) 町、消防本部の救急・救助体制の整備

ア 常備消防を主体とし、救出対象者の状況に応じた救出体制の整備に努める。

イ 町は、町内で予想される災害のうち、特に土砂崩れ等による生き埋め等に対応する救出作業に備え、普段から必要な装備・資機材の所在、確保方法や関係機関への協力要請等について、十分に検討しておくとともに、情報の収集・連絡・分析等の重要性に鑑み、情報連絡・災害対応調整等のルール化や通信手段の確保等を図る。

また、土砂崩れ等で孤立が予想される地域は、事前に、関係機関と当該地域における救出方法や町との間の情報伝達手段の確保、救出に当たる関係機関等との相互連絡体制等について、十分に検討しておく。

ウ 救急救助活動を効果的に実施するため、救急救命士等救急隊員を養成するとともに、職員の教育訓練を充実させる。

エ 傷病者の速やかな搬送を行うため、消防車両、ヘリコプターによる搬送体制の整備のほか、広域災害救急医療情報システム（EMIS）の定着を図り、医療情報収集体制を強化する。

オ 多数の傷病者が発生した場合に備え、民間の搬送業者等と連携し、傷病者の搬送保護体制の確立を図る。

カ 土砂崩れ等による生き埋め等からの救急・救助事象に対応するとともに、救急・救助に必要な重機を確保するため、建設業協会等関係団体と協力協定を締結するなど連携を図る。

キ 災害発生後急性期（おおむね3日程度）における救助活動について、災害派遣医療チーム（DMAT）や日本赤十字社医療救護班との連携体制の確立を図る。

(2) 警察の救急・救助体制の整備

ア 警察本部及び各警察署警備部隊の編成計画の整備に努める。

イ 警察用航空機、車両等警察が保有する装備資機材の整備、充実に努める。

ウ 町や関係機関等と、日頃から、相互連絡体制等について十分に検討しておく。

(3) 消防団の救急・救助体制の整備

消防団は、日頃から、地域の避難行動要支援者等の把握を行うとともに、救急・救助の訓練や救急・救助用資機材の整備・点検に努める。

(4) 自衛隊の救急・救助体制の整備

自衛隊は、日頃から町や関係機関等との相互連絡体制等について十分に検討する。

2 住民、自主防災組織等の救急、救助への協力

災害時には、地域ぐるみの救急・救助活動への参加協力が必要になる。このため、住民、自主防災組織等は、日頃から、必要な体制を検討しておくとともに、県や町が実施する防災訓練や研修会等に積極的に参加し、救急・救助活動に関する知識や応急救護処置等の習得に努める。町は、住民及び自主防災組織が行うこれらの活動等を支援する。

3 消防団、自主防災組織、住民の救出活動能力向上のための教育、指導

町及び消防機関は、多数の救出事案発生に対して重要な役割を期待される消防団、自主防災組織、住民に対し、救急・救助活動を効果的に実施するための教育指導を推進する。

県は、町及び消防機関が行うこれらの活動等を支援する。

4 災害救援ボランティア組織との連携

町や関係機関と日頃から相互連絡体制等について十分検討するとともに、県や町が実施する防災訓練等において相互の連携を図る。

第3 救急・救助用資機材等の整備

1 救急用装備・資機材等の整備方針

(1) 県及び町、消防本部

災害時に同時多発する救急事象に対応するため、救急用装備・資機材等の整備を図る。

- ・車両

救急車、高規格救急車（スーパーアンビュランス）

- ・救急資機材

高度救急資機材、非常用救急資機材、消防隊用救護資機材、トリアージ・タッグ*

(注)

* トリアージ・タッグ：多数の傷病者が発生する医療救護現場において、傷病の程度に応じて優先的に搬送し治療を受けさせる者を選別するために使用する用具

(2) 警察、自衛隊

災害時に同時多発する救急事象に対応するため、救急用資機材や搬送に使用する車等の整備・点検に努める。

2 救助用装備・資機材等の整備方針

(1) 県及び町、消防本部

ア 土砂崩れ等による生き埋め者等の救出、救助事象に対応するため、各消防署、消防団、自主防災組織等において、必要な救助用装備・資機材等の整備を次のとおり図る。

(ア) 消防署等

- ・高度救助用資機材（ファイバースコープ、画像探索装置、夜間用暗視装置、地中音響探知機）、熱画像直視装置

- ・救助用ユニット

画像探索装置、油圧式救助器具、空気式救助器具、切断機（鉄筋カッター）

- ・消防隊員用救助用資機材

大型万能ハンマー、チェーンソー、切断機（鉄筋カッター）等救助隊の編成、装備及び配置の基準を定める省令第4条別表による。削岩機（軽量型）、大型バール、鋸、鉄線鋏、大ハンマー、スコップ、救助ロープ（10m）

(イ) 消防団

- ・消防団員用救助用資機材

大型万能ハンマー、チェーンソー、切断機（鉄筋カッター）等救助隊の編成、装備及び配置の基準を定める省令第4条別表による。削岩機（軽量型）、大型バール、鋸、鉄線鋏、大ハンマー、スコップ、救助ロープ（10m）

- ・担架（毛布・枕を含む）
- ・救急カバン

(ウ) 自主防災組織

- ・担架（毛布・枕を含む）
- ・救急カバン
- ・簡易救助器具等（バール、鋸、ハンマー、スコップほか）
- ・防災資機材倉庫等

イ 災害時に同時多発する救出、救助事象に対応するため、高度救助用資機材を装備した救助車の整備を図る。

(2) 警察

ア 県下警察署の各地域の中心となる警察署に、最小限度必要と認められる救助用資機材を集中的に配置して、活用するように努める。

- ・救助用資機材

（例）救命ボート、エンジンカッター、ボルトクリッパー、大型バール、チェーンソー、車両移動器具、削岩機、投光機、大型ハンマー

イ 道路等の障害物の除去や、がけ崩れ現場、倒壊家屋等からの救出・救助に強力な力を発揮する災害活動用車両の整備を図る。

- ・災害活動用車両

（例）災害用強力投光車、クレーンレッカー車、多目的災害活動車、災害用レッカー車、災害用ショベル車、給水車、クレーン付ダンプ車

(3) 自衛隊

災害時に同時多発する救出、救助事象に対応するため、救助用資機材や車両等の整備・点検に努める。

第11節 医療体制の整備

第1 基本的な考え方

1 趣旨

災害発生時において、県、町、医療関係機関及び防災関係機関が相互に連携し、迅速かつ適切な医療救護活動を実施することができるよう体制の整備を図る。

第2 情報収集管理体制の整備

大規模災害が発生した場合、多種多様かつ多量の災害情報が発生する。県、町、医療関係機関及び防災関係機関が迅速かつ的確に医療救護対策を実施するためには、多くの災害情報の中から医療救護に必要な緊急性の高い情報を優先的に収集、伝達できるようなソフト、ハード両面の仕組みの整備が必要である。

第3 医療救護体制の整備

災害発生時には、広域あるいは局地的に医療救護を必要とする多数の傷病者が発生するとともに、数多くの医療施設が被害を受け、十分な医療の提供が困難な状況になることが予想される。このため、被災地内外の災害拠点病院、災害派遣医療チーム（DMAT）、災害派遣精神医療チーム（DPAT）及び医療救護班が連携して効果的な医療救護活動を行う必要があり、すべての医療救護活動を統制可能な体制の整備を図る。

また、医療救護活動に必要な医薬品・医療用資器材等の調達・搬送も含めた体制を構築する。

第4 防災訓練

災害発生時において、県、町医療関係機関及び防災関係機関等は、地域防災計画及びそれに基づき各機関が作成するマニュアルの定めるところにより医療救護活動を実施することとなるが、これらの医療救護を円滑に行うために、平常時から県、町、医療関係機関及び防災関係機関が協力し、各種訓練を継続的に実施し、災害に備えておく。

第12節 交通確保・規制体制の整備

第1 基本的な考え方

風水害時には、道路、橋梁、アンダーパス等の交通施設に被害が発生することが予想され、このことから発生する交通の混乱を防止し、被災者の搬送、必要な物資、資機材及び要員等の輸送のための緊急通行路を確保することが必要である。

このため、交通の混乱を防止し、緊急通行路を確保するための交通確保体制の整備を計画的に推進する。

また、道路管理者は、道路の冠水による事故を未然に防止するため、道路情報表示版等必要な施設の整備を図るとともに、警察及び消防等との連携の下で、適切な道路管理に努める。

第2 交通規制の実施責任者

1 交通規制の実施責任者

交通規制の実施責任者及びその範囲は、以下のとおりである。

区分	実施責任者	範囲
道路管理者	国土交通大臣 (指定区間内の国道) 知事 (指定区間を除く国道及び県道) 町長 (町道) 西日本高速道路株式会社 (西日本高速道路株式会社が管理する道路)	(道路法第46条) 1 道路の損壊、決壊その他の事由により交通が危険であると認められる場合 2 道路に関する工事のため、やむを得ないと認められる場合
公安委員会 ・警察機関	公安委員会 警察署長 高速道路交通警察隊長 警察官	(災害対策基本法第76条) 1 本県又はこれに隣接し、若しくは近接する県の地域に係る災害が発生し、又はまさに発生しようとしている場合において、災害応急対策が的確かつ円滑に行われるようにするため緊急の必要があると認められるとき (道路交通法第4条～第6条) 2 道路における危険を防止し、その他交通の安全と円滑を図るため、必要があると認めるとき 3 道路の損壊、火災の発生、その他の事情により道路において交通の危険が生ずるおそれがある場合

第3 交通規制の実施体制の整備

交通規制の実施体制は、以下の方針により整備する。

区 分	整 備 方 針
道路管理者	<p>道路管理者は、道路、橋梁、アンダーパス等交通施設の巡回調査に努め、災害により交通施設等の危険な状況が予想される場合、又は発見通報等に備え、速やかに必要な規制を行う体制の整備に努める。</p> <p>また、警察等関係機関と連携を図るとともに、道路情報を迅速に伝達できる体制を整備する。</p>
公安委員会 ・警察機関	<p>警察機関は、交通の混乱を防止し、緊急通行路を確保するために以下の項目について整備に努める。</p> <p>ア 交通規制計画の作成 発災時の交通安全や緊急通行車両の通行確保を行うため、又は、防災訓練のための交通規制計画を策定する。</p> <p>イ 交通情報の収集 交通情報の収集は、ヘリコプター、オートバイその他の機動力を活用することとし、交通情報の収集を行う体制の整備に努める。</p> <p>ウ 関係機関や住民等への周知 交通規制を実施した場合の関係機関や住民等への周知方について、その内容や方法・手段について、日頃から計画しておく。 また、道路交通情報センターや報道機関等との連携を日頃から図っておく。</p> <p>エ 警備業協会等との協定 規制要員は、警察官を中心に編成するものとするが、災害時の混乱期には警察官が不足することが予想される。 その場合、警備業協会や日本自動車連盟中国本部島根支部（J A F）の協力を得られるよう、協定に基づき日頃から連携を図っておく。</p> <p>オ 装備資機材の整備 規制用サインカーや規制用標識等の装備資機材の整備に努める。</p> <p>カ 道路交通機能の確保のため重要となる信号機への電源付加装置の整備等信号機滅灯対策を推進する。</p>

第4 緊急通行車両等の事前届出・確認

1 緊急通行車両の事前届出

(1) 事前届出の対象とする車両

知事又は公安委員会が行う災害対策基本法施行令第33条第1項の規定に基づく確認の対象となる車両は、同施行令第32条の2第2号において「災害応急対策に従事する者又は災害応急対策に必要な物資の緊急輸送その他の災害応急対策を実施するため運転中の車両」と規定されている。

指定行政機関の長、指定地方行政機関の長、地方公共団体の長その他の執行機関、指定公共機関及び指定地方公共機関（以下「指定行政機関等」という。）が保有し、若しくは指定行政機関等との契約等により常時指定行政機関等の活動のために専用に使われる車両又は災害時に他の関係機関・団体等から調達する車両で、災害対策基本法第50条第1項に規定する災害応急対策（次に掲げる事項をいう。）を実施するために使用される計画がある車両は、緊急通行車両の事前届出を行うことができる。

- ア 警報等の発令及び伝達並びに避難の勧告又は指示に関する事項
- イ 消防、水防その他の応急措置に関する事項
- ウ 被災者の救難、救助その他保護に関する事項
- エ 災害を受けた児童及び生徒の応急の教育に関する事項
- オ 施設及び設備の応急の復旧に関する事項
- カ 廃棄物の処理及び清掃、防疫その他の生活環境の保全及び公衆衛生に関する事項
- キ 犯罪の予防、交通の規制その他災害地における社会秩序の維持に関する事項
- ク 緊急輸送の確保に関する事項
- ケ その他災害の発生の防御又は拡大の防止のための措置に関する事項

(2) 事前届出の申請

緊急通行に係る業務の実施について責任を有する者（代行者を含む。）は、当該車両の使用の本拠の位置を管轄する警察署又は警察本部交通規制課を経由して県公安委員会に対し、若しくは県防災危機管理課を経由して島根県知事に対し、「緊急通行車両等事前届出書」に当該車両を使用して行う業務の内容を疎明する書類（輸送協定書等がない場合は、指定行政機関等の上申書等。）を添付して事前届出を行う。

なお、発災後、当該車両に対して緊急通行車両証明書が円滑に交付されることから、事前届出を積極的に行う。

2 規制除外車両の事前届出

(1) 事前届出の対象とする車両

規制除外車両として事前届出の対象となる車両は、緊急通行車両以外の車両であって、次のいずれかに該当する。

- ア 医師、歯科医師、医療機関等が使用する車両
- イ 医薬品、医療機器、医療用資材等を輸送する車両
- ウ 患者等輸送用車両（特別な構造又は装置があるものに限る。）
- エ 建設用重機、道路啓開作業用車両又は重機輸送用車両

(2) 事前届出の申請

緊急通行に係る業務の実施について責任を有する者（代行者を含む。）は、警察本部交通規制課又は各警察署を経由して県公安委員会に対し、「規制除外車両事前届出書」に当該車両を使用して行う業務の内容を疎明する書類を示して事前届出を行う。

なお、発災後、当該車両に対して規制除外車両証明書が円滑に交付されることから、事前届出

を積極的に行う。

3 届出済証の交付と確認

(1) 審査

県公安委員会は、緊急通行車両に該当するかどうかの審査を行い、該当すると認められるものについては、「緊急通行車両等事前届出済証」又は「規制除外車両事前届出済証」（以下「届出済証」という。）を交付する。届出済証は、附属資料の様式を参照。

(2) 届出済証の交付を受けた車両の確認

届出済証の交付を受けた車両は、県防災危機管理課、支庁県民局・各県土整備事務所、警察本部交通規制課、各警察署、又は交通検問所に当該届出済証を提出して、緊急通行車両又は規制除外車両である旨の確認を受けることができる。この場合、確認審査を省略して、災害対策基本法施行規則様式第3の「標章」及び様式第4の「緊急通行車両確認証明書」又は「規制除外車両確認証明書」を交付する。

「標章」及び「緊急通行車両確認証明書」は、第2編第2章第12節「交通確保、規制」参照。

(3) 手続き

県公安委員会は、確認手続きの具体的な運用は、県防災危機管理課と所要の調整を図っておく。

第13節 輸送体制の整備

第1 基本的な考え方

風水害にあつては、被災者の避難並びに災害応急対策及び災害救助を実施するのに必要な要員及び物資の輸送を、迅速かつ的確に行うことが必要である。

このため、各計画が効率的に実施されるように、必要な車両、労務の確保を図るなど、輸送体制の整備を計画的に推進する。

第2 輸送体制の整備方針

1 輸送条件を想定した輸送計画の作成

災害時には、道路損壊等の被害状況に応じた輸送ルートを選定や、災害の状況等による輸送対象（被災者、応急対策要員、搬送患者、資機材、救援物資等）の変化等に迅速に対応できる輸送体制が必要である。このため、輸送の実施責任者は、平素から、災害の種別・規模、地区、輸送対象、輸送手段（車両等）ごとのいくつかの輸送条件を想定した輸送計画を作成する。

2 関係機関相互の連携の強化

災害時には、応急対策を実施する人員や資機材、救援物資等、多数の輸送需要が発生すると予想され、県及び町をはじめ、応急対策実施機関の輸送能力が不足することが考えられる。このため、日頃から以下について整備を図り、関係機関相互の連携の強化に努める。

- (1) 輸送業者等と緊急輸送に係る協力協定の締結を図る。
- (2) 関係機関相互の情報連絡体制の整備を図る。
- (3) 緊急輸送に係る調整業務等への運送事業者等の参加、物資の輸送拠点の運送事業者等を主体とした業務の実施を図るため、協定に基づき公益社団法人島根県トラック協会へ物資輸送に併せ、物流専門家等の派遣を要請する。また、物資の輸送拠点として運送事業者の施設を活用するための体制整備を図る。
- (4) 物資の調達・輸送に必要な情報項目・単位の整理による発注方法の標準化、物資の輸送拠点となる民間施設への非常用電源や非常用通信設備の設置に係る支援、緊急通行車両等への優先的な燃料供給等の環境整備を推進する。
- (5) 輸送協定を締結した民間事業者等の車両は、緊急輸送車両標章交付のための事前届出制度が適用され、発災後、当該車両に対して緊急通行車両標章を円滑に交付されることから、民間事業者に対して周知を行うとともに、自らも事前届出を積極的にするなど、その普及を図る。

第3 輸送手段及び輸送施設・集積拠点等の指定

1 輸送手段の確保及び関係機関相互の協力関係の強化

(1) 輸送手段の確保

災害時に被災者や救援物資、資機材等を輸送する以下の輸送手段を確保しておく。

ア 自動車による輸送

- (ア) 災害応急対策実施機関所有の車両等
- (イ) 公共団体等の車両等

- (ウ) 貨物自動車運送事業者所有の営業用車両等
 - (エ) その他の民間の車両等
 - (オ) 石油燃料の輸送車両等
- イ 鉄道による輸送

(2) 関係機関相互の協力関係の強化

関係機関相互は、災害時の迅速かつ確かな輸送手段の確保を図るため、応援要請や緊急時の通信連絡体制等について、協力協定の締結や運用計画を作成するなど、日頃から連携を図っておく。

平常時から関係機関や企業等との間で協定を締結するなど、連携強化を進めることにより、災害発生時に各主体が迅速かつ効果的な災害応急対策等が行えるように努める。民間事業者に委託可能な災害対策に係る業務（被災情報の整理、支援物資の管理・輸送等）は、あらかじめ、民間事業者との間で協定を締結しておくなど協力体制を構築し、民間事業者のノウハウや能力等を活用する。

2 輸送施設・集積拠点等の指定

(1) 輸送施設の指定

災害時に被災者や救援物資、資機材等を輸送する輸送施設として、以下のとおり指定しておく。

なお、県、町及び関係機関は、緊急時における輸送の重要性に鑑み、輸送施設及び輸送拠点は、災害時の安全性を配慮しつつ、関係機関と協議の上、緊急輸送ネットワークの形成を図るとともに、指定公共機関その他の関係機関等に対する周知徹底に努める。

ア 緊急輸送道路の指定

（指定箇所については、「島根県緊急輸送道路ネットワーク計画」（平成9年3月策定、平成25年度改訂）参照。）

イ 港湾・漁港、空港、臨時ヘリポート等の指定

（指定箇所については、「島根県緊急輸送道路ネットワーク計画」（平成9年3月策定、平成25年度改訂）参照。）

(2) 集積拠点の指定

災害時の救援物資や資機材等の集積拠点として、以下のとおり指定しておく。なお、県、町及び関係機関は、緊急時における輸送の重要性に鑑み、集積拠点は、災害時の安全性を配慮しつつ、関係機関と協議の上、緊急輸送ネットワークの形成を図るとともに、指定公共機関その他の関係機関等に対する周知徹底に努める。

ア 救援物資等の備蓄・集積拠点

（指定箇所については、「島根県緊急輸送道路ネットワーク計画」（平成9年3月策定、平成25年度改訂）参照。）

イ トラックターミナル等の指定

ウ 卸売市場等の指定

(3) 集積拠点の運営

県では、集積拠点において、物資の集荷・仕分け・管理・配送等民間事業者のノウハウを活用し、物流の円滑化を図るため、協定に基づき公益社団法人島根県トラック協会へ物資輸送にあわせ、物流専門家等の派遣を要請する。

第4 緊急輸送道路啓開体制の整備

1 啓開道路の選定基準の設定

災害時において、道路啓開（道路上の土砂、流木等を除去し、交通確保を図ること）を実施する

路線の選定、優先順位について関係機関と連携を取り選定基準を設け、あらかじめ定めておく。

2 道路啓開の作業体制の充実

道路管理者は、平素から、災害時において、関係機関及び関係業界が迅速かつ的確な協力体制を確立して道路啓開の作業を実施できるよう、効率的な道路啓開体制の整備を図る。

3 道路啓開用装備・資機材の整備

道路管理者は、平素から、道路啓開用装備・資機材の整備を行うとともに、建設業協会等を通じて使用できる建設機械等の把握を行う。

また、障害物除去、応急復旧等を迅速に行うため、必要に応じて、協議会の設置等による道路管理者相互の連携の下、あらかじめ道路啓開等の計画を立案する。

4 関係団体等との協力関係の強化

道路管理者は、災害時に建設業協会や関係団体等の協力を得て、迅速かつ的確な道路啓開作業が実施できるように、道路啓開に関する協力協定の締結を図り、協力関係の強化を図る。

また、自衛隊の災害派遣への対応も円滑に行えるよう受入れ体制の整備に努める。

第14節 防災施設、装備等の整備

第1 基本的な考え方

災害時における防災中枢機能を果たし、災害対策活動の拠点施設となる広域防災拠点が効果的に活用できるよう体制の充実強化を図るとともに、町内に災害用臨時ヘリポートを整備する。また、町は、各種防災装備・資機材等を整備する。

第2 災害用臨時ヘリポートの整備

1 趣旨

町は、災害時の救助・救護活動、緊急物資の輸送等にヘリコプターの機動性を生かした応急活動を円滑に実施するため、ヘリコプターが離着陸できる臨時ヘリポートの選定、整備に努める。

2 臨時ヘリポートの選定

町は、県、消防本部と協議のうえ、臨時ヘリポートを学校の校庭、公共の運動場等から選定しておく。

なお、孤立可能性のある地区は、ヘリコプター離着陸適地の選定・確保に努める。

3 県への報告

町は、新たに臨時ヘリポートを選定した場合、地域防災計画に定めるとともに、県に次の事項を報告（略図添付）する。また、報告事項に変更を生じた場合も同様とする。

- (1) 臨時ヘリポート番号
- (2) 所在地及び名称
- (3) 施設等の管理者及び電話番号
- (4) 発着場面積
- (5) 付近の障害物等の状況
- (6) 離着陸可能な機種

4 臨時ヘリポートの管理

町は、選定した臨時ヘリポートの管理について、平素から当該臨時ヘリポートの管理者と連絡を保つなど現状の把握に努めるとともに、常に使用できるよう配慮しなければならない。

第3 防災装備等の整備・充実

1 趣旨

防災関係機関は、応急対策実施のため、防災用装備等をあらかじめ整備・充実しておく。保有装備等は、随時点検を行い、保管に万全を期する。

県、町（消防機関）が災害時の地域における防災拠点施設を整備するに当たっては、施設の建設にあわせ、災害時に必要となる各種装備、資機材等の備蓄に配慮する。

2 各種防災装備等の整備

- (1) ヘリコプター

- (2) 警備用船艇、ゴムボート
- (3) 特殊車両
- (4) その他（可搬式標識・標示板等交通確保、規制対策用資機材等）

3 保有防災装備等の点検

(1) 点検に際して留意すべき事項

ア 機械類

- (ア) 不良箇所の有無
- (イ) 機能試験の実施
- (ウ) その他

イ 物資、資機材等

- (ア) 種類、規格と数量の確認
- (イ) 不良品の有無
- (ウ) 薬剤等効能の確認
- (エ) その他

(2) 点検実施結果と措置

点検実施の結果は常に記録しておくとともに、物資・資機材等に損傷等が発見されたときは、補充、修理等により整備しておく。

4 資機材等の調達

防災関係機関は、災害時における必要な資機材等の調達の円滑を図るため、調達先の確認等の措置を講じておく。

第15節 食料・飲料水及び生活必需品等確保・供給体制の整備

第1 基本的な考え方

風水害時の町民の生活を確保するため、食料、飲料水、燃料等生活必需品、応急給水資機材、通信機器及び防災用資機材等の備蓄、調達、輸送体制の整備を推進する。

第2 食料及び給食用資機材の備蓄並びに調達体制の整備

1 基本的事項

(1) 対象者及び品目等

ア 対象者

災害時の食料給与の対象者は、短期的避難所生活者等及び災害救助従事者とする。

イ 品目

避難者のための食料としては、乾パン、パン、弁当、おにぎり、缶詰、牛乳、飲料水（ペットボトル）等の調理不要の品目が望ましい。

それ以降は、炊き出し用の米、即席麺、レトルト食品、包装米飯等調理の容易な品目とし、合わせて食塩、味噌、醤油等の調味料とし、必要に応じて野菜、肉類、魚介類も含める。また、乳児食は、調整粉乳とし、哺乳ビンも併せ確保・調達する。

これら品目の調達にあたっては、要配慮者に十分配慮して選定するとともに、男女のニーズの違いなど男女双方の視点や、アレルギー対応等にも十分配慮する。

なお、備蓄は乾パン、アルファ米、即席粥、缶詰、乳児食（粉ミルク、調整粉乳）等調理不要で保存期間の長い品目とする。

ウ 食料の調達、給与は町長が行うことを基本とするが、必要な場合には知事が行う。

(2) 食料及び給食用資機材の備蓄並びに調達計画の策定

町は、被害想定に基づき必要備蓄品目、数量、災害時における調達品目、数量、調達先、輸送方法その他必要事項を、食料及び給食用資機材の備蓄並びに調達計画として策定する。

2 食料及び給食用資機材の備蓄

(1) 町は、1(2)の食料の備蓄並びに調達計画に基づき、短期的避難所生活者等を対象とする食料及び給食用資機材の備蓄を行う。

(2) 民間事業所は、県及び町からの要請に基づき、昼間人口の多い地域における事業所勤務者のための食料備蓄体制及び休日における近隣住民への給与体制の整備を推進しておく。

3 食料及び給食用資機材の調達体制の整備

町は、食料及び給食用資機材の備蓄並びに調達計画に基づき、生産者及び販売業者並びに近隣市町村、県の協力を得て食料の調達を行う。

4 食料及び給食用資機材の輸送体制の整備

町は、食料及び給食用資機材の備蓄並びに調達計画に基づき、食料等の輸送体制の整備方法について輸送業者と十分協議しておく。

5 食料及び給食用資機材の集積地の指定

町は、集積地を定め、その所在地、経路等についてあらかじめ知事に報告しておく。

第3 飲料水及び給水用資器材の備蓄並びに調達体制の整備

1 基本的事項

(1) 対象者及び品目等

ア 対象者

給水対象者は、短期的避難所生活者等及び災害救助従事者とする。

イ 品目

短期的避難所生活者等及び災害救助従事者のための飲料水及び給水用資器材を確保する。

(2) 飲料水及び給水用資器材の備蓄並びに調達計画の策定

町は、被害想定に基づき、町の備蓄数量と災害時における調達先、輸送方法その他必要事項を、飲料水及び給水用資器材の備蓄並びに調達計画として策定する。

2 飲料水及び給水用資器材の備蓄並びに調達

- (1) 町は、飲料水及び給水用資器材の備蓄並びに調達計画に基づき、迅速な応急給水に対応するために必要な飲料水及び給水用資器材（給水タンク車、給水タンク、ドラム缶、ポリ容器、ポリ袋等）を整備するとともに、緊急時の調達先として、当該資器材を有する他の機関又は業者と十分協議し、その協力を得ておく。

第4 燃料等生活必需品の備蓄並びに調達体制の整備

1 基本的事項

(1) 対象者及び品目等

ア 燃料等生活必需品の給（貸）与対象者

災害によって住家に被害を受け、日常生活に欠くことのできない燃料等生活必需品を喪失又は毀損し、しかも物資の販売機構の混乱により、資力の有無にかかわらず、燃料等生活必需品を直ちに入手することができない状態にある者とする。

イ 品目

(ア) 寝具 (イ) 外衣 (ウ) はだ着 (エ) 身回り品 (オ) 炊事用具 (カ) 食器 (キ) 日用品 (懐中電灯（電池を含む）、トイレットペーパー、ティッシュペーパー) (ク) 燃料、光熱材料 (ケ) 簡易トイレ、仮設トイレ (コ) 情報機器 (サ) 要配慮者向け用品 (シ) 女性用衛生用品 (ス) 紙おむつ (セ) 作業着 (ソ) 小型エンジン発電機 (タ) カセットコンロ、カートリッジポンベ (チ) 土のう袋 (ツ) ブルーシート

ウ 民間事業等への協力の要請

県及び町は、特に昼間人口の多い地域においては、事業所在勤者のための燃料等生活必需品の備蓄体制の整備を民間事業者へ要請する。

(2) 燃料等生活必需品の備蓄並びに調達計画の策定

町は、被害想定に基づき必要備蓄品目、数量、災害時における調達品目、数量、調達先、輸送

方法並びにその他必要事項を燃料等生活必需品の備蓄並びに調達計画として策定する。

2 燃料等生活必需品の備蓄

(1) 町は、燃料等生活必需品の備蓄並びに調達計画に基づき、避難者のための生活必需品等の備蓄及び更新を行う。

3 燃料等生活必需品の調達体制の整備

町は、燃料等生活必需品の備蓄並びに調達計画に基づき、生産者及び販売業者と十分協議しておく。

4 燃料等生活必需品の輸送体制の整備

町は、燃料等生活必需品の備蓄並びに調達計画に基づき、生産者、販売業者及び輸送業者と十分協議し、町が備蓄並びに調達を行う燃料等生活必需品の輸送に関して、業者と協定の締結に努める。

第5 災害救助用物資・資機材の備蓄並びに調達計画の整備

防災関係機関は、燃料、発電機、建設機械等の応急・復旧活動時に有効な資機材、地域内の備蓄量、公的機関・供給事業者等の保有量を把握した上で、不足が懸念される場合には、関係機関や民間事業者との連携に努める。

1 基本事項

(1) 対象者及び品目等

ア 対象者

災害救助用物資・資機材の備蓄の対象者は、災害時に県及び町が行う災害応急対策活動における要救援対象者であり、特に、避難先において一時的に収容・保護した短期避難所生活者とする。

イ 品目

- (ア) ヘルメット、安全靴・中敷き、安全手袋
- (イ) バール、ジャッキ、のこぎり
- (ウ) 発電器、投光器
- (エ) ハンドマイク
- (オ) 移送用具（自転車、バイク、ゴムボート、船外機、担架等）
- (カ) テント、防水シート
- (キ) 懐中電灯、ヘッドランプ、乾電池
- (ク) 仮設トイレ（簡易トイレ）
- (ケ) 道路、河川、下水道などの応急復旧活動に必要な資機材
- (コ) 間仕切り、女性用更衣テントなどの避難所でのプライバシー保護に必要な資機材

(2) 防災用資機材等の備蓄計画の策定

町は、被害想定及び避難先の収容人員の計画値に基づく必要量を把握の上、災害時の必要品目、数量、保管場所、輸送方法及びその他必要事項等について災害救助用物資・資機材備蓄計画を策定しておく。

2 災害救助用物資・資機材の備蓄

(1) 町は、災害救助用物資・資機材備蓄計画に基づき、救助用物資・資機材の備蓄を行う。

3 災害救助用物資・資機材の調達体制の整備

町は、災害時に救助用物資・資機材を調達できるよう、物資等を保有する業者と協定の締結に努める。

4 災害救助用物資・資機材の輸送体制の整備

町は、災害救助用物資・資機材等の抛出、仕分け、輸送に関し担当課と十分協議しておく他、災害救助用物資・資機材の輸送に関し輸送業者と協定の締結に努める。

第6 医療救護資器材、医薬品の備蓄並びに調達体制の整備

1 基本事項

(1) 対象者

災害時の医療及び助産救護活動を行う県、町及び県、町が要請した機関とする。

(2) 品目

品目は、災害用医療セット（救急箱）、ベッド兼用担架等の応急医療用資器材並びに消毒剤、止血剤及び各種疾患用剤等の医薬品等とする。

2 医療救護資器材、医薬品の備蓄並びに調達

(1) 町は、被害想定結果に基づく人的被害（負傷者）数及び医療関連機関における現在のストックの状況を把握の上、町が備蓄すべき医療救護資器材、医薬品の品目、数量、保管場所、輸送方法及びその他必要事項等の策定に努める。

(2) 災害時の医療及び助産活動のための医療救護資器材、医薬品の備蓄及び更新に努める。

(3) 医薬品等備蓄施設における災害時の医薬品等資材の品質の安全確保について、管理責任体制を明確にするなど自主対策の推進に努める。

3 医薬品等の輸送、仕分け、管理体制の整備

町は、医療用資器材の集積所、救護所、避難所等における輸送について担当課と協議しておく他、輸送業者と協定の締結に努める。

○ 大規模災害時に需要が見込まれる医薬品等

1. 発災から3日間<主に外科系措置（重症患者は医療機関へ搬送までの応急処置）用>の医薬品等

予想される傷病・障がい	多発外傷、熱傷、挫滅創、切創、打撲、骨折 等
-------------	------------------------

<医療用>

必要性の高い医薬品 (薬効別)	適応する傷病	災害用医薬品備蓄上の留意事項
○医療材料 (小外科セット、縫合セット、包帯等)	体外出血を伴う各種外傷	<ul style="list-style-type: none"> 大量需要が予測される（被害想定以上の確保が必要） 保管は容易 ディスプレイ製品が適当
○細胞外液補充液 維持液 代用血漿液	大量出血 ショック 等	<ul style="list-style-type: none"> 大量需要が予測される（被害想定以上の確保が必要） 嵩張るもの多く、保管場所の確保が困難 保管は常温可 保管数量と同数の点滴セットが必要
○血液製剤	大量出血、特殊疾患	<ul style="list-style-type: none"> 日赤血液センターの対応が期待できる 有効期限が短く迅速な対応が必要
○薬剤 ・解熱鎮痛消炎剤 (小児用含む)	多発外傷、熱傷、挫滅創、 切創、打撲、骨折 等	<ul style="list-style-type: none"> 大量需要が予測される（被害想定以上の確保が必要） 冷所保存薬剤は不適（常温品が適当）
・抗生物質製剤 (小児用含む)	多発外傷、二次感染予防、 各種感染症	<ul style="list-style-type: none"> 大量需要が予測される（被害想定以上の確保が必要） 適応症が多様であり3日目以降も高需要が予想される 保管は常温可
・滅菌消毒剤	各種外傷	<ul style="list-style-type: none"> 大量需要が予測される（被害想定以上の確保が必要） 嵩張るもの多く、保管場所の確保が困難 保管は常温可
・外皮用薬	各種外傷、各種皮膚疾患	<ul style="list-style-type: none"> 初期は大量需要が予測される 保管は常温可
・止血剤	各種出血性疾患	同 上
・強心剤、昇圧剤	心疾患（心不全等）、低血 圧	同 上
・局所麻酔剤	外傷等（外科措置用）	<ul style="list-style-type: none"> 外科措置用剤として必要性は高い 保管は常温可

<一般用>

必要性の高い医薬品 (薬効別)	適応する傷病	災害用医薬品備蓄上の留意事項
・シップ薬 (鎮痛、鎮痒、収斂、 消炎剤) { 冷シップ 温シップ	打撲、筋肉痛、腰痛	・初期には特に冷シップの需要が増す ・嵩張るが保管は容易 ・保管は常温可
・殺菌消毒薬 (その他の外皮用薬)	外傷全般	・特に初期に大量需要が予測される (被害想定以上の確保が必要) ・プラスチックボトル(100ml入)が保管、使用に便利 ・希釈不要のものが適当・保管は常温可
・衛生材料 (ガーゼ、包帯、脱脂綿、 紙おむつ等)	外傷全般	・特に初期に大量需要が予測される (被害想定以上の確保が必要) ・保管時はセットにしておくとう便利 ・保管は常温可
・ストマ用装具 (蓄便袋、蓄尿袋)	オストメイト	・対象者数を把握可 ・保管は常温可

2. 外部からの救援が見込まれる3日目以降<主に急性疾患措置用>の医薬品等

予想される傷病	心的外傷後ストレス障がい(PTSD)、不安症、不眠症、過労、便秘症、食欲不振、腰痛、感冒、消化器疾患、外傷の二次感染症等
---------	--

季節的な疾病	インフルエンザ、食中毒等
--------	--------------

<医療用> 1の他

必要性の高い医薬品 (薬効別)	適応する傷病	災害用医薬品備蓄上の留意事項
・鎮咳剤、去たん剤 (小児用含む)	感冒、慢性疾患等	・特に冬季に大量需要が予測される ・集団避難生活への気遣いからも多く求められる ・保温は常温可
・止しゃ剤、整腸剤 (小児用含む)	下痢、その他	・体力の低下に伴い多発(=需要大) ・保温は常温可
・便秘薬 (下痢、浣腸剤)	便秘	・水分の摂取不良等から多発(=需要大) ・他種類の剤型あり(坐剤は冷所保存) ・飲み下し困難者は浣腸が必要
・催眠鎮静剤、抗不安剤	不眠症、不安症、神経症、PTSD	・避難所生活長期化に伴い多発(=需要大) ・向精神薬については保管対策必要 ・保管は常温可
・口腔用塗布剤 (その他の消化器用薬)	口内炎、舌炎	・栄養摂取不良から多発(=需要大) ・保管が容易な外用薬が適当 ・保管は常温可

必要性の高い医薬品 (薬効別)	適応する傷病	災害用医薬品備蓄上の留意事項
・消化性潰瘍用剤	胃、十二指腸潰瘍	<ul style="list-style-type: none"> 慢性疾患患者及び災害後ストレスによる新規患者の多発が予測される 保管は常温可
・健胃消化剤	消化不良、胃部不快感、食欲不振	<ul style="list-style-type: none"> 避難所生活長期化に伴い多発(=需要大) 種類は豊富 保管は常温可
・総合感冒剤 (小児用含む)	感冒	<ul style="list-style-type: none"> 特に冬季に大量需要が予測される 避難生活長期化に伴い多発(=需要大) 小児用にはシロップが適当 保管は常温可

<一般用> 1の他

必要性の高い医薬品 (薬効別)	適応する傷病	災害用医薬品備蓄上の留意事項
・催眠鎮静剤、強心剤	不眠、動悸、めまい	<ul style="list-style-type: none"> 中期以降に多発(=需要大) 特に医師、薬剤師の指示が必要 保管は常温可(保管対策は必要)
・便秘薬 (下剤、浣腸剤)	便秘	<ul style="list-style-type: none"> 中期以降に多発(=需要大) 保管は常温可
・ビタミンB剤	栄養補給、肉体疲労、眼精疲労	<ul style="list-style-type: none"> 避難生活長期化に伴い多発(=需要大) 嵩張るがドリンク剤は便利 保管は常温可
・絆創膏	各種外傷	<ul style="list-style-type: none"> 各種サイズが必要 保管は容易
・目薬 (眼科用剤)	充血、抗炎症、眼精疲労、アレルギー、抗菌等	<ul style="list-style-type: none"> 埃、粉塵による障害多発(=需要大) 有効期限が短いので要注意 保管は容易
・マスク	感冒、その他予防	<ul style="list-style-type: none"> 埃、粉塵が多い場合必要性が高い(阪神では一時的に不足した)
・うがい薬 (含嗽剤)	感染予防、口内殺菌	<ul style="list-style-type: none"> 避難生活長期化に伴い多発(=需要大) 特に冬季に需要が高まると予測される 溶解の必要な散剤は不適 保管は常温可
・一般用総合感冒剤	感冒	<ul style="list-style-type: none"> 特に冬季に大量需要が予測される 小児用にはシロップが適当 保管は常温可

3. 避難所生活が長期化する頃<主に慢性疾患措置用>の医薬品等＝医療機関へ引継ぐまでの応急的措置

予想される傷病	急性疾患の他、高血圧、呼吸器官疾患、糖尿病、心臓病 等
---------	-----------------------------

季節的な疾病	花粉症、喘息、真菌症 等
--------	--------------

<医療用> 1、2の他

必要性の高い医薬品 (薬効別)	適応する傷病	災害用医薬品備蓄上の留意事項
・降圧剤	高血圧	・高血圧疾患患者はかなり多い(=需要大) ・保管は常温可
・抗血栓用剤	各種血栓、塞栓症	・治療継続中の慢性疾患患者に必要 ・医師の指示のもとに使用 (中断は危険) ・保管は常温可
・糖尿病用剤 (インスリン注射 経口糖尿病治療剤)	糖尿病	・糖尿病患者は意外に多く、患者にあった剤型が必要 ・剤型により保管条件は異なる
・心疾患用剤	心疾患 (狭心症、心不全、心筋 梗塞、不整脈)	・心疾患は広範囲にわたり各種薬が必要 ・心疾患患者には緊急の対応が必要 ・外用剤(貼付剤)もある ・避難所生活長期化に伴い発作多発
・喘息治療剤	喘息 (気管支喘息含む)	・エアゾール吸入型が便利 ・保管は常温可
・抗ヒスタミン剤 (小児用含む)	アレルギー諸症状	・季節によっては大量需要が予測される ・一般的なもので対応可 ・小児はドライシロップが適当 ・点鼻薬、点眼薬も有効
・寄生性皮膚疾患剤	真菌症 他	・特に夏季に需要が増すと予測される ・保管は容易

<一般用> 1、2の他

必要性の高い医薬品 (薬効別)	適応する傷病	災害用医薬品備蓄上の留意事項
・胃腸薬 (消化性潰瘍用剤、健胃消化 剤、制酸剤、複合胃腸剤、そ の他の消化器官用薬)	消化不良、胃腸痛、胃部 不快感	・避難所生活長期化に伴い大量需要が予 測される ・保管は常温可
・止しゃ剤、整腸剤	下痢	同 上
・鼻炎薬(耳鼻科用剤)	鼻炎(鼻水、鼻閉 等)	・季節によっては大量需要が予測される ・保管は常温可
・アレルギー用薬	アレルギー性疾患 (じんましん、花粉症)	同 上
・公衆衛生用薬	<用途> ・防疫活動用	・季節によっては大量需要が予測される ・消毒液散布用の器具が必要 ・保管は常温可

第16節 廃棄物等の処理体制の整備

第1 基本的な考え方

風水害時には、建物の浸水、流失等により、大量の廃棄物が発生するおそれがある。

また、トイレの使用ができないことにより、し尿処理の問題が生じる。特に、多くの被災者が生活している避難所等において、仮設トイレ等の早急な設置が必要となる。

このため、廃棄物等の処理体制を整備しておくことにより、効果的に廃棄物を処理できるようにしておく。

第2 廃棄物処理体制の整備

1 趣旨

風水害にともない大量に発生した粗大ごみや流木等の災害廃棄物を適正に処理する体制を整備する。

2 廃棄物処理要領の習熟と体制の整備

町等は、本編第2章第22節「廃棄物等の処理」に示された災害廃棄物等の処理活動の要領・内容に習熟するとともに、必要な体制を整備する。

3 維持管理対策

町等は、廃棄物の適正処理に影響が生じないよう、普段より施設の維持管理等を十分に行う。

また、廃棄物処理施設については、大規模災害時に稼働することにより、電力供給や熱供給等の役割も期待できることから、始動用緊急電源のほか、電気・水・熱の供給設備を設置するよう努める。

4 災害廃棄物の仮置場の選定

短期間での災害廃棄物の焼却処分、最終処分が困難な場合を想定し、次に掲げる点に留意して、仮置場の候補地をあらかじめ選定しておく。

- (1) 他の応急対策活動に支障のないこと。
- (2) 環境衛生に支障がないこと。
- (3) 搬入に便利なこと。
- (4) 分別等適正処理の対応ができること。

第3 し尿処理体制の整備

1 趣旨

風水害時に発生したし尿を適正に処理する体制を整備する。

2 し尿処理要領の習熟と体制の整備

町等は、本編第2章第22節「廃棄物等の処理」に示されたし尿処理活動の要領・内容に習熟するとともに、必要な体制を整備する。

3 災害用仮設トイレの整備

町等は、あらかじめ民間の仮設トイレ等を扱うリース業界・団体との関係を密にし、迅速に収集処理及びそれに伴う資機材、人員の確保等が実施できるよう協力体制を整備しておくとともに、ライフラインの被災を想定して対応を検討しておくことが必要である。

4 し尿処理排出量の推定

被災した家屋等の汲取式便槽のし尿については、被災地における防疫上、収集可能になった日よりできる限り早急に収集処理を行う必要があるため、平常時における量に加え一時的であるが、処理量の増加があるものと考えられる。

そのため、緊急時における収集体制の確立を図るとともに、処理場においてもそれに対応できるようにしておく。なお、被災世帯の処理量のほか、流失・損壊家屋の便槽のし尿分が加わるものと想定しておく。

第4 応援協力体制の整備

県は、町における廃棄物処理体制への指導・助言、広域的な協力体制の確保・被害情報収集体制の確保のため、市町村等・他県・廃棄物関係団体・関係省庁との連絡調整等をスムーズに実施できる体制を整備しておく。

廃棄物の処理は町が個別に行っている事業であるため、被災地域が局所的となるような風水害に対しては、市町村等間での廃棄物等の収集運搬体制の整備、被災した処理施設の復旧作業期間における廃棄物等の処理に関する応援協力体制の整備が必要となる。

そのため、町は、災害廃棄物等の処理の応援を要請する相手方の業者、各種団体について、あらかじめその応援能力等について十分調査のうえ、応援協定の締結を図ること等により体制を整えておく。

第17節 防疫・保健衛生体制の整備

第1 基本的な考え方

風水害時の被災地域は、衛生条件が極度に悪く、感染症等の疾病の発生が多分に予想されるので、これを防止するための防疫・保健衛生、食品衛生、監視体制等を整備しておく。

第2 防疫・保健衛生体制の整備

県（保健所）及び町における災害防疫のための各種作業実施組織の編成について、あらかじめ、以下の体制を整備しておく。

1 県の検病調査班の編成

県（保健所）は、検病調査のための検病調査班の編成計画を作成する。

検病調査班は、各保健所1班とし、1班の編成は医師1名、保健師又は看護師1名、臨床検査技師1名、事務連絡員1名の4名を基準とする。

2 町の防疫班の編成

町は、防疫作業のために防疫班の編成計画を作成する。

防疫班は、町の職員及び臨時に雇い上げた作業員をもって編成する。

3 防疫・保健衛生活動要領の習熟

県、町及び関係機関は、本編第2章第23節「防疫・保健衛生、環境衛生対策」に示す活動方法・内容に習熟する。

第3 食品衛生、監視体制の整備

風水害時は、食品衛生監視員のみでは十分な監視指導ができない場合もあるので、営業施設の被災状況の把握、被災施設の重点的監視を行う体制を整備するとともに、速やかな状況把握と衛生指導を行うため、業者団体との連携の強化に努める。

第4 防疫用薬剤及び器具の備蓄

県及び町は、消毒剤、消毒散布用器械、運搬器具等について、災害時の緊急の調達に困難が予想されるものについては、平常時からその確保に努める。

第5 動物愛護管理体制の整備

災害時の被災地においては、家庭動物として飼育されていた動物が放逐されることにより、負傷動物や放浪動物が多数生じることから、県は、関係機関と協力し、これら動物の収容、保管施設の確保と管理体制の整備を図る。

町は、家庭動物として飼育されていた動物が放逐されることによる放浪動物や飼育放棄が発生しないよう、平時から家庭動物の避難用品の確保や同行避難が行えるよう啓発や体制の整備を図る。

第18節 消防団、水防団及び自主防災組織の育成強化

第1 基本的な考え方

広域にわたり甚大な被害をもたらす風水害による被害を軽減するためには、町民自らが警戒避難活動や救出・救助などの災害防止活動に取り組む必要がある。

そこで、県、町は、消防団及び自主防災組織の育成強化を図るとともに、これらの組織の連携、組織の活動環境を整備することにより地域コミュニティの防災体制の強化を図る。

第2 消防団の育成強化

1 基本方針

消防団は、災害時における水防、救助、災害復旧等の第一線での活動や平常時におけるコミュニティ活動の中心的役割等地域社会の中で重要な役割を果たしている。

このため、消防団を地域防災の中核団体と位置づけ、育成強化を促進する。

2 現状及び今後の取り組み

近年の社会経済情勢の変化は、消防団活動にも影響を及ぼしており、過疎化・高齢化の進展や就業構造の変化により、団員数の減少、団員の高齢化に伴う消防力の低下、団員のサラリーマン化に伴う昼間消防力の低下といった課題を抱えている。

今後は、県及び町において、次のような点に留意し、地域の実情に応じて、消防団の育成強化を図り地域社会における防災体制の確立を図っていく。

- (1) 消防施設、設備及び装備のより一層の強化、高度化を図り、省力化を推進する。
- (2) 団員の処遇改善、教育訓練体制の充実を図る等活性化対策を推進する。
- (3) 消防団活動に対する地域住民や事業所の理解促進を図る。
- (4) 公募制の導入等、入団募集方法の検討や事業所への働きかけなどいわゆる「サラリーマン」対策を実施し青年層の入団促進を図る。
- (5) 女性消防団員活動の積極的推進を図る。

第3 水防団、水防協力団体の育成強化

県及び町は、水防団及び水防協力団体の研修・訓練や災害時における水防活動の拠点となる施設の整備を図り、水防資機材の充実を図る。

また、青年層、女性層の団員への参加促進等水防団の活性化を推進するとともに、NPO、民間企業、自治会等多様な主体を水防協力団体として指定することで水防活動の担い手を確保し、その育成、強化を図る。

第4 自主防災組織の育成強化

1 地域の自主防災組織の育成強化

(1) 全体計画

ア 基本方針

風水害に際して、被害を防止し、軽減するためには、住民の自主的な防災活動が必要不可欠となる。住民自らが警戒避難を行い、被災者を救出・救護することなどで、これらの防災活動を行うときは、住民が地域ごとに団結し、組織的に行動することによって、その効果が最大限に発揮できる。

このため、地域に密着した自主防災組織の結成等を促進する。

イ 自主防災組織の編成

以下の点に留意して、自主防災組織の編成を行う。

- (ア) 地域自主組織、自治会等に防災部を設置している場合等、すでに自主防災組織と類似した組織がある場合は、その活動内容の充実、強化を図る。
- (イ) 地域自主組織、自治会等があるが、特に防災活動を行っていない場合は、地域自主組織、自治会等活動の一環として防災訓練等防災活動を取り上げることにより、自主防災体制の整備を推進する。
- (ウ) 地域自主組織、自治会等がなく、新たに自主防災組織を設ける場合においても、その地域で活動している何らかの組織の話合いの場や防災訓練等を通じて、自主防災組織の設置を推進する。

ウ 自主防災組織の平常時の活動

(ア) コミュニティ活動

要配慮者を含めた自分たちの地域は自分たちで守ろうという連帯意識の醸成

(イ) 防災知識の普及

災害の心得、応急手当の方法、避難の方法、消防水利の所在等防災に関する正確な知識の習得

(ウ) 防災訓練

情報連絡訓練、消火訓練、避難訓練、救出救護訓練の実施

(エ) 防災資機材等の備蓄等

消火用資機材、応急手当用医薬品等の整備、点検等

エ 自主防災組織の災害時の活動

(ア) 情報の収集・伝達

(イ) 出火防止、初期消火

(ウ) 避難誘導

(エ) 救出救護

(オ) 給食給水

(カ) 要配慮者の安全確保 等

オ 自主防災組織等の育成

住民の自主防災組織に対する関心を高めるため、県、町、消防本部、関係団体が協力して、啓発活動を展開し防火防災意識を高め、組織化を図るとともに、消防団とこれらの組織との連携等を通じて地域コミュニティの防災体制の充実を図る。

町、消防本部は、研修の実施などによる防災リーダーの育成、組織への指導、助言を行うとともに、多様な世代が参加できるような環境整備などにより、これらの組織の日常化、訓練の実施を促し、住民は、地域の防災訓練など自発的な防災活動に参加するよう努める。その際、女性の参画の促進に努める。

カ 民間防火組織の育成

日頃から火災予防に関する知識を身につけ、出火防止、初期消火方法、避難等の行動・知識を習得することは、安全な地域社会づくりに必要なことである。

そこで、防火防災意識の高揚と知識の普及を図るため、民間の防火組織として、幼年消防クラブ、少年消防クラブ、婦人（女性）防火クラブの育成強化を図る。

第5 住民による地区の防災活動の推進

- (1) 町内の一定の地区内の住民は、当該地区における防災力の向上を図るため、共同して、防災訓練の実施、物資等の備蓄、高齢者等の避難支援体制の構築等自発的な防災活動の推進に努める。この場合、必要に応じて、当該地区における自発的な防災活動に関する計画を作成し、これを地区防災計画の素案として町防災会議に提案するなど、当該地区の町と連携して防災活動を行う。
- (2) 町は、地域防災計画に地区防災計画を位置付けるよう町内の一定の地区内の住民から提案を受け、必要があると認めるときは、地域防災計画に地区防災計画を定める。

第19節 企業（事業所）における防災の促進

第1 基本的な考え方

企業（事業所）は、災害時の企業の果たす役割（生命の安全確保、二次災害の防止、事業の継続、地域貢献・地域との共生）を十分に認識し、災害時の防災体制の整備や重要業務を継続するための取組が求められている。

県及び町は、企業（事業所）における防災組織の整備や事業継続計画（BCP）の策定などを推進する必要がある。

第2 防災体制の整備

(1) 県は、企業（事業所）における防災組織の整備の促進を目的として、町とともに関係機関の協力体制の確立に努めるとともに、町が行う防災組織整備の支援を行う。

町は、消防法等により自衛消防組織の設置が義務づけられている企業（事業所）に対して、自衛消防組織の整備・充実を支援するとともに、地域住民の自主防災組織との連携強化を図る。また、設置が義務づけられていない企業（事業所）についても、自主的な防災組織の設置を促進する。

(2) 企業（事業所）は、防災組織の整備や防災訓練の実施、事業所の耐震化などの防災体制の整備に努める。

(3) 地域防災計画に名称及び所在地を定められた要配慮者利用施設の所有者又は管理者は、防災体制に関する事項、避難誘導に関する事項、避難の確保を図るための施設の整備に関する事項、防災教育・訓練に関する事項、自衛水防組織の業務に関する事項等の計画の作成、当該計画に基づく自衛防災組織の設置に努め、作成した計画及び自衛防災組織の構成員等について町長に報告する。

(4) 地域防災計画に名称及び所在地を定められた大規模工場等の所有者又は管理者は、防災体制に関する事項、浸水の防止のための活動に関する事項、防災教育・訓練に関する事項、自衛水防組織の業務に関する事項等に関する計画（以下「浸水防止計画」という。）の作成及び浸水防止計画に基づく自衛防災組織の設置に努め、作成した浸水防止計画、自衛防災組織の構成員等について町長に報告する。

第3 事業継続の取組の推進

(1) 県及び町は、企業（事業所）における事業継続計画の策定のための普及啓発や情報提供など、企業（事業所）の事業継続に向けた取組を推進するとともに、事業継続マネジメント（BCM）構築支援等の高度なニーズにも的確に応えられる企業等の健全な発展に向けた条件整備に取り組む。

「むやみに移動を開始しない」という帰宅困難者対策に対する基本原則や安否確認手段について平時から積極的に広報するとともに、必要に応じて、滞在場所の確保を推進する。また、企業等に対して、従業員等を一定期間事業所等内に留めておくことができるよう、必要な物資の備蓄等を促す、大規模な集客施設等の管理者に対して、利用者の誘導體制の整備を促すなど、帰宅困難者対策を行う。

(2) 企業（事業所）は、災害時に重要業務を継続するための事業継続計画を策定運用するよう努め

るとともに、予想被害からの復旧計画策定、各計画の点検・見直し、燃料・電力等重要なライフラインの供給不足への対応、取引先とのサプライチェーンの確保等の事業継続上の取組を継続的に実施するなど事業継続マネジメント（BCM）の取組を通じて、防災活動の推進に努める。特に、食料、飲料水、生活必需品を提供する事業者など災害応急対策等に係る業務に従事する企業は、県及び町が実施する企業との協定の締結や防災訓練の実施等の防災施策の実施に協力するよう努める。

第4 事業者による地区の防災活動の推進

- (1) 町内の一定の地区内に事業所を有する事業者は、当該地区における防災力の向上を図るため、共同して、防災訓練の実施、物資等の備蓄、高齢者等の避難支援体制の構築等自発的な防災活動の推進に努める。この場合、必要に応じて、当該地区における自発的な防災活動に関する計画を作成し、これを地区防災計画の素案として町防災会議に提案するなど、当該地区の町と連携して防災活動を行う。
- (2) 町は、地域防災計画に地区防災計画を位置付けるよう町内の一定の地区内に事業所を有する事業者から提案を受け、必要があると認めるときは、地域防災計画に地区防災計画を定める。

第20節 災害ボランティアの活動環境の整備

第1 基本的な考え方

大規模災害発生時には、救護活動をはじめ各種の支援活動が必要となり、公的機関の応急・復旧活動とともに、ボランティアによる被災者のニーズに応じたきめ細やかな支援が求められる。

災害発生時に被災者の支援を目的として様々な活動を展開するボランティア団体・NPO等の団体、個人を「災害ボランティア」という。

県及び町は、ボランティアの自主性を尊重しつつ、日本赤十字社島根県支部、社会福祉協議会、災害支援に関わるNPO等関係機関と連携し、災害発生時にボランティアニーズの把握、災害ボランティアの受け付け、登録、派遣調整など、災害ボランティアの活動が円滑かつ効果的に行えるよう、平時から活動環境の整備を図る。また、全国各ブロックの特定の都市等と平常時から交流を進めることにより、迅速かつ円滑な災害ボランティア派遣要請が可能となる仕組みづくりに努める。

第2 災害ボランティアの活動内容

災害時におけるボランティア活動には、以下に例示するような被災者の生活支援を目的とする一般ボランティアの活動と専門知識、技術や特定の資格を必要とする専門ボランティアの活動とがある。

また、これらの災害ボランティアが活動しやすいように、ボランティアニーズの把握、派遣調整、関係機関との調整を行うボランティア・コーディネーターの活動がある。

一般ボランティア

- (1) 災害情報・生活情報等の収集、伝達
- (2) 避難所等における炊き出し、清掃等の被災者支援
- (3) 救援物資、資器材の仕分け・配給
- (4) 軽易な応急・復旧作業
- (5) 災害ボランティアの受入業務
- (6) 外国人被災者への情報提供、簡単な通訳（意思疎通の補助）

第3 災害ボランティアとの連携体制の整備

県は、町、日本赤十字社島根県支部、社会福祉協議会、災害支援に関わるNPO等関係機関の協力を得て、災害時の意思の疎通を円滑にするために、災害ボランティアの情報（活動内容、規模、連絡先等）を把握し、迅速な派遣のための災害ボランティアバンクの活用にも努める。

第4 災害ボランティアの育成

県及び町は、日本赤十字社島根県支部、社会福祉協議会、災害支援に関わるNPO等関係機関と連携し、災害ボランティア活動に必要な知識についての講習や訓練の実施にも努めるとともに、活動上の安全の確保、災害ボランティアセンター運営のための人材育成にも努める。

第5 災害ボランティアコーディネーターの育成

県は、町、日本赤十字社島根県支部、社会福祉協議会、災害支援に関わるNPO等関係機関と連携し、災害ボランティアコーディネーターの育成にも努める。

第6 災害ボランティアの普及・啓発

県及び町は、日本赤十字社島根県支部、社会福祉協議会、災害支援に関わるNPO等関係機関と連携し、災害ボランティアが円滑に受け入れられるよう、平常時から、地域住民にも災害ボランティアの役割・活動についての普及・啓発に努める。

第2 1 節 防災教育

第1 基本的な考え方

災害による被害を未然に防止し最小限にとどめるには、町民をはじめ各防災関係機関等が、気象に関する知識と各自の防災対応について、日頃から習熟しておくことが不可欠である。

このため、県及び町をはじめ各防災関係機関は、町民の防災意識の高揚を図るとともに、家庭や職場、学校などにおける地域の防災行動力を向上させるため、防災知識の普及啓発、防災教育の推進に努める。

また、個人や家庭、地域、企業、団体等が日常的に減災のための行動と投資を息長く行う町民運動の展開に努める。その推進に当たっては、時機に応じた重点課題を設定する実施方針を定めるとともに、関係機関等の連携の強化を図ることに努める。

第2 町職員に対する防災教育

町等の職員に対し、災害時における的確な判断力を養い、各機関における防災活動を円滑に進めるため、次により防災教育の普及徹底を図る。

1 教育の方法

- (1) 講習会、研修会の実施
- (2) 各種防災訓練への積極的参加の促進
- (3) 職員用防災活動マニュアル（活動手引き）や啓発資料の作成・配布
- (4) 過去の災害現場の現地視察・調査の実施

2 教育内容

- (1) 気象及び風水害についての一般的知識
- (2) 防災対策の現況と課題
- (3) 地域防災計画、防災業務計画の内容
- (4) 各機関の防災体制と各自の役割分担
- (5) 職員のとるべき行動
- (6) 防災活動に関する基礎的知識（防災資機材の使用法等）、及び医療・救護等の技能修得
- (7) 総合防災情報システムの操作方法等
- (8) その他必要な事項

第3 町民に対する防災教育

県、町及び防災関係機関は、町民に対し、家屋の改修及び周辺危険個所の安全化、3日分の食料・飲料水等の家庭備蓄、非常持出品の準備等家庭での予防・安全対策及び災害発生時にとるべき行動など防災知識の普及啓発を図る。この場合、要配慮者に十分配慮し、地域において避難行動要支援者等を支援する体制が整備されるよう努めるとともに、災害時の男女のニーズの違い等男女双方の視点に十分配慮するよう努める。

1 普及の方法

(1) 社会教育事業、各種団体、地域コミュニティを通じての普及・啓発

自主防災組織、PTA、成人学級、青年団体、女性団体、自治会、事業所団体等各種団体を対象とした研修会、講習会、集会等の開催、ビデオ、映画フィルムの貸出、自主的な防災マップづくりや防災資料の提供等を通じて災害に関する知識を普及啓発するとともに、交流センター等の

社会教育施設を活用するなど、地域コミュニティにおける多様な主体の関わりの中での防災活動を促進し、町民がそれぞれの立場から社会の一員としての自覚をもち、地域の防災活動に寄与する意識を高める。

また、住民等の防災意識の向上及び防災対策に係る地域の合意形成の促進のため、防災に関するさまざまな動向や各種データを分かりやすく発信する。

(2) 広報媒体による普及

県及び町は、以下に示す多様な広報媒体により、防災知識の普及に努める。

- ア ラジオ、テレビ、CATV、ホームページ（防災に関するページの活用）等
- イ 新聞、雑誌
- ウ 広報紙やパンフレット等の印刷物
- エ 防災ビデオ
- オ 講演会・映画上映会等の開催
- カ 防災マップ

2 周知内容

(1) 町内の防災対策

町防災計画に定められているもののうち、特に住民の注意を喚起する必要がある事項

- ア 一般気象災害の一般的知識及び気象予警報の種類と内容
- イ 異常気象等の発生通報
- ウ 被害情報通報
- エ 避難方法の徹底

(2) 風水害（豪雨、台風等）に関する一般的知識と過去の災害事例

- ア 町内又は隣接市町等で、過去に発生した災害とその際の気象、被害等の実情及びその対策
- イ 大雨、強風時等気象に異常的現象が発生した場合、町民に気象観測記録を逐次発表する
- ウ 土砂災害の予兆現象

(3) 風水害に対する平素の心得

- ア 浸水・高潮及び土砂災害等周辺地域における災害危険性の把握
- イ 家屋等の点検・改修及び周辺危険個所の安全化
- ウ 家族内の連絡体制について、あらかじめ決めておくこと
- エ 火災の予防
- オ 応急救護等の習得
- カ 避難の方法（避難路、避難先の確認）
- キ 食料、飲料水、携帯トイレ、トイレトーパー等物資の備蓄（3日分程度）
- ク 非常持出品の確認（貴重品、携帯ラジオ、懐中電灯、乾電池、衣類、応急医薬品、非常食のほか、紙おむつや粉ミルクなど家族構成にあわせて準備）
- ケ 自主防災組織の結成
- コ 要配慮者への配慮及び避難行動要支援者への支援
- サ ボランティア活動への参加
- シ 飼い主による家庭動物との同行避難や避難所での飼養についての準備等

(4) 災害発生時の心得

- ア 災害発生時にとるべき行動（場所別）
- イ 出火防止と初期消火
- ウ 自宅及び周辺地域の被災状況の把握
- エ 救助活動
- オ テレビ・ラジオ等による情報の収集
- カ 避難実施時に必要な措置

- キ 避難先での行動
 - ク 自主防災組織の活動
 - ケ 自動車運転中及び旅行中等の心得
 - コ 災害用伝言サービスによる安否情報等の登録（運用開始時）
 - サ 避難所の運営管理のために必要な知識等
- (5) 特別警報及び警報等発表時や避難準備情報、避難勧告、避難指示の発令時に取るべき行動、避難先での行動

第4 学校教育における防災教育

1 趣旨

学校における防災教育は安全教育の一環として、幼児、児童及び生徒等（以下児童等）の安全確保及び防災対応能力の育成や自他の生命尊重の精神、ボランティア精神を培うため、下記の点をねらいとして、教育課程に位置づけ、教育活動全体を通じて、計画的、組織的に行う。

また、学校における体系的な防災教育に関する指導内容の整理、防災教育のための指導時間の確保など、防災に関する教育の充実に努める。このほか、学校において、外部の専門家や保護者等の協力の下、防災に関する計画やマニュアルの策定が行われるよう促す。

- (1) 災害時における危険を認識し、日常的な備えを行うとともに、状況に応じて、的確な判断のもとに、自らの安全を確保するための行動ができるようにする。
- (2) 災害発生時及び事後に、進んで他の人々や集団、地域の安全に役立つことができるようにする。
- (3) 自然災害の発生メカニズムをはじめとして、地域の自然環境、風水害等災害や防災についての基礎的・基本的事項を理解できるようにする。

2 各教科・道徳・特別活動・総合的な学習の時間における防災教育

体育・保健体育科、理科、社会科、生活科、家庭科などの関連教科において、自然災害の発生メカニズムや地域の自然災害や防災体制など、基本的事項を系統的に理解し、思考力、判断力を高め、それを働かせることによって意思決定ができるようにする安全学習を行う。

学級活動・ホームルーム活動、児童会活動・生徒会活動、学校行事等の特別活動を中心に課題を理解して的確な判断のもとに安全に行動できるようにする安全指導を行う。

安全学習及び安全指導の基盤となる生命尊重や思いやりなどの心や態度を育てるため、道徳の時間の指導との密接な関連を図る。

総合的な学習の時間において、学校の実状に応じて、教科などの発展として、防災に関する課題を設定し取り組む。

3 学校行事としての防災教育

訓練の内容は、学校の立地条件、校舎の構造などを十分考慮し作成する。

避難訓練は、表面的、形式的な指導に終わることなく、具体的な場面の想定や、関連教科や学級活動・ホームルーム活動との連携を図るなど事前事後指導を意図的に実施する。

特に、休憩時間や放課後などの授業時間外や校外で活動中に発生した場合を想定した避難訓練も実施し、教職員がその場にいなくても、自らの判断で安全な行動がとれるよう指導しておくことが大切である。教職員にあっては、児童等及び施設の安全確認、校内の連絡体制などそれぞれの役割の習熟に努めることが重要である。

また、防災意識を高めるため、防災専門家や災害体験者の講演会の開催、県、町が行う防災訓練への参加等、体験を通じた防災教育を実施する。

4 教職員に対する防災研修

災害時における児童生徒に対する指導方法、負傷者の応急手当の方法、火災発生時の初期消火法、

災害時の児童等の心のケアなど災害時に特に留意する事項等に関する研修を行い、災害時の教職員のとるべき行動とその意義の周知徹底を図る。

また、指導に当たる教職員は、災害時のイメージトレーニングやシミュレーションを行い、緊急時に迅速かつ適切な行動がとれるようにしておく。

第5 防災上重要な施設の職員等に対する教育

1 防災上重要な施設が行う防災教育

施設管理者等は職員に対し、講習会や防災訓練等を通して防災学習の徹底を図る。

2 防災関係機関が行う防災教育

防災関係機関は、施設管理者及び防災要員に対し、法令に定める保安講習・立入検査、地域における防災講習会等を通じ、防災施設の点検・改修・応急対策上の措置等の周知徹底に努める。

第6 事業所における防災の推進等

事業所の防災担当者は、災害時の企業の役割（従業員や顧客の安全確保、二次災害の防止、事業の継続、地域貢献、地域との共生）を十分に認識し、防災体制の整備、防災訓練、事業所の耐震化、従業員教育等を積極的に進めるとともに、災害時に重要業務を継続するための事業継続計画（BCP）の策定に努めることが必要である。

県及び町は、事業所におけるこうした取組に資する情報提供等を進めるとともに、事業継続計画（BCP）策定支援及び事業継続マネジメント（BCM）構築支援等の高度なニーズにも的確に応えられる市場の健全な発展に向けた条件整備等に取り組む。さらに、事業所職員の防災意識の高揚を図るとともに、事業所の防災活動を積極的に評価する等により事業所の防災力向上の促進を図る。また、事業所を地域コミュニティの一員としてとらえ、地域の防災訓練等への積極的参加の呼びかけ、防災に関するアドバイスをを行う。

「むやみに移動を開始しない」という帰宅困難者対策に対する基本原則や安否確認手段について平時から積極的に広報するとともに、必要に応じて、滞在場所の確保を推進する。また、企業等に対して、従業員等を一定期間事業所等内に留めておくことができるよう、必要な物資の備蓄等を促す、大規模な集客施設等の管理者に対して、利用者の誘導體制の整備を促すなど、帰宅困難者対策を行う。

事業所の事業形態、規模、立地条件等により必要な防災教育や事業継続計画、事業継続マネジメントの内容は異なるが、すべての事業所において従業員教育を進めるとともに、可能なところから防災体制の整備に努める。

第7 災害教訓の伝承

(1) 国、県、町は、過去に起こった大規模災害の教訓や災害文化を確実に後世に伝えていくため、大規模災害に関する調査分析結果や映像を含めた各種資料を広く収集・整理し、適切に保存するとともに、広く一般に閲覧できるよう公開に努める。

また、災害に関する石碑やモニュメント等の持つ意味を正しく後世に伝えていくよう努める。

(2) 住民は、自ら災害教訓の伝承に努める。国、県、町は、災害教訓の伝承の重要性について啓発を行うほか、大規模災害に関する調査分析結果や映像を含めた各種資料の収集・保存・公開等により、住民が災害教訓を伝承する取組みを支援する。

第22節 防災訓練

第1 基本的な考え方

風水害時には、県、町及び各防災関係機関等は、法令又は地域防災計画の定めるところにより災害応急対策活動を実施するが、これらの応急対策活動を円滑に行うためには、平常時から自衛隊、警察本部、消防本部、国の機関等と協力し、また、学校、自主防災組織、非常通信協議会、民間企業、ボランティア団体、要配慮者等を含めた地域住民等の地域に関係する多様な主体と緊密に連携し、不測の事態を想定した各種防災訓練を継続的に実施し、災害に備えておく。

第2 総合防災訓練

1 県

県は、広域市町村が連携して行う防災訓練に参加し、県災害対策本部、地区災害対策本部の設置・運営訓練など県自らの訓練を実施するとともに、災害救助法の実地訓練など、市町村を包括する広域の地方公共団体として、総合調整機能確立のための訓練を実施する。

2 町（広域連携）

町は、県（各地区）、防災関係機関、住民、企業等と一体となって、初動活動の訓練や各防災機関の連携訓練など災害応急対策について実践的で実効性のある総合的な防災訓練を実施する。これにより各機関相互の緊密な協力・連携体制を確立するとともに、地域防災計画の内容の理解と防災意識の高揚を図る。

3 町（単独又は隣接市町村と共同）

町は、地域における第一次的な防災機関として円滑な災害対策活動を期すため、防災訓練に必要な組織及び訓練実施方法に関する計画を定め、防災関係機関、自主防災組織及び住民の協力を得て、総合訓練を反復して実施する。

4 防災関係機関及び町民等

陸上自衛隊、警察本部、消防本部、指定地方行政機関、指定公共機関、指定地方公共機関、自主防災組織及び町民は、総合訓練に積極的に参加し、自らの役割や行動要領の習得に努める。

第3 個別訓練

県、町及び各防災関係機関等は、総合防災訓練のほか、訓練種目を選定し、個別的な訓練を実施する。

1 予報及び警報等の伝達及び通信訓練

気象業務法、水防法、消防法に定める予報及び警報等の発表、伝達、受理等について、それぞれの伝達系統を通じて関係機関の有線通信施設を利用し、又は有線通信途絶の想定のもとに無線通信による訓練を行う。

予報及び警報等の住民に対する伝達及び徹底についての訓練並びに停電時等非常事態における伝達訓練も必要によりこれを実施する。

2 災害防御訓練

災害による被害の拡大を防御するための訓練は、おおむね次の通りとする。

(1) 災害対策本部設置訓練

県及び町は、災害時における応急活動体制を確立できるよう、気象・降雨状況に応じた各機関の災害対策本部等の設置・設営及び運営訓練を実施する。

(2) 非常参集訓練

県及び町は、災害時における応急対策に万全を期すため必要な職員の動員体制を整備し、各機関の配備計画に基づいて非常参集訓練を実施する。

(3) 情報収集・非常通信訓練

風水害時には、浸水や土砂災害のため、一般加入電話の通信設備、地下・架空ケーブル等が被害を受け、通信の輻輳や途絶する事態が予想される。このような事態に対処するため、県及び市町村は、災害時に円滑な関係機関との連絡が行えるよう情報伝達訓練を実施する。特に、迅速・正確な被害報告のための訓練を重視する。

(4) 消防、救急・救助訓練

消防機関は、消防、救急・救助活動の円滑な遂行を図るため、不測の事態を想定し、火災防御訓練、救助救出・避難誘導訓練等地域住民と一体となった消防訓練を実施する。

また、県及び消防機関は、中国四国ブロックでの緊急消防援助隊合同訓練等により、緊急消防援助隊の受援体制及び応援体制の習熟を図る。

(5) 水防訓練

国、県、町ほか水防機関は、水防団及び水防協力団体と連携して、出水・台風期の警戒避難活動の万全を期すため、水防訓練による情報伝達、水防工法、避難措置等の訓練を実施する。

(6) 避難訓練

ア 学校、病院、社会福祉施設等では、災害時における避難勧告等に迅速かつ円滑に対応するため、定期的又は随時に実践的な訓練を実施し、職員や生徒、入所者等に行動要領を習熟させる。

また、訓練の実施に当たっては、ハザードマップ、防災マップ等を活用しつつ行う。

イ 地域防災計画に名称及び所在地を定められた要配慮者利用施設の所有者又は管理者は、関係機関の協力を得て洪水時の避難確保に関する計画を策定し、それに基づき、避難誘導等の訓練の実施に努める。

ウ 地域防災計画に名称及び所在地を定められた大規模工場等の所有者又は管理者は、洪水時の浸水防止に関する計画に基づき、浸水防止活動等の訓練の実施に努める。

(7) 医療救護訓練

県、町、DMAT、DPAT及び医師会、日赤、薬剤師会等の医療関係機関は、災害時の効果的な医療救護活動を実施できるよう、各機関と連携した医療救護訓練を実施する。

(8) 図上訓練その他の訓練

県、町及び防災関係機関は、それぞれ定められた災害応急対策計画や活動マニュアルに基づき、図上訓練（シミュレーション訓練）や、防災活動従事者の動員訓練、必要資材の応急手配訓練等など、各種の訓練を実施する。

町は、定期的な訓練の実施により、住民に危険箇所、避難先を周知徹底する。訓練においては、訓練地区の土砂災害等による孤立可能性などの情報を提供するとともに、DIG（Disaster Imagination Game 図上訓練ゲーム）の使用等により、住民が地域の災害対策を話し合い、共有する取り組みを促進する。

3 災害応急復旧訓練

災害の応急復旧を実施するための訓練は、おおむね次の項目について行う。

- (1) 鉄道、道路の交通確保
- (2) 復旧資材、人員の緊急輸送
- (3) 決壊堤防の応急修復
- (4) 電力、通信施設の応急修復

4 防災訓練時の交通規制

県公安委員会は、県、町が行う防災訓練の効果的な実施を図るため、特に必要があると認めるときは、当該訓練に必要な限度で、区域又は道路の区間を指定して、歩行者又は車両の道路における交通規制を行うことができる（災害対策基本法第48条2項）。

なお、交通規制を実施する場合は、総理府令で定める様式の標示（規制標識）を設置しなければならないが、これが困難な場合は警察官の現場の指示により交通規制を行わなければならない（規制の標識の様式は別記の通り）。

災害対策基本法施行規則別記様式第1（第1条の2関係）

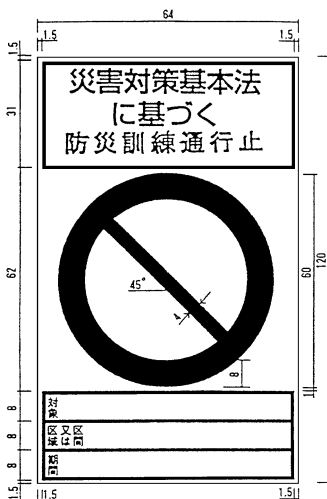

備考

- 1 色彩は、文字、縁線及び区分線を青色、斜めの帯及び枠を赤色、地を白色とする。
- 2 縁線及び区分線の太さは1センチメートルとする。
- 3 図示の長さの単位は、センチメートルとする。
- 4 道路の形状又は交通の状況により特別の必要がある場合にあっては、図示の寸法の2倍まで拡大し、又は図示の寸法の2分の1まで縮小することができる。

第23節 要配慮者等安全確保体制の整備

第1 基本的な考え方

災害時に迅速・的確な行動が取りにくく被害を受けやすい要配慮者は、本町の高齢化や国際化の進展に伴い、今後増加することが予想される。このため、県、町及び防災関係機関は、平素より要配慮者の安全を確保するための対策を推進する。

第2 避難行動要支援者等支援体制の構築

1 避難行動要支援者に配慮した避難計画の策定

町は、避難計画（本編第2章第7節「避難活動」参照。）の策定に当たっては、特に以下の点に留意する。

- (1) 要配慮者及び避難行動要支援者への避難準備・高齢者等避難開始、避難勧告・避難指示（緊急）等の伝達方法
- (2) 要配慮者及び避難行動要支援者の種別ごとの避難支援の方法及び配慮すべき事項
- (3) 要配慮者及び避難行動要支援者の支援における避難支援等関係者、町の役割分担

2 避難行動要支援者名簿の作成

(1) 町は、地域防災計画において、避難行動要支援者を適切に避難誘導し、安否確認等を行うための措置について定める。

(2) 町は、地域防災計画に基づき、避難行動要支援者を適切に避難誘導し、安否確認等を行うため、防災担当部局と福祉担当部局等との連携の下、平常時より避難行動要支援者に関する情報を把握し、避難行動要支援者名簿を作成する。

避難行動要支援者名簿は、地域における避難行動要支援者の居住状況や避難支援を必要とする事由を適切に反映したものとなるよう、定期的に更新する。

(3) 町は、避難支援等に携わる関係者として地域防災計画に定めた者に対し、避難行動要支援者本人の同意を得た上で、あらかじめ避難行動要支援者名簿を提供し、多様な主体の協力を得ながら、避難行動要支援者に対する情報伝達体制の整備、避難支援・安否確認体制の整備、避難訓練の実施等を一層図る。

その際、名簿情報の漏えいの防止等必要な措置を講じる。

(4) 避難行動要支援者名簿の作成、活用等に当たり必要な次に示す事項等については、地域防災計画に定める。なお、その他必要な事項については、避難行動要支援者の避難支援のための計画等に定める。

ア 避難支援等関係者となる者

奥出雲町消防団、雲南消防本部、雲南警察署、民生委員、奥出雲町社会福祉協議会、自治会等

イ 避難行動要支援者名簿に掲載する者の範囲

(ア) 75歳以上のみの世帯員

(イ) 介護保険法（平成9年法律第123号）に規定する要介護・要支援認定を受けた者

(ウ) 身体障害者福祉法（昭和24年法律第283号）に規定する身体障害者手帳の交付を受けた者

(エ) 療育手帳制度要綱（昭和48年厚生省発児第156号）に規定する療育手帳の交付を受けた者

- (オ) 精神保健及び精神障害者福祉に関する法律（昭和25年法律第123号）に規定する精神障害者保健福祉手帳の交付を受けた者
 - (カ) 難病の患者に対する医療等に関する法律（平成26年法律第69号）に規定する難病患者
 - (キ) 母子手帳の発行を受けた妊産婦及び3歳以下の乳幼児
 - (ク) 日本語での会話が困難な外国人
 - (ケ) 前各号に掲げる者のほか、避難支援を必要とする者
- ウ 名簿作成に必要な個人情報及びその入手方法
- (ア) 75歳以上のみの世帯員は、町民課と連携し住基本台帳を活用する等により把握する。
 - (イ) 要介護・要支援認定を受けた者は、要介護認定情報等により把握する。
 - (ウ) 身体障害者手帳の交付を受けた者は、身体障害者手帳台帳における情報等により把握する。
 - (エ) 療育手帳の交付を受けた者は、療育手帳台帳における情報等により把握する。
 - (オ) 精神障害者保健福祉手帳の交付を受けた者は、島根県と連携し精神障害者保健福祉手帳台帳における情報等により把握する。
 - (カ) 難病患者は、島根県と連携し難病患者台帳における情報等により把握する。
 - (キ) 妊産婦及び乳幼児は、健康福祉課や町民課と連携し、母子康手帳の発行状況や住民基本台帳を活用する等により把握する。
 - (ク) 日本語での会話が困難な外国人は、町民課と連携し住民基本台帳を活用する等により把握する。
- エ 名簿の更新に関する事項
- 名簿の電子情報更新は随時行うものとする。避難支援等関係者に事前に提供する名簿は年1回更新するものとする。
- オ 名簿情報の提供に際し、情報漏えいを防止するために町が求める措置及び町が講ずる措置避難支援等関係者が適正な情報管理を図るよう次に示す事項を参考に、町が講ずる措置を定める。
- (ア) 当該避難行動要支援者を担当する地域の避難支援等関係者に限り提供する
 - (イ) 町内の一地区の自主防災組織に対して、町内全体の避難行動要支援者名簿を提供しないなど、避難行動要支援者に関する個人情報が無用に共有、利用されないよう指導する
 - (ウ) 災害対策基本法に基づき避難支援等関係者個人に守秘義務が課せられていることを十分に説明する
 - (エ) 施設可能な場所へ避難行動要支援者名簿の保管を行うよう指導する
 - (オ) 受け取った避難行動要支援者名簿を必要以上に複製しないよう指導する
 - (カ) 避難行動要支援者名簿の提出先が個人ではなく団体である場合には、その団体内部で避難行動要支援者名簿を取扱う者を限定するよう指導する
 - (キ) 名簿情報の取扱状況を報告させる
 - (ク) 避難行動要支援者名簿の提出先に対し、個人情報の取扱いに関する研修を開催する
- カ 要配慮者が円滑に避難のための立退きを行うことができるための通知又は警告の配慮
- (ア) 避難準備情報・高齢者等避難開始等の発令・伝達
避難支援等関係者が避難行動要支援者名簿を活用し、着実な情報伝達及び早い段階での避難行動を促進できるよう、その情報伝達について特に配慮が必要な事項を定める。
 - a 高齢者や障がい者等にも分かりやすい言葉や表現、説明などにより、一人ひとりに的確に伝わるようにする
 - b 同じ障がいであっても、必要とする情報伝達の方法等は異なることに留意する
 - c 要配慮者にあつた必要な情報を選んで伝達することなど
 - (イ) 多様な手段の活用による情報伝達
要配慮者の聴覚障がい・視覚障がい・肢体不自由等それぞれの障がいの状況に応じた具体的な伝達手段を定める。

キ 避難支援等関係者の安全確保

避難支援等関係者の安全を確保するために必要な措置、ルール等について定める。

3 避難行動要支援者の避難支援

(1) 町は、避難行動要支援者が、避難に要する時間や必要とする支援の種類に応じて必要な支援を受けることができるよう、上記の関係者等と協力して、個別計画等の作成に努める。

(2) 町は、安全が確認された後に、避難行動要支援者を円滑に緊急避難場所から避難所へ移送するため、運送事業者等の協力を得ながら、移送及び移送方法等についてあらかじめ定めるよう努める。

4 県の避難行動要支援者支援体制

県は、町による避難行動要支援者に配慮した避難計画等の策定を支援するため、必要な情報提供等に努める。また、大規模災害においても避難行動要支援者の避難等を広域的に支援するため、関係機関、団体等との協力体制を整備する。

第3 地域における要配慮者対策

1 防災設備、物資、資機材等の整備

町は、災害発生直後の食料・飲料水等については住民自らの家庭備蓄によっても対応できるよう、家庭における事前の備えを推進するとともに、要配慮者等に配慮した救援活動が行えるよう、毛布等の備蓄・調達体制を整備しておくなどの対策を推進する。

また、一人暮らしの高齢者や寝たきりの病人等の安全を確保するための緊急通報システム等の整備、聴覚障がい者に対する災害情報の伝達のための文字放送受信システムの普及、在宅の要配慮者に対する自動消火器、住宅用火災警報器の設置の推進等に努める。

2 要配慮者に対する防災知識の普及・啓発及び防災訓練の実施

町は、要配慮者が災害時に円滑に避難し、被害をできるだけ受けないために、講習会の開催、パンフレット、広報紙の配布など要配慮者の実態に合わせた防災知識の普及・啓発に取り組む。さらに、地域における防災訓練において、要配慮者のための地域ぐるみの情報伝達訓練や、避難訓練を実施する。

また、町は、ホームヘルパーや民生委員など高齢者、障がい者の居宅の状況に接することのできる者が、家庭における家具の転倒防止策等の防災知識の普及を推進する体制を整備する。

3 防災基盤の整備

県及び町は、要配慮者自身の災害対応能力及び地域の要配慮者の分布等を考慮し、指定緊急避難場所及び避難経路等の防災基盤の整備を図るとともに、指定避難所については、段差解消、洋式トイレの設置等施設のバリアフリー化に努める。

また、あらかじめ福祉避難所を指定し、一般の避難所での生活が困難となる避難者を円滑に移送・収容できる環境を整備するとともに、介護保険施設、障害者支援施設等を福祉避難所として指定するよう努める。

社会福祉施設設置者へも、社会福祉施設整備費補助金(防災拠点型地域交流スペースの整備制度)の周知を図る。

4 外国人対策

外国人に対しては、住民登録の際などに、居住地の災害危険性や防災体制等について十分に説明等を行うとともに、「やさしい日本語」や外国語による多言語での携帯メールマガジン、パンフレ

ットの作成等による防災教育の実施、防災訓練への積極的な参加の呼びかけなどを行う。

また、災害時における通訳など語学ボランティア活用体制や多言語による広報体制の整備、指定緊急避難場所及び指定避難所・災害危険地区等に関する多言語表示の付記などを推進する。

この他、訪日外国人旅行者等避難誘導の際に配慮を要する来訪者への情報伝達体制等の整備に努める。

第4 社会福祉施設・病院等における要配慮者対策

1 防災設備等の整備

社会福祉施設、保育所、病院等の管理者は、要配慮者に配慮し、電気、水道等の供給停止に備え、施設入所者等が最低限の生活維持に必要な食料、飲料水、介護用品、医薬品・医療用資器材等の備蓄を行うとともに、当該施設で予想される災害の種類に応じた防災資機材や非常用自家発電機及び燃料等の備蓄・整備に努める。

2 組織体制の整備

社会福祉施設や病院等の管理者は、災害の予防や災害発生時の迅速かつ的確な対応のため、あらかじめ防災組織を整え、施設職員の任務の分担、動員計画、緊急連絡体制等を確立しておく。特に、夜間は、職員の動員や照明の確保が困難であることから、消防機関等への通報連絡や入所者等の避難誘導體制に十分配慮した組織体制を確立しておく。

また、社会福祉施設や病院等の管理者は、日ごろから、町や他の類似施設、近隣住民や地域の自主防災組織等と連携を図りながら、災害時の協力体制づくりに努める。

3 緊急連絡体制等の整備

社会福祉施設や病院等の管理者は、災害に備え、消防機関等への早期通報が可能な非常通報装置を設置するなど緊急時における情報伝達の手段、方法を確立するとともに、災害時における施設相互間等の緊急連絡体制の整備・強化に努める。

また、社会福祉施設管理者は災害発生時には多数の避難者の緊急入所や他被災施設から移送が必要となることから、社会福祉施設整備費補助金（防災拠点型地域交流スペースの整備）の活用等を図り、避難行動要支援者等の処遇の確保に努める。

4 防災教育・防災訓練の充実

社会福祉施設や病院等の管理者は、施設等の職員や入所者等が、災害時において適切な行動が取れるよう、防災教育を実施するとともに、施設の立地条件や施設の構造、入所者や患者の実態等に応じた防災訓練を定期的実施するよう努める。

5 防災基盤の整備

県及び町は、避難行動要支援者等自身の災害対応能力及び社会福祉施設、病院等の立地を考慮し、指定緊急避難場所及び避難経路等の防災基盤の整備を図る。

第24節 孤立地区対策

第1 基本的な考え方

大規模な風水害時に土砂崩れ等により孤立が予想される地区は、地区の実態を詳細に把握して、救援体制の充実を図るとともに、地区における孤立時の自立性・持続性を高めるための対策を推進する。

第2 通信手段の確保

1 多様な通信手段の確保

発災時には、断線等の通信施設の被災や輻輳により、固定電話、携帯電話等による通信がつながりにくくなることがあり、初動期の情報収集に支障を来すことが考えられる。

そのため、孤立予想地区において、災害時優先電話、衛星携帯電話等の公衆通信網のみならず、町防災行政無線、簡易無線機等の多様な通信手段の確保に努める。

2 被災に備えた通信設備の運用

孤立予想地区において、通信機器のための非常用電源の確保及び停電時の確実な切り替え、保守点検、非常用電源の確保を図る。設備面での対策のほか、防災訓練等を通じて、これら通信機器や非常用電源の使用方法の習熟を図る。

また、携帯電話の通話可能範囲を把握しておく。

3 通信設備障害時におけるバックアップ体制

通信設備障害により孤立地区の状況が把握できない場合に備え、民間の協力員、自主防災組織、消防団員等人力による情報収集・伝達、アマチュア無線による伝達等バックアップ体制を整える。

第3 物資供給、救助体制の確立

1 孤立地区の住民ニーズの適切な把握

住民の救出や物資の適切な供給に当たり、伝えるべき項目をあらかじめ整理し、孤立予想地区や町、県等で共有するよう努める。

伝達項目例：負傷者の有無、負傷の程度、孤立地区内の人数、要配慮者の有無、備蓄状況（食料、飲料水、医薬品、毛布）等

2 ヘリコプター離着陸適地の確保

孤立地区発生時の適切な救助、避難、物資供給に資するため、孤立可能性のある地区へのヘリコプター離着陸適地を選定・確保する。

第4 孤立に強い地区づくり

1 備蓄の整備・拡充

孤立の可能性のある地区は、備蓄の推進等を通じ、地域防災力を強化する必要がある。

備蓄に当たっては、食料、飲料水、燃料等の生活物資に加え、非常用電源、簡易トイレ等の整備により地区単位で一週間程度は自活できるような体制が必要である。この際、要配慮者への配慮にも努めるとともに、公的な備蓄のみならず、自主防災組織や個々の世帯での備蓄に努める。

また、多数の孤立地区において、けが人が発生した場合には、救援部隊が到着するまでに相当の時間を要する可能性があることから、医薬品、救助用器具など、地区内で最低限の応急処置がとれ

るための備蓄に努める。

2 避難体制の強化

地区の人口に応じた避難施設を指定するとともに、少なくとも72時間は連続運転可能な非常用電源の整備に努める。

また、防災マップ等の作成・配布や孤立を想定した定期的な訓練の実施により、住民への危険箇所、避難先を周知徹底する。

3 マニュアル等の整備

避難所運営マニュアル等の策定を進め、集団避難を想定した避難計画の策定及び周知を進める。

第5 道路寸断への対応

1 対策工事の実施

緊急輸送道路について、迂回路や防災拠点の状況等、道路の重要度を把握し、広域的な視点で優先順位の高いところから、整備計画を作成し、必要な対策を実施する。

2 道路寸断情報の収集・伝達体制の整備

発災後に迅速な孤立の解消を図るため、迅速かつ的確に道路被害情報を収集し、関係機関へ情報提供を行う。

(空白のページ)

第 2 編
第 2 章

風水害応急対策計画

第2章 風水害応急対策計画

第1節 応急活動体制

第1 基本的な考え方

1 趣旨

大規模な風水害が発生し、又は発生するおそれがある場合において、県、町、防災関係機関及び町民は一致協力して、災害の拡大防止及び発生防止並びに被災者の救援救護に努め、被害の発生を最小限にとどめる必要がある。特に、発災当初の72時間は、救命・救助活動において極めて重要な時間帯であることを踏まえ、人命救助及びこのために必要な活動に人的・物的資源を優先的に配分しなければならない。

このため、県、町、防災関係機関は、組織、職員の非常参集、情報収集連絡体制の確立その他の応急活動体制を速やかに確立し、県は、県災害対策本部の設置、県現地災害対策本部の設置、町は、町災害対策本部の設置、町現地災害対策本部の設置等必要な体制をとる。

(1) 県

県下に災害が発生し、又は発生するおそれがあるとの特別警報及び警報が発表された場合、県は総合防災情報システムや個別連絡網を活用し職員を動員するとともに、災害対策本部を設置するなど災害初動体制を確立し、災害応急対策に着手する。特に、県内の全体状況を的確に把握し、市町村が防災活動を円滑かつ迅速に実施できるよう支援するとともに、関係機関の防災活動を総合調整する。

県災害対策本部は、災害情報の収集、災害対策の実施方針の作成、関係行政機関、関係地方公共団体、関係公共機関等との連絡調整等を図る。

また、県災害対策本部長は、必要に応じ、関係行政機関、関係地方公共団体、関係公共機関等に対し、資料・情報の提供等の協力を求める。

(2) 町

町域に災害が発生し、又は発生するおそれがある場合、町は第一線的な防災機関として応急対策活動を円滑かつ迅速に実施できるよう、職員を動員するとともに、災害対策本部の設置など災害初動体制を確立し、総合防災情報システムから提供される緊急情報等を活用して災害応急対策活動を実施する。

町災害対策本部は、災害情報の収集、災害対策の実施方針の作成等を行うとともに、必要に応じ、関係行政機関、関係地方公共団体、関係公共機関等との連携の確保に努める。

また、町災害対策本部長は、必要に応じ、関係行政機関、関係地方公共団体、関係公共機関等に対し、資料・情報の提供等の協力を求める。

(3) 防災関係機関等

県下に災害が発生し、又は発生するおそれがある場合、防災関係機関はそれぞれの機関等で定めるところにより、職員の動員、災害警戒本部、災害対策本部の設置等災害応急対策活動を実施するとともに、総合防災情報システムから提供される緊急情報等を活用する。

第2 県の応急活動体制の確立

1 災害時の県の役割

風水害時において県が果たす役割は次のとおりである。

(1) 県内外の防災機関の活動喚起

ア 県内の防災機関の活動喚起

県内市町村の防災体制の早期確立を促す。特に、甚大な被害を被っている被災市町村の活動体制確立を喚起するとともに、県民、県内企業・団体・ボランティア等の救援活動の協力体制の確立を促す。

イ 県外の防災力要請について必要性の判断

災害状況を踏まえ、自衛隊災害派遣や他の都道府県・市町村・消防機関への応援要請の必要性を早い段階から検討し、災害派遣要請や応援要請に備える（県外の企業・団体等も同様）。

(2) 関係機関・団体、県民に対する災害時の活動・行動ルールの徹底

広報活動を早い段階から実施することなどにより、防災機関への不要不急な問い合わせの自粛、救援物資の適切な方法による送付など関係機関・団体、県民が風水害時において遵守すべき防災活動・行動ルールを徹底する。

(3) 広域的な防災活動の総合調整

ア 県内市町村の防災活動の統制

相互応援協定を活用し応援を必要とする市町村を把握し、必要な防災力を投入する。

イ 応援自治体・自衛隊の派遣先等の調整

複数の被災市町村に対する他県の応援部隊、自衛隊等の派遣先や活動内容を調整し、効果的な救援活動を実施できるようにする。

ウ 災害現場での活動調整

現地災害対策本部や地方機関が活動調整することにより、関係機関相互の組織的連携を確立し、災害現場での混乱を回避し、効果的な活動ができるようにする。

(4) 市町村の防災活動の支援

ア 市町村の防災環境の改善

警戒・避難期の初期段階から市町村の活動状況を把握し、活動環境の悪化を防ぐとともにその改善を促すため、以下に示す後方支援を行う。

- ・ 主な被災地、被害概況、二次災害危険情報など応急対策の必要情報の伝達・提供
- ・ 重要施設の機能確保等のためのライフラインの緊急復旧要請
- ・ 効果的な広報による混乱防止
- ・ 災害救助法の早期適用等による財政負担に対する不安の早期解消

イ 被災地への県職員の派遣

必要に応じ、地区災害対策本部等の職員を市町村に派遣し、情報収集や連絡調整等活動支援に当たらせる。状況によっては、本庁から職員の派遣を行う。

また、危険施設や危険箇所の対策など県との協議を必要とする業務や市町村単独では意思決定が困難な業務について市町村が現場で即決即断できるよう、必要に応じて現地の状況を把握する能力・技術を有した県職員を被災地に派遣する。

ウ 激甚な被災市町村の業務の代行

災害救助法による事務は、法定受託事務として県が実施するが、多くの事務は市町村に事前に委任されている。ただし、委任された市町村が激甚な被害を受け、委任事務を遂行するのに支障がある場合には、県がそれを執行する必要がある。

(5) 県本来の防災業務の遂行

(1)～(4)以外の県が管轄する施設、道路・港湾、災害危険箇所等の災害対策、自衛隊災害派遣要請、広域応援要請、放送要請等の県本来の防災業務を遂行する。

また、必要に応じて指定行政機関を通じ、官邸（内閣官房）及び内閣府に、応急対策の活動状

況、対策本部設置状況等を随時連絡し、非常本部等の設置後はこれを非常本部等に連絡する。

2 防災ヘリの活用

大規模災害時においては、以下の要領で臨機応変に県防災ヘリを運用し、その機動性を最大限に発揮できるようにしておく。災害状況によっては、警察本部、自衛隊、消防機関等と緊密に連携することにより、防災ヘリを活用した効果的な救援体制の確立に努める。

(1) 県防災ヘリの活用体制の確立

ア 活動体制

県防災ヘリの活用体制を確立するに当たっては、関係法令によるもののほか、「島根県防災ヘリコプター運航管理要綱」、「島根県防災ヘリコプター緊急運航要領」及び「島根県防災ヘリコプター緊急運航基準」の定めるところによる。

イ 町からの応援要請

町（消防の一部事務組合及び消防を含む一部事務組合含む）の長は、県知事に対して、「島根県防災ヘリコプター応援協定」の定めるところにより、応援要請を行うことができる。

ウ 関係機関との調整体制の確立

県は、災害時において、自衛隊、海上保安本部のほか、ヘリコプターを保有する他の都道府県、警察本部、消防本部と調整することにより、効果的かつ機動的なヘリの運航体制を確立する。

(2) 県防災ヘリの運用

ア 活動内容

県防災ヘリを活用した防災活動の内容としては、次のものが該当する。

- (ア) 災害対策活動（被害状況等の情報収集・伝達、避難指示、緊急輸送等）
- (イ) 火災防衛活動（空中消火、消火資機材搬送等）
- (ウ) 救助活動（事故等による捜索・救助等）
- (エ) 救急活動（傷病者の救急搬送、転院搬送等）
- (オ) その他

イ ヘリの運用

原則として、「島根県防災ヘリコプター緊急運航基準」の定める上記アの該当事由について、「島根県防災ヘリコプター運航管理要綱」、「島根県防災ヘリコプター緊急運航要領」の定める運航要領に基づき運用する。

また、県下の市町村等が、災害による被害を最小限に防止するために、県が所有する防災ヘリの応援を求めた場合は、その方法等について定めた「島根県防災ヘリコプター応援協定」に基づく運用を徹底する。

特に、大規模災害が発生した場合は直ちに防災ヘリコプターを投入して、ヘリTV映像等による災害情報を収集することにより、より迅速かつ機動的な情報収集を行う。

なお、これらの要綱や協定に定めのない事由については、関係機関相互の協議により適切な運用方法を検討する。

ウ 離発着場の選定

災害時においては、事前に整備・指定済みの離発着場（ヘリポート）の中から、適当な場所を選定し、活用する。離発着場の選定後は、速やかに関係者・機関にその旨を周知する。

第3 町の応急活動体制の確立

1 応急活動体制

町は、町民に対する災害対策の第一義的な実施主体であり、その役割の重要性に鑑み、地域防災計画に規定された防災体制を早期に確立し災害応急対策に着手する。

(1) 町災害初動体制

町は、住民に対する救援活動を遅滞なく実施するため、総合防災情報システムを活用し、災害発生直後の災害初動体制を確立して災害応急対策に着手する。

(2) 町災害対策本部

町は、地域防災計画に規定された設置基準に基づき、災害対策本部を早急に確立して応急対策に着手する。本部を設置した場合は、その旨を総合防災情報システムにより県等に報告する。

また、町は、被災地への救援活動をよりの確に実施するため、現地災害対策本部を適宜設置し、被災地において国・関係機関等と連携をとって災害応急対策活動を推進する。

(3) 職員の動員配備

町は、風水害等に迅速・的確に対処するため、あらかじめ定められた風水害時の職員の配備基準（気象等の特別警報及び警報等の発表状況、雨量・河川水位等の数値などによる）に基づき配備体制を決定し、決定後は保有する情報・連絡手段を活用し速やかに関係職員に伝達し、職員を迅速かつ効果的に動員配備する。

2 災害体制の決定、動員及び本部等の運営

(1) 災害体制及び動員の決定

風水害等の防止軽減並びに災害応急対策の迅速かつ強力な推進を図るため、風水害体制及び動員計画に従って動員する。

風水害等災害が発生した場合は、次頁の「風水害体制の基準」に示す体制の基準に基づき、体制及び動員方法を決定し、災害対策活動を実施する。

(2) 職員への情報伝達

勤務時間内は、口頭、庁内放送、電話等による。

勤務時間外は、予め定められている各課の連絡網等による。

但し、平常時に勤務している課と災害時の動員課等が異なる場合は、平常時に勤務している課の連絡網による。

風水害災害体制の基準

体制	基準	体制の決定	動員	処理事項
災害準備体制	奥出雲町に気象警報が発令されたとき	自動配備	防災担当指定職員を配備	1. 情報の収集 2. 庁内及び関係機関との連絡 3. 災害警戒体制移行の検討
(災害警戒体制) (第一次体制)	1. 大雨警報若しくは洪水警報が発表され、且つ24時間雨量が200mm以上と予想されるとき 2. 総務課長が関係課長と協議の上必要と認めたとき	総務課長が決定する	総務課、建設課、農林土木課、健康福祉課、水道課全職員	1. 情報収集 2. 災害対応 3. 災害警戒本部移行の検討
(災害警戒本部) (第二次体制)	副町長が必要と認めたとき	副町長が決定し、設置する	1. 第一次体制より、全課企画員以上の職員を増員 2. 必要に応じ、消防団本部付分団長以上召集 3. 必要に応じ奥出雲町建設業協会を地区配置	災害対策全般
(災害対策本部) (第三次体制)	1. 町長が必要と認めたとき 2. 大雨警報若しくは洪水警報が発表され、且つ時間雨量が80mm、24時間雨量が200mm以上と予想される時 3. 特別警報が発令されたとき	町長が決定し、設置する	1. 役場全職員 2. 消防団全団員	災害対策全般

雨の強さと降り方※出典：気象庁「雨や風の強さと被害等との関係を示した解説表」（平成12年8月作成）（平成14年1月一部改正）

1時間雨量 (mm)	予報用語	人の受ける イメージ	人への影響	屋 内 (木造住宅を想定)	屋外の様子	車に乗っていて	災害発生状況
10以上 ～20未満	やや強い雨	ザーザーと 降る	地面からの跳 ね返りで足元 がぬれる	雨の音で話し声 が良く聞き取れない	地面一面に 水たまりが できる		この程度の雨でも長く続く 時は注意が必要
20以上 ～30未満	強い雨	どしゃ降り				ワイパーを速く しても見づらい	側溝や下水、小さな川があふ れ、小規模の崖崩れが始まる
30以上 ～50未満	激しい雨	バケツをひ っくり返した ように降る	傘をさしてい てもぬれる		道路が川の ようになる	高速走行時、車輪 と路面の間に水 膜が生じブレー キが効かなくな る(ハイドロブレ ーニング現象)	山崩れ・崖崩れが起きやす くなり危険地帯では避難の準 備が必要。都町では下水管か ら雨水があふれる
50以上 ～80未満	非常に 激しい雨	滝のように 降る(ゴゴ ーと降り続 く)		寝ている人の半数 くらいが雨に気が つく			都町部では地下室や地下街 に雨水が流れ込む場合があ る。マンホールから水が噴出 する。土石流が起こりやす い。多くの災害が発生する。
80以上～	猛烈な雨	息苦しくな るような圧 迫感がある。 恐怖を感ず る	傘は全く役に 立たなくなる		水しぶきで あたり一面 が白っぽく なり、視界が 悪くなる	車の運転は危険	雨による大規模な災害の発 生するおそれ強く、嚴重な 警戒が必要

(注1) 「強い雨」や「激しい雨」以上の雨が降ると予想される時は、大雨注意報や大雨警報を発表して注意や警戒を呼びかけます。なお、注意報や警報の基準は地域によって異なります。

(注2) 猛烈な雨を観測した場合、「記録的短時間大雨情報」が発表されることがあります。なお、情報の基準は地域によって異なります。

(注3) 表はこの強さの雨が1時間降り続いたと仮定した場合の目安を示しています。この表を使用される際は、以下の点にご注意下さい。

- 1 表に示した雨量が同じであっても、降り始めからの総雨量の違いや、地形や地質等の違いによって被害の様子は異なることがあります。この表ではある雨量が観測された際に通常発生する現象や被害を記述していますので、これより大きな被害が発生したり、逆に小さな被害にとどまる場合もあります。
- 2 この表は主に近年発生した被害の事例から作成したものです。今後新しい事例が得られたり、表現など実情と合わなくなった場合には内容を変更することがあります。

風の強さと吹き方※出典：気象庁「雨や風の強さと被害等との関係を示した解説表」（平成12年8月作成）（平成25年3月一部改正）

風の強さ (予報用語)	平均風速 (m/s)	およその 時速	速さの 目安	人への影響	屋外・樹木 の様子	走行中の車	建造物	およその 瞬間風速 (m/s)
やや強い風	10以上 15未満	～50km	一般道路 の自動車	風に向かって 歩きにくくな る。 傘がさせない。	樹木全体が揺 れ始める。 電線が揺れ始 める。	道路の吹き流 しの角度が水 平になり、高速 運転中では横 風に流される 感覚を受ける。	樋が揺れ始める。	20
強い風	15以上 20未満	～70km		風に向かって 歩けなくなり、 転倒する人も 出る。 高所での作業 はきわめて危 険。	電線が鳴り始 める。 看板やタン 板が外れ始め る。	高速運転中 では、横風に流 される感覚が大 きくなる。	屋根瓦・屋根葺材がはが れるものがある。 雨戸やシャッターが揺 れる。	
非常に強い 風	20以上 25未満	～90km	高速道路 の自動車	何かにつかま っていないと 立っていただけ ない。 飛来物によ って負傷するお それがある。	細い木の幹が 折れたり、根の 張っていない 木が倒れ始め る。 看板が落下・飛 散する。 道路標識が傾 く。	通常 の速度で 運転する のが困 難になる。	屋根瓦・屋根葺材が飛 散するものがある。 固定されていないプレ ハブ小屋が移動、転倒 する。 ビニールハウスのフ ィルム(被覆材)が広 範囲に破れる。	30
	25以上 30未満	～110km					固定の不十分な金属 屋根の葺材がめくれ る。 養生の不十分な仮設 足場が崩壊する。	40
猛烈な風	30以上 35未満	～125km	特急電車	屋外での行動 は極めて危険。	多くの樹木が 倒れる。 電柱や外灯で 倒れるもの がある。 ブロック壁で 倒壊するもの がある。	走行中のトラ ックが横転す る。	外装材が広範囲にわた って飛散し、下地材が 露出するものがある。	50
	35以上 40未満	～140km					住家や倒壊するもの がある。 鉄骨構造物で変形す るものがある。	60
	40以上	140km～						

(注1) 表に示した風速は、10分間の平均風速、瞬間風速は3秒間の平均です。風の吹き方は絶えず強弱の変動があり、瞬間風速は平均風速の1.5倍程度になることが多いですが、大気の状態が不安定な場合等は3倍以上になることがあります。

(注2) この表を使用される際は、以下の点にご注意下さい。

- 1 風速は地形や廻りの建物などに大きく影響されますので、その場所での風速は近くにある観測所の値と大きく異なることがあります。
- 2 風速が同じであっても、対象となる建物、構造物の状態や風の吹き方によって被害が異なる場合があります。この表では、ある風速が観測された際に、通常発生する現象や被害を記述していますので、これより大きな被害が発生したり、逆に小さな被害にとどまる場合もあります。
- 3 人や物への影響は日本風工学会の「瞬間風速と人や街の様子との関係」を参考に作成しています。今後、表現など実情と合わなくなった場合には内容を変更することがあります。

(3) 災害準備体制

風水害等の災害時において災害警戒体制に移行する前の災害準備体制として、以下の体制を確立する。

ア 体制の基準、決定、設置の手続き

奥出雲町に大雨警報若しくは洪水警報が発表されたとき、防災担当指定職員により災害準備体制をとる。

イ 動員

上記アの指定された職員は直ちに登庁し、災害情報の収集等、初期の災害応急対策に従事する。

ウ 廃止の基準

警報の解除及び特に本体制を要しないと認めたとき、総務課長の判断により廃止を決定する。

(4) 災害警戒体制（第一次体制）

風水害災害体制の基準に基づく、災害警戒体制の体制等については以下のとおりとする。

ア 体制の基準、決定、設置の手続き

奥出雲町に大雨警報若しくは洪水警報が発表され且つ24時間雨量が200mm以上と予想されるとき。

イ 動員

第一次体制を動員する。

ウ 廃止の基準

警報の解除及び初期の災害応急対策を実施し、特に本体制を要しないと認めたとき、総務課長の判断により廃止を決定する

(5) 災害警戒本部（第二次体制）

風水害災害体制の基準に基づく、災害警戒本部（以下「警戒本部」という。）の体制等については以下のとおりとする。

ア 体制の基準、決定、設置の手続き、公表

副町長が必要と認めたとき

イ 動員

第二次体制を動員する

a 警戒本部等

(a) 警戒本部の概要

災害対策本部の設置に至るまでの措置及び災害対策本部を設置する必要がないと認められる災害についての措置を機動的かつ総合的に行うため警戒本部を設置する。

(b) 警戒本部の構成

警戒本部に警戒本部長、警戒副本部長、本部員及び本部連絡員を置く。警戒本部長は、副町長、警戒副本部長は教育長をもって充てる。警戒本部長は、風水害初動体制について指示又は要請する。警戒副本部長は、警戒本部長を助け、警戒本部長が不在のときは警戒副本部長がその職務を代理する。

(c) 警戒本部会議の協議事項等

警戒本部において本部会議を置き、風水害等による被害その他の災害情報の収集及び連絡並びに、災害対策その他防災に関する事項等について協議する。

ウ 廃止の基準

警戒本部は、警戒本部長が、災害に係る危険がなくなつたと認めたとき、又は災害が発生するおそれなくなつたと認めたとき、又は対策本部が設置されたとき、これを廃止する。

(6) 災害対策本部体制（第三次体制）

風水害災害の基準に基づく災害対策本部（以下「対策本部」という。）の体制等は以下のとおりとする。

ア 体制の基準、決定、設置の手続き、公表

以下の基準のいずれかに該当するとき、対策本部を設置する。

- a 奥出雲町に大雨・暴風・暴風雪特別警報のいずれかが発表されたとき
- b 奥出雲町に大雨警報が発表され、かつ1時間雨量が80mm以上で24時間雨量が200mm以上と予想されるとき
- c 町長が必要と認めたとき

イ 動員

上記アの基準のいずれかに該当するとき、第三次体制を動員する。

ウ 対策本部の組織

a 対策本部等

(a) 対策本部の概要

町内に風水害等の災害が発生し、災害応急対策を迅速かつ的確に推進するため、対策本部を設置する。

(b) 対策本部の構成

対策本部は、本部長・副本部長及び本部員をもって構成し、災害対策の基本的な事項について協議する。

本部長は、町長をもって充てる。副本部長は副町長、教育長をもって充て、本部長に事故あるときはその職務を代理する。

(c) 本部会議の協議事項等

本部長は、対策本部の運営並びに災害対策の推進に関し、必要に応じて本部会議を招集する。

本部会議では次のことを協議する。

- i 対策本部の災害体制に関すること。
- ii 災害情報及び被害状況の収集並びにこれに伴う対策活動の基本方針に関すること。
- iii 関係指定行政機関、関係指定地方機関、関係指定公共機関及び関係指定地方公共機関との連携に関すること。
- iv その他災害対策に関する重要事項

b 各災害対策部の所掌業務

各災害対策部の所掌業務は、次のとおりとする。

部名	部長	部員	分掌事務
総務部	総務課長	総務課職員 財産管理室職員	<ol style="list-style-type: none"> 1 災害対策の総括に関する事。 2 本部会議に関する事。 3 国、県、その他防災関係機関との連絡調整に関する事。 4 消防機関及び水防機関との連絡調整に関する事。 5 人命救助及び避難者の誘導に関する事。 6 避難場所の指示に関する事。 7 各部への命令の伝達指示に関する事。 8 土砂災害警戒情報、雨量、水位、気象、地震情報等の収集に関する事。 9 被害状況の把握、公表及び広報に関する事。 10 陳情に関する事。 11 職員の非常招集に関する事。 12 要員及び車両の確保に関する事。 13 災害見舞金及び義援金に関する事。 14 ケーブルテレビ施設等の被害調査及び復旧に関する事。 15 その他他の部に属さない事項に関する事。
企画財政部	企画財政課長	企画財政課職員	<ol style="list-style-type: none"> 1 本部の財務に関する事。 2 補助金、起債及び融資資金等の災害対策の全般の検討樹立に関する事。 3 災害関係物品の出納に関する事。 4 災害時における交通対策に関する事。
税務部	税務課長	税務課職員	<ol style="list-style-type: none"> 1 仁多庁舎本部組織との連絡調整に関する事。 2 避難所の管理運営に関する事。 3 家屋等の被災調査集計に関する事。 4 り災による町税の減免に関する事。 5 その他他の部に属さない事項のうち、特定の事項に関する事。
町民部	町民課長	町民課職員	<ol style="list-style-type: none"> 1 避難所の管理運営に関する事。 2 食糧の確保調達に関する事。 3 応急資材の確保調達に関する事。 4 応急衛生、防疫資材の確保調達に関する事。 5 食糧、資材等の輸送及び配給に関する事。 6 応急仮設住宅の建設に関する事。
健康福祉部	健康福祉課長	健康福祉課職員	<ol style="list-style-type: none"> 1 救護所の管理運営に関する事。 2 医療資材の確保調達に関する事。 3 医療、福祉施設の被害調査及び応急措置に関する事。

			<ul style="list-style-type: none"> 4 医療機関との連絡調整に関する事。 5 保健所等関係機関との連絡に関する事。
福祉事務所部	福祉事務所長	福祉事務所職員	<ul style="list-style-type: none"> 1 生活保護に関する事。 2 福祉に関する事。
水道部	水道課長	水道課職員	<ul style="list-style-type: none"> 1 上下水道施設の被害調査及び応急措置に関する事。 2 飲料水の確保調達に関する事。 3 上下水道用資機材等の調達及び要員の確保に関する事。 4 関係機関との連絡に関する事。
地域振興部	地域振興課長 観光推進課長	地域振興課職員 観光推進課職員	<ul style="list-style-type: none"> 1 商工業施設の被害調査に関する事。 2 観光施設の被害調査及び応急措置に関する事。 3 所管する第3セクターの施設被害調査及び復旧に関する事。
農業振興部	農業振興課長	農業振興課職員	<ul style="list-style-type: none"> 1 農業関係の被害調査に関する事。 2 被災農作物の応急対策に関する事。 3 り災者への融資に関する事。 4 農林振興センター等との連絡に関する事。
農林土木部	農林土木課長	農林土木課職員	<ul style="list-style-type: none"> 1 農林業施設の被害調査及び応急措置に関する事。 2 応急対策用資機材等の調達及び輸送に関する事。 3 所要労務の確保配置に関する事。 4 県土整備事務所等との連絡に関する事。 5 所管する発電所に関する事。
建設部	建設課長	建設課職員	<ul style="list-style-type: none"> 1 土砂災害警戒情報、雨量、水位、気象、地震情報等の収集に関する事。 2 道路、河川、橋りょう等の被害調査及び応急措置に関する事。 3 応急対策用資機材等の調達及び輸送に関する事。 4 技術者、労務者の供給あっせんに関する事。 5 県土整備事務所等との連絡に関する事。 6 土地開発公社の財産に係る被害調査及び復旧に関する事。
出納部	出納課長	出納課職員	<ul style="list-style-type: none"> 1 災害関係費の執行に関する事。 2 各部所管事項の応援に関する事。
教育部	教育総務課長 子育て支援課長	教育総務課職員 子育て支援課職員	<ul style="list-style-type: none"> 1 教育施設の被害状況の収集に関する事。 2 教育施設等の災害対策に関する事。 3 災害時におけるり災児童・生徒の保健衛生及び給食に関する事。
社会教育部	社会教育課長	社会教育課職員	<ul style="list-style-type: none"> 1 防災活動に協力する女性団体、青年団体の連絡調整に関する事。

議会部	議会議務局長	議会議務局職員	1 災害時における議会に関すること。 2 各部所掌事項の応援に関すること。
-----	--------	---------	--

現地災害対策本部組織及び事務分掌表

班名	班(副)長	分掌事務
総務班	班長 ・ 現地災害対策本 部長が指名す る者 副班長 ・ 現地災害対策本 部長が指名す る者	1 災害対策本部との連絡調整に関すること。 2 現地本部会議及び本部内連絡調整に関すること。 3 現地本部の財務に関すること。 4 現地本部に必要な人員、車両の確保に関すること。 5 現地班員の非常招集に関すること。 6 現地緊急災害対策の樹立、命令の伝達指示に関すること。 7 消防機関との連絡調整に関すること。 8 水防機関との連絡調整に関すること。 9 指定公共機関、指定地方公共機関、関係行政機関との連絡調整及び要請に関すること。
緊急対策班	班長 ・ 分団長 副班長 ・ 副分団長	1 り災者の救出に関すること。 2 災害の鎮圧に関すること。 3 り災者の救護、避難、輸送に関すること。 4 災害の鎮圧に必要な人的物的措置に関する指令に関すること。 5 関係消防機関との連絡調整に関すること。
住民対策班	班長 ・ 自治会長 副班長 ・ 自治会副会長	1 住民、住居等のみ災情報収集に関すること。 2 り災者の応急措置に関すること。 3 り災者の救出、救護、避難、輸送への協力に関すること。 4 災害の鎮圧への協力に関すること。

エ 廃止の基準

対策本部は、本部長が、発生の予想された災害に係る危険がなくなると認めたとき、又は当該災害に係る応急対策がおおむね終了したと認めたとき、これを廃止する。

第4 消防組織の活動体制

(1) 消防組織の初動体制

消防機関及び消防団は、大規模災害発生時に一次的な責任を有する機関の一つである。そのため、人命救助活動等において率先して地域住民の救助活動等に協力できる初動体制を確立する。

(2) 救助・救急活動体制

災害発生時においては、建築物の倒壊等により広域的に多数の救助・救急事案が発生することが予測される。一方、傷病者を収容すべき医療機関も建築物の倒壊、医療機器の破損、ライフラインの機能停止等による診療機能の低下、さらには救急車等の出動、傷病者の搬送についても交通渋滞等による道路障害によりその活動が制約されることが予測される。

そのため、健康福祉部、保健所、医師会、歯科医師会、医療機関、日本赤十字社、警察等関係機関との協力・連絡体制を確保し、消防職団員による救助活動、健康福祉部との連携による救護所の開設、医療機関への搬送など迅速、的確な救助・救急活動を行う体制を確立する。

(3) 消防広域応援体制

被害が数市町村の区域にまたがる場合は、県本部が情報収集・分析を積極的に行い、消防組織による広域応援活動が有効に実施されるように総合調整を図る。

被害が複数の市町村の区域にまたがり、又は市町村のみの消防力をもっては対処することができない場合は、消防組織法第39条の規定に基づく市町村間の相互応援又は消防組織法第43条の規定に基づく非常事態の場合の知事の指示により、県内の広域的な消防応援を実施する。

また、災害の規模、緊急度に応じて、消防組織法第44条に基づき、知事を通じ緊急消防援助隊の応援やヘリコプターによる広域航空応援等を消防庁長官へ要請するとともに受入体制を確立する。

第5 防災関係機関等の応急活動体制の確立

指定地方行政機関、指定公共機関及び指定地方公共機関等の防災関係機関は、各々の防災業務計画に定めた応急活動体制を迅速に確立する。また、その他の公共的団体、防災上の重要施設の管理者及び県民は、各々の防災上の責務を踏まえ、応急活動体制を確立する。

1 防災関係機関

(1) 応急活動体制

防災関係機関は、風水害等の災害の発生に際して、各々の防災業務計画に規定された応急活動体制を確立し、防災対策を実施する。

(2) 職員の動員配備

防災関係機関は、風水害等に迅速・的確に対処するため、あらかじめ定められた緊急時の職員の配備基準に基づき、配備体制を決定し、職員を動員配備する。

2 公共的団体・組織等

県内の公共的団体、防災上の重要施設の管理者や、生活協同組合、スーパーなど物資流通のネットワークを有する企業・事業所、消防団、婦人会、ボランティア、その他各種団体は防災活動の有力な担い手となる。そのため、これらの団体・組織は、各々の組織ごとにあらかじめ定めた方法により応急活動体制を確立する。

災害発生直後の人命救出等の活動は、近隣住民、自主防災組織に依拠する必要があるが、事態が安定してくる救援期の活動は、事態の推移を見ながら適宜これらの団体・組織間で相互に連携して活動体制を確立することに努める。

3 町民

町民自身は自らの生命・財産・安全を確保する責務を有するため、自主防災組織等の組織的対応も含め、初動（警戒）段階において自らの安全を確保するとともに、近隣住民の救助活動等に協力できる体制の確立に努める。

第2節 災害情報の収集・伝達

第1 基本的な考え方

風水害時において県、町及び防災関係機関が災害応急対策を適切に実施するためには、相互に密接な連携のもとに、迅速かつ的確に災害情報を収集、伝達する必要がある。

そのため、各機関は、情報収集・伝達体制を確立するに当たって、保有している情報伝達手段を効果的に運用するほか、必要に応じ新たな情報伝達手段を強化・確保する。

また、被災地域の災害状況の実態を迅速・的確に把握し、緊急度の高い救援対策の需要を把握するため、各機関は、各々の情報収集・伝達体制確立要領に従い、相互に密接な連携をとり災害情報等を収集・伝達することに努める。

第2 情報管理体制の確立

風水害時における迅速、的確な情報の収集及び伝達するための通信手段の確保については、総合防災情報システム、防災行政無線、地域衛星通信ネットワーク、一般加入電話、携帯電話等の通常の通信手段を利用するほか、特に必要があるときは、電話の優先利用、各防災関係機関の専用電話及び無線通信施設等を利用し、防災関係機関相互の災害応急対策を円滑に遂行する。

1 町の情報管理体制の確立

(1) 町の情報管理体制の確立

災害時の町の通信連絡システムとして町防災行政デジタル無線を基幹的な通信システムとするほか、防災活動用の電話（災害時優先電話、各種携帯電話、緊急・非常電話を含む）については、関係機関等との連絡用電話を指定して連絡窓口の明確化や、不要不急の問い合わせが入らないようにしておくなどの措置を講ずることにより効果的な災害情報の管理体制を確立する。

(2) 町の情報連絡手段の確保

町は、災害時の町の無線通信連絡体制として、町防災行政デジタル無線等をはじめ、防災相互無線等を含めた効果的な運用体制を確立する。

また、NTT一般加入電話をはじめ地域ごとに整備されているCATV、有線放送電話、アマチュア無線等を含むその他の各種通信手段を適宜組み合わせ、災害時の重要通信を確保・運用できる体制を確立する。

(3) 町における総合防災情報システムの活用

町は、災害時において、被害情報等の収集、県や防災関係機関との通信・連絡、気象観測情報等の各種情報の収集・検索、被害状況等の登録等総合防災情報システムを効果的に活用することが可能であるため、常にシステムの防災端末を立ち上げ、運用体制を確立する。

2 防災関係機関等の情報管理体制の確立

(1) 関係機関等の情報管理体制

関係機関等は、風水害等に迅速・的確に対処するため、各機関が整備・保有している通信連絡手段を効果的に運用し、災害情報を収集・伝達できる体制を確立する。

(2) 関係機関等の情報連絡手段の確保

関係機関等は、関係機関相互で通信可能な連絡手段である総合防災情報システムや防災行政無

線等を効果的に運用し、情報連絡体制を確立する。

特に、総合防災情報システムの利用機関相互においては、システムを活用し、被害情報等の情報を共有化し、関係機関相互の連携を図る。

第3 気象予報及び警報等の収集・伝達

気象予報及び警報等（気象業務法第13条、第13条の2）、気象等情報、火災警報及び知事、町長等が行う通報、警告（以下「予警報等」という。）の発表及び伝達は、災害予防上極めて重要であるが、その取扱いは次のとおりとする。

（注1）気象予報及び警報等とは、気象業務法第13条の2に基づく気象、地象、高潮及び波浪に関する特別警報若しくは、気象業務法第13条に基づく気象、地象、高潮、波浪及び洪水に関する予報及び警報をいう。（以下同じ）

（注2）気象等情報とは、同法第11条にいう気象、地象及び水象に関する情報をいう。（以下同じ）

1 気象予報及び警報等伝達体制の確立

関係機関は、気象予報及び警報等伝達体制を確立し、気象予報及び警報等が関係者に対し迅速かつ正確に伝達されるよう努めるとともに、県、町及び放送事業者等は、伝達を受けた気象予報及び警報等を町防災行政デジタル無線等により、住民等への伝達に努める。なお、県は、大雨、暴風、等の特別警報の伝達を受けた場合は、これを直ちに町に伝達し、町は、直ちに住民等への周知の措置をとらなければならない。

県防災行政無線及び衛星通信ネットワークでは、一斉指令システムにより町、関係機関等に設置された受令システムに気象予報及び警報等を伝達できるようになっており、県総合防災情報システムでは、町、関係機関等に設置された防災端末により気象予報及び警報等を迅速に確認できるようポップアップ画面やWebメール画面で表示できるようにし、気象予報及び警報等伝達手段の多重化を図っている。

また、県総合防災情報システムでは、気象情報提供事業者、水防情報システム、土砂災害予警報システム、山崩れ発生予知施設等のデータを取り込み、気象台等へ観測情報等を送信するとともに、防災端末やその他のクライアントは、各種気象情報を確認できる。

さらに、総合防災情報システムからの電子メールにより、関係職員に対して、休日、夜間も含めて気象等の特別警報、警報及び注意報等を配信し、初動体制の確保を補助している。

そのため、関係職員等は、気象等の特別警報、警報及び注意報等を覚知した場合、確認作業を行い、気象観測情報の収集、職員の招集等の気象等の特別警報、警報及び注意報等に対応して行うべき業務を実施する。

なお、特に休日、夜間におけるそれらの体制について留意し、関係機関相互に徹底を図る。

2 気象等予報及び警報若しくは情報の発表及び伝達

(1) 気象予報及び警報等の発表

ア 気象予報及び警報等は、気象業務法に基づき、松江地方気象台は県東部、県西部及び隠岐を対象として発表する。そのうち特に災害と関係のある特別警報、警報及び注意報の種類及び発表基準は次項のとおりである。

イ 防災上必要と考える場合、松江地方気象台は、一次細分地域の東部・西部・隠岐又は市町村及び海岸や海上に細分し、特別警報、警報及び注意報を発表する。

なお、気象予報及び警報等地区細分境界は次項のとおりである。

(2) 気象等情報の発表

気象等情報は、気象業務法に基づき、松江地方気象台は県東部、県西部及び隠岐を対象に、台風や大雨、竜巻などについての情報を発表する。

なお、気象情報等のうち、「島根県記録的短時間大雨情報」は、アメダス及び気象庁以外の機関の雨量又は解析雨量[※]で1時間の降水量が県東部及び県西部で100mm、隠岐地方で80mmの雨量を観測又は解析した場合に発表する。

※ 「解析雨量」とは、気象庁レーダー（全国20箇所）、国土交通省河川局・道路局レーダー（全国4箇所）とアメダス（全国約1,300箇所）及び部外雨量から得られたデータをもとに、それぞれの特性を活かし全国を1km四方に細かく区切って、30分間毎の雨量を解析したものである。

気象特別警報、警報及び注意報の種類及び発表基準

	種 類	発 表 基 準																																												
特 別 警 報	暴風 特別警報	暴風が特に異常であるため重大な災害が発生するおそれ著しく大きい場合。 数十年に一度の強度の台風や同程度の温帯低気圧により暴風が吹くと予想される場合。																																												
	暴風雪 特別警報	雪を伴う暴風が特に異常であるため重大な災害が発生するおそれ著しく大きい場合。 数十年に一度の強度の台風と同程度の温帯低気圧により雪を伴う暴風が吹くと予想される場合。																																												
	大雨 特別警報	大雨が特に異常であるため重大な災害が発生するおそれ著しく大きい場合。 台風や集中豪雨により数十年に一度の降雨量となる大雨が予想され、若しくは、数十年に一度の強度の台風や同程度の温帯低気圧により大雨になると予想される場合。																																												
	大雪 特別警報	大雪が特に異常であるため重大な災害が発生するおそれ著しく大きい場合。 数十年に一度の降雪量となる大雪が予想される場合。																																												
	地面現象 特別警報	大雨、大雪等による山崩れ、地すべり等によって重大な災害が発生するおそれ著しく大きい場合。 台風や集中豪雨により数十年に一度の降雨量となる大雨が予想され、若しくは、数十年に一度の強度の台風や同程度の温帯低気圧により大雨になると予想される場合。																																												
	噴火警報 (居住地域) 又は 噴火警報	居住地域に重大な被害を及ぼす噴火が発生する可能性が高まってきていると予想される場合。 <table border="1" style="margin-left: auto; margin-right: auto;"> <tr> <td>対象範囲</td> <td>警戒事項等</td> </tr> <tr> <td>居住地域及びそれより火口側</td> <td>居住地域厳重警戒</td> </tr> </table>	対象範囲	警戒事項等	居住地域及びそれより火口側	居住地域厳重警戒																																								
対象範囲	警戒事項等																																													
居住地域及びそれより火口側	居住地域厳重警戒																																													
警 報	暴風警報	暴風により重大な災害が発生するおそれがあると予想される場合。 具体的には次の条件に該当するとき。 平均風速が陸上で20m/s、海上で25m/s以上になると予想される場合。																																												
	暴風雪警報	雪を伴う暴風により重大な災害が発生するおそれがあると予想される場合。 具体的には次の条件に該当するとき。 雪を伴い、平均風速が陸上で20m/s、海上で25m/s以上になると予想される場合。																																												
	大雨警報	大雨による重大な災害が発生するおそれがあると予想される場合。 具体的には次のいずれかの基準に到達することが予想されるとき。 <table border="1" style="margin-left: auto; margin-right: auto;"> <thead> <tr> <th>地区</th> <th>市町村</th> <th>雨量基準 (mm)</th> <th>土壌雨量指数基準</th> </tr> </thead> <tbody> <tr> <td rowspan="2">松江</td> <td>松江市</td> <td>R3=80</td> <td>151</td> </tr> <tr> <td>安来市</td> <td>平坦地：R3=70 平坦地以外：R3=80</td> <td>147</td> </tr> <tr> <td>出雲</td> <td>出雲市</td> <td>R3=70</td> <td>129</td> </tr> <tr> <td rowspan="3">雲南</td> <td>雲南市</td> <td>R1=80</td> <td>146</td> </tr> <tr> <td>奥出雲町</td> <td>R1=60あるいはR3=80</td> <td>130</td> </tr> <tr> <td>飯南町</td> <td>R1=70</td> <td>155</td> </tr> <tr> <td rowspan="4">大田 邑智</td> <td>大田市</td> <td>平坦地：R1=45 平坦地以外：R1=50</td> <td>147</td> </tr> <tr> <td>川本町</td> <td>R1=50</td> <td>153</td> </tr> <tr> <td>美郷町</td> <td>R1=50</td> <td>154</td> </tr> <tr> <td>邑南町</td> <td>R1=70</td> <td>149</td> </tr> <tr> <td rowspan="2">浜田</td> <td>浜田市</td> <td>平坦地：R3=70 平坦地以外：R1=50</td> <td>154</td> </tr> <tr> <td>江津市</td> <td>R1=50</td> <td>157</td> </tr> </tbody> </table>	地区	市町村	雨量基準 (mm)	土壌雨量指数基準	松江	松江市	R3=80	151	安来市	平坦地：R3=70 平坦地以外：R3=80	147	出雲	出雲市	R3=70	129	雲南	雲南市	R1=80	146	奥出雲町	R1=60あるいはR3=80	130	飯南町	R1=70	155	大田 邑智	大田市	平坦地：R1=45 平坦地以外：R1=50	147	川本町	R1=50	153	美郷町	R1=50	154	邑南町	R1=70	149	浜田	浜田市	平坦地：R3=70 平坦地以外：R1=50	154	江津市	R1=50
地区	市町村	雨量基準 (mm)	土壌雨量指数基準																																											
松江	松江市	R3=80	151																																											
	安来市	平坦地：R3=70 平坦地以外：R3=80	147																																											
出雲	出雲市	R3=70	129																																											
雲南	雲南市	R1=80	146																																											
	奥出雲町	R1=60あるいはR3=80	130																																											
	飯南町	R1=70	155																																											
大田 邑智	大田市	平坦地：R1=45 平坦地以外：R1=50	147																																											
	川本町	R1=50	153																																											
	美郷町	R1=50	154																																											
	邑南町	R1=70	149																																											
浜田	浜田市	平坦地：R3=70 平坦地以外：R1=50	154																																											
	江津市	R1=50	157																																											

種 類		発 表 基 準																																																													
警 報	大雨警報	<table border="1"> <tr> <td rowspan="3">益田</td> <td>益田市</td> <td>平地:R1=50 平地以外:R3=120</td> <td colspan="2">154</td> </tr> <tr> <td>津和野町</td> <td>R1=50</td> <td colspan="2">168</td> </tr> <tr> <td>吉賀町</td> <td>R1=80</td> <td colspan="2">169</td> </tr> <tr> <td rowspan="4">隠岐</td> <td>海士町</td> <td>R3=110</td> <td colspan="2">141</td> </tr> <tr> <td>西ノ島町</td> <td>R3=80</td> <td colspan="2">136</td> </tr> <tr> <td>知夫村</td> <td>R1=50</td> <td colspan="2">134</td> </tr> <tr> <td>隠岐の島町</td> <td>R3=90</td> <td colspan="2">136</td> </tr> </table> <p>※R1は1時間雨量、R3は3時間雨量を示す。 ※土壌雨量指数とは降雨による土砂災害発生の危険性を示す指数である。 ※平地とは概ね傾斜が30パーミル以下で都市化率が25%以上の地域。 平地以外とは平地以外の地域。</p>				益田	益田市	平地:R1=50 平地以外:R3=120	154		津和野町	R1=50	168		吉賀町	R1=80	169		隠岐	海士町	R3=110	141		西ノ島町	R3=80	136		知夫村	R1=50	134		隠岐の島町	R3=90	136																													
	益田	益田市	平地:R1=50 平地以外:R3=120	154																																																											
津和野町		R1=50	168																																																												
吉賀町		R1=80	169																																																												
隠岐	海士町	R3=110	141																																																												
	西ノ島町	R3=80	136																																																												
	知夫村	R1=50	134																																																												
	隠岐の島町	R3=90	136																																																												
大雪警報	<p>大雪によって重大な災害が起こるおそれがあると予想される場合。 具体的には次の条件に該当する場合である。 12時間の降雪の深さが平地で25cm、山地で35cm（隠岐では25cm）以上になると予想される場合。</p>																																																														
警 報	洪水警報	<p>大雨、長雨、融雪等により河川が増水し、重大な災害が発生するおそれがあると予想される場合。 具体的には次のいずれかの基準に到達することが予想される時。</p> <table border="1"> <thead> <tr> <th>地区</th> <th>市町村</th> <th>雨量基準(mm)</th> <th>流域雨量指数基準</th> <th>複合基準</th> </tr> </thead> <tbody> <tr> <td rowspan="2">松江</td> <td>松江市</td> <td>R3=80</td> <td>意宇川流域=21</td> <td>—</td> </tr> <tr> <td>安来市</td> <td>平地:R3=70 平地以外:R3=80</td> <td>飯梨川流域=23 伯太川流域=13</td> <td>—</td> </tr> <tr> <td>出雲</td> <td>出雲市</td> <td>R3=70</td> <td></td> <td>—</td> </tr> <tr> <td rowspan="3">雲南</td> <td>雲南市</td> <td>R1=80</td> <td>三刀屋川流域=22 赤川流域=15</td> <td>—</td> </tr> <tr> <td>奥出雲町</td> <td>R1=60 あるいはR3=80</td> <td>斐伊川流域=30</td> <td>—</td> </tr> <tr> <td>飯南町</td> <td>R1=70</td> <td>神戸川流域=29</td> <td>—</td> </tr> <tr> <td rowspan="4">大田 邑智</td> <td>大田市</td> <td>平地:R1=45 平地以外:R1=50</td> <td>三瓶川流域=17 静間川流域=14</td> <td>—</td> </tr> <tr> <td>川本町</td> <td>R1=50</td> <td>祖式川流域=7</td> <td>—</td> </tr> <tr> <td>美郷町</td> <td>R1=50</td> <td>角谷川流域=12</td> <td>—</td> </tr> <tr> <td>邑南町</td> <td>R1=70</td> <td>出羽川流域=17</td> <td>—</td> </tr> <tr> <td rowspan="2">浜田</td> <td>浜田市</td> <td>平地:R3=70 平地以外:R1=50</td> <td>浜田川流域=9 周布川流域=16 三隅川流域=29</td> <td>平地:R3=45 かつ 浜田川流域=8</td> </tr> <tr> <td>江津市</td> <td>R1=50</td> <td>八戸川流域=17</td> <td>—</td> </tr> </tbody> </table>				地区	市町村	雨量基準(mm)	流域雨量指数基準	複合基準	松江	松江市	R3=80	意宇川流域=21	—	安来市	平地:R3=70 平地以外:R3=80	飯梨川流域=23 伯太川流域=13	—	出雲	出雲市	R3=70		—	雲南	雲南市	R1=80	三刀屋川流域=22 赤川流域=15	—	奥出雲町	R1=60 あるいはR3=80	斐伊川流域=30	—	飯南町	R1=70	神戸川流域=29	—	大田 邑智	大田市	平地:R1=45 平地以外:R1=50	三瓶川流域=17 静間川流域=14	—	川本町	R1=50	祖式川流域=7	—	美郷町	R1=50	角谷川流域=12	—	邑南町	R1=70	出羽川流域=17	—	浜田	浜田市	平地:R3=70 平地以外:R1=50	浜田川流域=9 周布川流域=16 三隅川流域=29	平地:R3=45 かつ 浜田川流域=8	江津市	R1=50	八戸川流域=17	—
	地区	市町村	雨量基準(mm)	流域雨量指数基準	複合基準																																																										
松江	松江市	R3=80	意宇川流域=21	—																																																											
	安来市	平地:R3=70 平地以外:R3=80	飯梨川流域=23 伯太川流域=13	—																																																											
出雲	出雲市	R3=70		—																																																											
雲南	雲南市	R1=80	三刀屋川流域=22 赤川流域=15	—																																																											
	奥出雲町	R1=60 あるいはR3=80	斐伊川流域=30	—																																																											
	飯南町	R1=70	神戸川流域=29	—																																																											
大田 邑智	大田市	平地:R1=45 平地以外:R1=50	三瓶川流域=17 静間川流域=14	—																																																											
	川本町	R1=50	祖式川流域=7	—																																																											
	美郷町	R1=50	角谷川流域=12	—																																																											
	邑南町	R1=70	出羽川流域=17	—																																																											
浜田	浜田市	平地:R3=70 平地以外:R1=50	浜田川流域=9 周布川流域=16 三隅川流域=29	平地:R3=45 かつ 浜田川流域=8																																																											
	江津市	R1=50	八戸川流域=17	—																																																											

種類	発 表 基 準					
警 報	益田	益田市	平地地:R1=50 平地地以外:R3=120	—	平地地:R3=30 かつ 益田川流域=8	
		津和野町	R1=50	高津川流域=24 津和野川流域=17	—	
		吉賀町	R1=80	高津川流域=29	—	
		隠岐	海士町	R3=110	—	—
			西ノ島町	R3=80	—	—
			知夫村	R1=50	—	—
			隠岐の島町	R3=90	—	—
		洪水警報	<p>※R1は1時間雨量、R3は3時間雨量を示す。 ※土壌雨量指数とは降雨による土砂災害発生の危険性を示す指数である。 ※平地地とは概ね傾斜が30パーミル以下で都市化率が25%以上の地域。 平地地以外とは平地地以外の地域。</p>			
	地面現象警報	大雨、大雪等によって重大な災害が発生するおそれがあると予想される場合。				
	浸水警報	浸水によって重大な災害が発生するおそれがあると予想される場合。				
噴火警報 (火口周辺) 又は 火口周辺警報	居住地域の近くまで重大な影響を及ぼす噴火が発生すると予想される場合。					
	対象範囲		警戒事項等			
噴火警報 (周辺海域)	火口周辺に影響を及ぼす噴火が発生すると予想される場合。					
	対象範囲		警戒事項等			

種 別	発 表 基 準																																																																				
風雪注意報	雪を伴う強風により災害が発生するおそれがあると予想される場合。 具体的には次の条件に該当するとき。 雪を伴い平均風速が陸上で12m/s、海上で15m/s以上になると予想される場合。																																																																				
強風注意報	強風により災害が発生するおそれがあると予想される場合。 具体的には次の条件に該当するとき。 平均風速が陸上で12m/s、海上で15m/s以上になると予想される場合。																																																																				
注 意 報	大雨によって災害が発生するおそれがあると予想される場合。 具体的には次のいずれかの基準に到達することが予想されるとき																																																																				
	<table border="1"> <thead> <tr> <th>地区</th> <th>市町村</th> <th>雨量基準 (mm)</th> <th>土壌雨量指数基準</th> </tr> </thead> <tbody> <tr> <td rowspan="2">松江</td> <td>松江市</td> <td>R3=40</td> <td>99</td> </tr> <tr> <td>安来市</td> <td>R1=30</td> <td>97</td> </tr> <tr> <td>出雲</td> <td>出雲市</td> <td>R3=40</td> <td>85</td> </tr> <tr> <td rowspan="3">雲南</td> <td>雲南市</td> <td>R1=30</td> <td>96</td> </tr> <tr> <td>奥出雲町</td> <td>R1=40あるいはR3=50</td> <td>85</td> </tr> <tr> <td>飯南町</td> <td>R1=40</td> <td>102</td> </tr> <tr> <td rowspan="4">大田 邑智</td> <td rowspan="2">大田市</td> <td>平坦地：R1=25</td> <td rowspan="2">88</td> </tr> <tr> <td>平坦地以外：R1=30</td> </tr> <tr> <td>川本町</td> <td>R1=30</td> <td>91</td> </tr> <tr> <td>美郷町</td> <td>R1=30</td> <td>92</td> </tr> <tr> <td rowspan="2">浜田</td> <td rowspan="2">大田市</td> <td>平坦地：R3=40</td> <td rowspan="2">92</td> </tr> <tr> <td>平坦地以外：R1=30</td> </tr> <tr> <td rowspan="3">益田</td> <td>江津市</td> <td>R1=30</td> <td>94</td> </tr> <tr> <td>益田市</td> <td>平坦地：R1=25</td> <td>92</td> </tr> <tr> <td>津和野町</td> <td>R1=30</td> <td>100</td> </tr> <tr> <td rowspan="4">隠岐</td> <td>吉賀町</td> <td>R1=50</td> <td>101</td> </tr> <tr> <td>海士町</td> <td>R3=60</td> <td>101</td> </tr> <tr> <td>西ノ島町</td> <td>R3=50</td> <td>97</td> </tr> <tr> <td>知夫村</td> <td>R1=30</td> <td>96</td> </tr> <tr> <td></td> <td>隠岐の島町</td> <td>R3=40</td> <td>97</td> </tr> </tbody> </table>	地区	市町村	雨量基準 (mm)	土壌雨量指数基準	松江	松江市	R3=40	99	安来市	R1=30	97	出雲	出雲市	R3=40	85	雲南	雲南市	R1=30	96	奥出雲町	R1=40あるいはR3=50	85	飯南町	R1=40	102	大田 邑智	大田市	平坦地：R1=25	88	平坦地以外：R1=30	川本町	R1=30	91	美郷町	R1=30	92	浜田	大田市	平坦地：R3=40	92	平坦地以外：R1=30	益田	江津市	R1=30	94	益田市	平坦地：R1=25	92	津和野町	R1=30	100	隠岐	吉賀町	R1=50	101	海士町	R3=60	101	西ノ島町	R3=50	97	知夫村	R1=30	96		隠岐の島町	R3=40	97
	地区	市町村	雨量基準 (mm)	土壌雨量指数基準																																																																	
	松江	松江市	R3=40	99																																																																	
		安来市	R1=30	97																																																																	
	出雲	出雲市	R3=40	85																																																																	
	雲南	雲南市	R1=30	96																																																																	
		奥出雲町	R1=40あるいはR3=50	85																																																																	
		飯南町	R1=40	102																																																																	
	大田 邑智	大田市	平坦地：R1=25	88																																																																	
			平坦地以外：R1=30																																																																		
		川本町	R1=30	91																																																																	
		美郷町	R1=30	92																																																																	
	浜田	大田市	平坦地：R3=40	92																																																																	
平坦地以外：R1=30																																																																					
益田	江津市	R1=30	94																																																																		
	益田市	平坦地：R1=25	92																																																																		
	津和野町	R1=30	100																																																																		
隠岐	吉賀町	R1=50	101																																																																		
	海士町	R3=60	101																																																																		
	西ノ島町	R3=50	97																																																																		
	知夫村	R1=30	96																																																																		
	隠岐の島町	R3=40	97																																																																		
<p>※雨量基準若しくは土壌雨量指数基準を満たした場合に注意報を発表。 ※R1は1時間雨量、R3は3時間雨量を示す。 ※土壌雨量指数とは降雨による土砂災害発生の危険性を示す指数である。 ※平坦地とは概ね傾斜が30°以下で都市化率が25%以上の地域。 平坦地以外とは平坦地以外の地域。</p>																																																																					

種 類	発 表 基 準					
注 意 報	大雪注意報	大雪により災害が発生するおそれがあると予想される場合。 具体的には次の条件が該当するとき。 12時間の降雪の深さが東部の平地で15cm、山地で25cm（隠岐は15cm）以上になると予想される場合。				
	融雪注意報	融雪により災害が発生するおそれがあると予想される場合。 具体的には、浸水、土砂災害等の災害が発生するおそれがあるとき。				
	濃霧注意報	濃霧により災害が発生するおそれがあると予想される場合。 具体的には次の条件が該当するとき。 濃霧によって視程が陸上100m以下、海上500m以下が予想される場合。				
	雷注意報	落雷により災害が発生するおそれがあると予想される場合。				
	乾燥注意報	空気の乾燥により、火災が発生するおそれがあると予想される場合。 具体的には火災の危険が大きい気象条件を予想した場合で次の条件に該当するとき。 実効湿度東部と隠岐で65%以下、西部では60%以下、最小湿度40%以下になると予想される場合。 （湿度の値は、気象官署ならびに特別地域気象観測所の値とする。）				
	着氷注意報	著しい着氷により災害が発生するおそれがあると予想される場合。 具体的には、通信線や送電線、船体等への被害が発生するおそれのあるとき。				
	着雪注意報	着雪により災害が発生するおそれがあると予想される場合。 具体的には通信線や送電線、船体等への被害が発生するおそれのあるときで次の条件に該当するとき。 24時間の降雪の深さが平地で15cm、山地で30cm、（隠岐は20cm）以上になり、気温が-1℃～2℃になると予想される場合。				
	霜注意報	霜により災害が発生するおそれがあると予想される場合。 具体的には、晩霜により農作物への被害が発生するおそれがあるとき。 4月上旬から5月中旬までの晩霜で最低気温が3℃以下が予想される場合。				
	低温注意報	低温によって農作物等に著しい被害が発生するおそれがあると予想される場合。 具体的には次の条件に該当するとき。 最低気温が平地で-4℃以下、山地で-8℃以下が予想される場合。				
	洪水注意報	大雨、長雨、融雪等により河川が増水し、災害が発生するおそれがあると予想される場合。 具体的には次のいずれかの基準に到達することが予想される時。				
	地区	市町村	雨量基準(mm)	流域雨量指数基準	複合基準	
	松江	松江市	R3=40	意宇川流域=17	—	
		安来市	平坦地：R3=40 平坦地以外：R3=50	飯梨川流域=18 伯太川流域=8	—	
	出雲	出雲市	R3=40		—	
	雲南	雲南市	R1=30	三刀屋川流域=18 赤川流域=8	—	
		奥出雲町	R1=40あるいはR3=50	斐伊川流域=15	—	
		飯南町	R1=40	神戸川流域=15	—	

種 類		発 表 基 準				
注 意 報		大田 邑智	大田市	平地地：R1=25 平地地以外：R1=30	三瓶川流域=10 静間川流域=11	—
			川本町	R1=30	祖式川流域=5	—
			美郷町	R1=30	角谷川流域=6	—
			邑南町	R1=40	出羽川流域=9	—
		浜田	浜田市	平地地：R3=40 平地地以外：R1=30	浜田川流域=6 周布川流域=13 三隅川流域=23	—
			江津市	R1=30	八戸川流域=11	—
		益田	益田市	平地地：R1=25 平地地以外：R3=60	—	平地地：R3=20 かつ 益田川流域=8
			津和野町	R1=30	高津川流域=19 津和野川流域=14	—
			吉賀町	R1=50	高津川流域=15	—
		隠岐	海士町	R3=60	—	—
			西ノ島町	R3=50	—	—
			知夫村	R1=30	—	—
			隠岐の島町	R3=40	—	—
		<p>※雨量基準若しくは流域雨量指数基準を満たした場合に注意報を発表。 ※R1は1時間雨量、R3は3時間雨量を示す。 ※流域雨量指数とは流域の雨量による洪水災害発生の危険性を示す指数である。</p>				
なだれ注意報	<p>「なだれ」により災害が発生するおそれがあると予想される場合。 具体的には次のいずれかの基準に到達することが予想される時。 (1) 積雪100cm以上。 (2) 積雪が50cm以上あり、30cm以上の降雪が予想される時。 (3) 積雪が50cm以上あり、最高気温が8℃以上と予想される場合。（最高気温の値は気象官署の値とする） (4) 積雪が50cm以上あり、かなりの降雨が予想される場合。</p>					
地面現象注意報	大雨、大雪等による山崩れ、地すべり等によって災害が発生するおそれがあると予想される場合。					
浸水注意報	浸水によって災害が予想される場合。					

- (注) 1. 発表基準欄に記載した数値は島根県における過去の災害発生頻度と気象条件との関係を調査して決めたものであり、気象要素によって災害発生を予想する際のおおむねの目安である。
2. 特別警報、警報及び注意報はその種類にかかわらず解除されるまで継続される。また、特別警報、警報及び注意報が発表されるときは、これまで継続中の特別警報、警報及び注意報は自動的に新たな特別警報、警報及び注意報に切り替えられる。
3. 地面現象特別警報、警報及び注意報、浸水警報及び注意報は標題を出さないで関連する大雨特別警報、警報及び注意報、洪水警報及び注意報に含めて行う。
4. 山地とは、標高100m以上の場所のことをいう。(大雪警報、大雪注意報については、標高200m以上)

気象特別警報の指標

種 類	指 標					
	特 別 警 報	大雨 特別警報	地区	市町村	50年に一度の値	
				雨量 R48 (mm)	雨量 R3 (mm)	土壌雨量指数
松江			松江市	358	133	218
			安来市	359	129	208
出雲			出雲市	348	142	214
雲南			雲南市	357	141	212
			奥出雲町	350	133	222
			飯南町	404	156	241
大田 邑智			大田市	360	153	218
			川本町	374	135	216
			美郷町	369	146	228
			邑南町	343	133	211
浜田			浜田市	368	131	217
			江津市	382	135	219
益田			益田市	393	135	230
			津和野町	422	141	241
			吉賀町	411	167	247
隠岐			海士町	350	134	218
			西ノ島町	305	117	198
			知夫村	297	114	195
	隠岐の島町	352	135	214		
<p>※R48は48時間降水量、R3は3時間降水量を示す。 ※土壌雨量指数とは降雨による土砂災害発生の危険性を示す指数である。 ※「50年に一度の値」の欄の値は、各市町村にかかる5km格子の50年に一度の値の平均値をとったものである。 ※「50年に一度の値」は統計値であり、一の位の大小まで厳密に評価する意味は無い。 ※特別警報は、府県程度の広がり度で50年に一度の値となる現象を対象。個々の市町村で50年に一度の値となることのみで特別警報となるわけではないことに留意。</p>						
大 雪 特 別 警 報	地点 名	50年に一度の積雪深 (cm)	既往最深積雪 (cm)			
	松江	63	100			
	横田	134	139			
	赤名	162	152			
	瑞穂	103	102			
	浜田	—	53			
	弥栄	90	91			
	西郷	79	107			
<p>※値が「—」の地点は、データ不足のため、50年に一度の値が算出できないもの。 ※50年に一度の値は統計値であり、一の位の大小まで厳密に評価する意味は無い。 ※特別警報は、府県程度の広がり度で50年に一度の値となる現象を対象。個々の市町村で50年に一度の値となることのみで特別警報となるわけではないことに留意。</p>						

気象等特別警報及び警報伝達経路図 (図2.2.2.4)

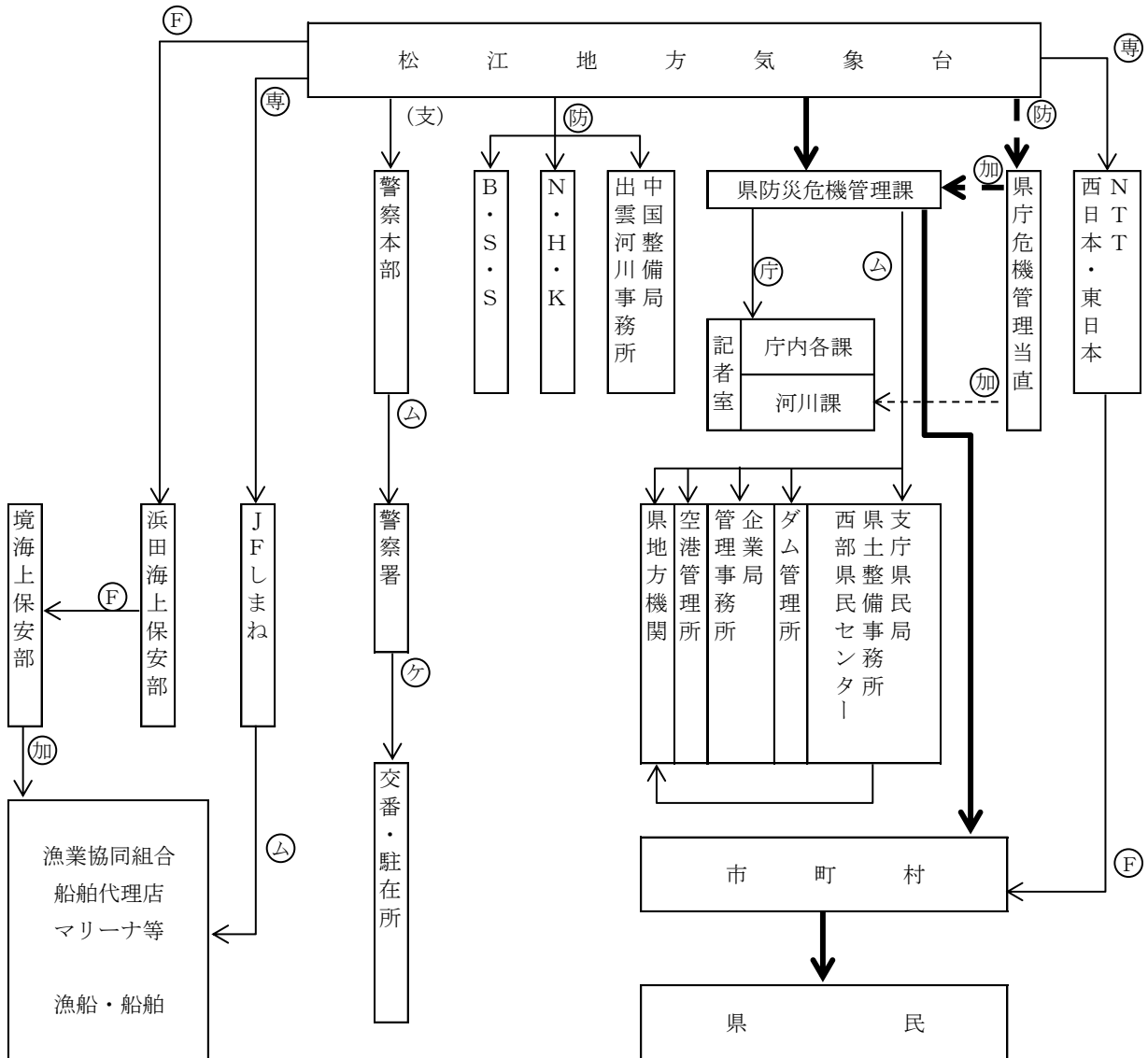

(注1) ○印は、通報の方法を示す。

- | | |
|--------------|------------------|
| (専) ……専用回線 | (ケ) ……警察電話 |
| (庁) ……庁内電話 | (ム) ……無線通話 |
| (加) ……加入電話 | (防) ……防災情報提供システム |
| (F) ……ファクシミリ | (支) ……気象業務支援センター |
- 無印は、適宜の方法による。

(注2) 線は、通報の時間を示す。

- | | |
|-------|--|
| —— | 昼夜とも |
| ----- | 勤務時間外(※1)のみ |
| ——— | 特別警報が発表された際に、通知若しくは周知の措置が義務づけられている伝達経路 |

※1 [勤務時間外の定義]

勤務時間外とは次の時間帯をいうものとする。

- ア. 平日0時00分から8時30分までおよび17時00分から24時00分までの間
- イ. 土曜日、日曜日および国民の祝日並びに振替休日 全日
- ウ. 年末、年始(12月29日～1月3日) 全日

気象等注意報伝達経路図 (図2.2.2.5)

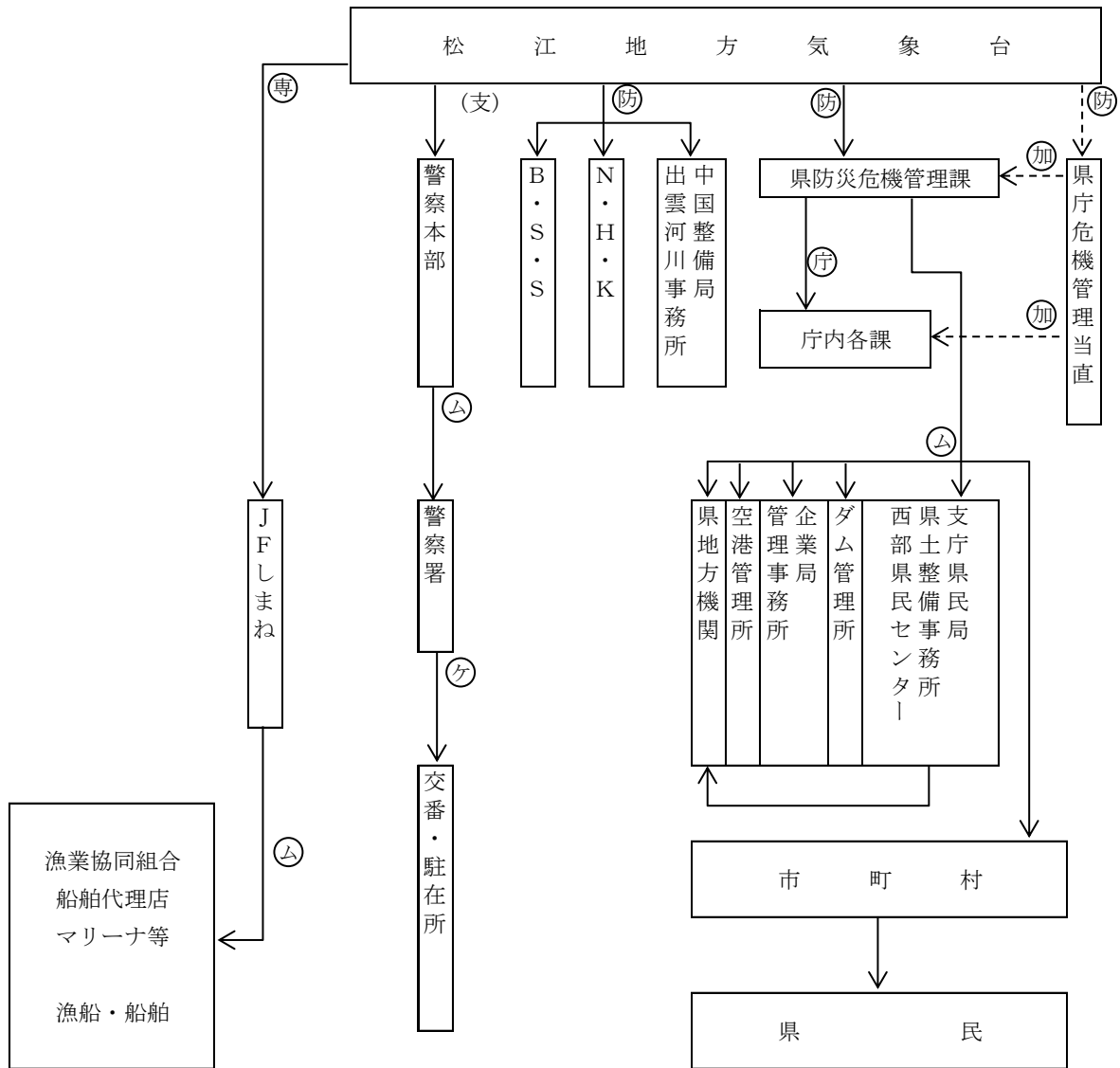

(参考)

1. 総合防災情報システムによる気象予報及び警報等の伝達経路図 (図2.2.2.6)

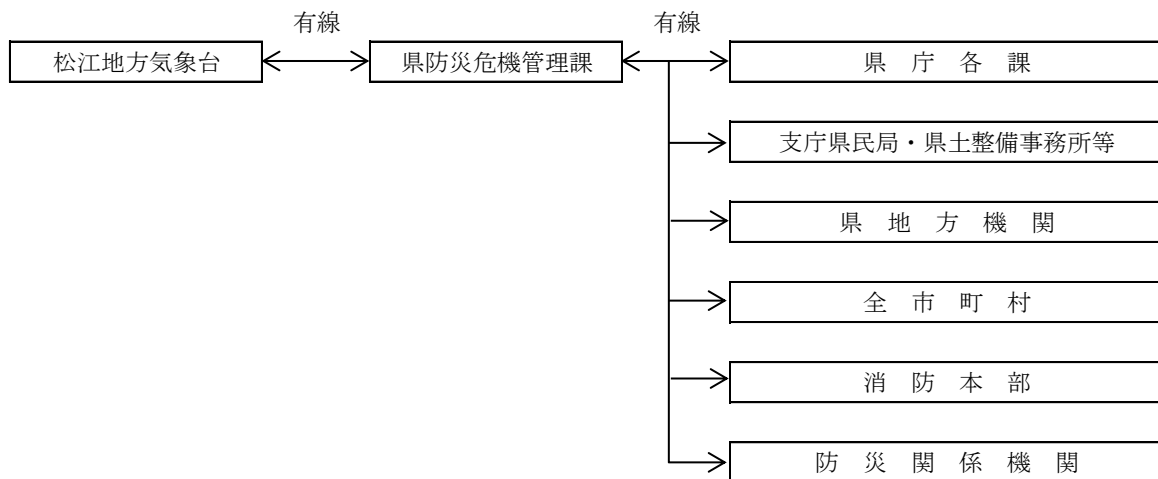

2. ファクシミリによる気象予報及び警報等の伝達経路図 (図2.2.2.7)

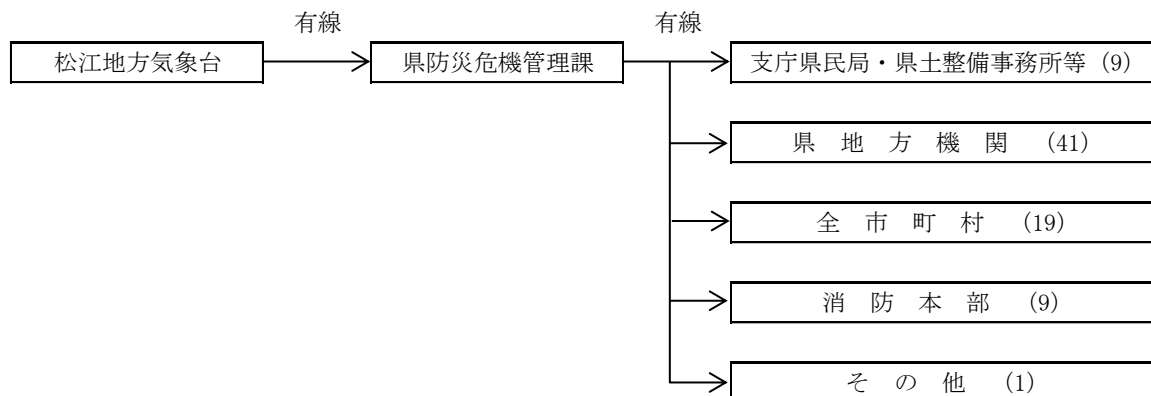

ア 気象官署

松江地方気象台は、担当予報区に対し気象業務法に基づく気象予報及び警報等を発表、切り替え若しくは解除したとき、又は気象等情報を発表したときは、予報及び警報等事項又は情報の周知のため、次の各関係機関に速やかに防災情報提供システム等の専用通信施設又は公衆通信施設により伝達（気象業務法第15条、第15条の2）する。

通信途絶時には、島根県、NHK松江放送局へ防災行政無線等その他あらゆる手段により伝達する。

- 島根県（防災危機管理課、危機管理当直）
- 島根県警察本部（警備第二課）
- 海上保安官署（浜田海上保安部警備救難課）
- 国土交通省（中国地方整備局出雲河川事務所防災情報課）
- NHK松江放送局（放送部）
- 西日本又は東日本電信電話株式会社（特別警報及び警報のみ）（情報案内サービス担当）
- 浜田漁業無線局
- 各報道機関

また、松江地方気象台に対して、知事から防災気象情報の解説について要請があった場合は、職員の派遣をする。

イ 受報機関の措置

気象官署から気象予報及び警報等の伝達を受けた各機関及びさらに伝達を受けた各機関は、それぞれ次のとおり措置する。

(ア) 島根県（災害対策基本法第55条）

- 本庁は、庁内放送等を通じて各課に周知を図る。
- 気象予報及び警報等若しくは情報のうち、県から発信する種類並びに伝達先（機関）は次のとおりである。
 - ・ 特別警報
暴風、暴風雪、大雨、大雪、高潮、波浪。
 - ・ 警報
暴風、暴風雪、大雨、大雪、洪水、高潮、波浪、噴火警報（居住地域）、噴火警報（火口周辺）。
 - ・ 注意報
風雪、強風、大雨、大雪、洪水、高潮、波浪、着雪、なだれ、乾燥、雷、低温、濃霧、霜。

- ・情報
台風・大雨・大雪等気象情報、土砂災害警戒情報、指定河川洪水予報、記録的短時間大雨情報、竜巻注意情報等。
- ・伝達先
支庁県民局、県土整備事務所、西部県民センター、ダム管理所（布部、山佐、三瓶、八戸、浜田、御部、大長見、益田川、銚子）、企業局管理事務所（東部、西部）、企業局ダム（三成操作所、木都賀操作所）、出雲空港管理事務所、空港管理所（石見、隠岐）、浜田港湾管理事務所、市町村及び消防本部等。

(注) 1 通知方法：県防災行政無線による一斉指令システム

0:00 24:00
全日 

 は、自動一斉放送の時間帯（大雨・大雪・洪水警報発令後は手動一斉放送）

- (イ) 海上保安官署（浜田）
必要箇所に速やかに伝達する。
- (ウ) 漁業無線局
航行中及び入港中の漁船に速やかに伝達する。
- (エ) NHK松江放送局
ラジオ、テレビを利用し、なるべく早急に公衆に周知するよう努める。
- (オ) 西日本又は東日本電信電話株式会社
受信した特別警報及び警報は、電話回線等を利用して一般電信電話に優先し市町村に伝達する。
- (カ) 島根県警察本部及び国土交通省中国地方整備局
それぞれ系統機関に対して伝達する。
- (キ) 支庁県民局、各県土整備事務所、県央県土整備事務所大田事業所、西部県民センター
管内の指定地方公共機関及びあらかじめ指定された県の関係地方機関へ防災行政無線等により伝達する。特別警報及び警報の場合は、上記のほか、管内の他の地方機関に対しても伝達する。
- (ク) 町〔災害対策基本法第56条（関連一気象業務法第15条、第15条の2、消防法第22条、水防法第10条、第11条）〕
地域防災計画に定めるところにより住民に対して速やかに伝達する。なお、特別警報の場合は直ちに住民及び所在の官公署に対し、地域防災計画の定める伝達体制によって周知の措置をとらなければならない。また、警報の場合は直ちに所在の官公署に対しても地域防災計画に定める伝達体制によって通報する。
- (ケ) 各報道機関
ラジオ、テレビその他の手段を利用し、なるべく早急に公衆に周知するよう努める。

3 土砂災害警戒情報の発表及び伝達

(1) 土砂災害警戒情報の発表

土砂災害警戒情報は、土砂災害防止対策の推進に関する法律第27条及び気象業務法第11条に基づき、松江地方気象台と県が共同で作成発表する。

松江地方気象台と県は、大雨警報発表中において、気象庁が作成する降雨予測に基づいて(5)に示す監視基準に達し、より厳重な警戒を呼びかける必要があると認められる場合等に、市町村の防災活動や住民の避難行動を支援するため、土砂災害警戒情報を市町村単位で発表する。

(2) 土砂災害警戒情報の伝達

土砂災害警戒情報を発表した際には、松江地方気象台は県及び関係機関へ伝達し、県は市町村へ伝達する。伝達経路はファクシミリ、総合防災情報システムによる気象予報及び警報等の伝達経路図による。

(3) 地震等発生後の暫定基準について

地震等の発生後は、地盤条件等が変化し、通常時よりも少ない降雨で土砂災害が発生しやすくなる。このため、島根県と松江地方気象台では、次の事象が発生した場合に、土砂災害警戒情報の暫定基準を速やかに設定する。設定については、「島根県と気象庁が共同して行う土砂災害警戒情報に関する協定」に基づく実施要領に従い行う。

(暫定基準を設定する事象)

- ・震度5強以上の地震を観測した場合
- ・その他、通常基準よりも少ない雨量により対象とする土砂災害の発生が想定される現象

(4) 利用に当たっての留意事項

土砂災害警戒情報は、大雨による土砂災害発生の危険度を降雨に基づいて判定しているが、雨の多少にかかわらず急傾斜地等が崩壊することもある。従って、土砂災害警戒情報の利用に当たっては、個別の災害発生箇所・時間・規模等を詳細に特定するものではないということ、また、がけ崩れなど表層崩壊等による土砂災害を対象としており、深層崩壊、山体崩壊、地すべり等は対象としていないということに留意する。

また、町長が行う避難勧告等の発令に当たっては、土砂災害警戒情報を参考にしつつ、県が提供する補足情報や、個別の溪流・斜面の状況、気象状況等も合わせて総合的に判断すること。

(5) 島根県における監視基準

ア 県内を5km格子ごとに区切った全ての格子(285)に、5km格子及び1km格子の雨量を用いて基準を設定する。

イ RBFN出力値は、奥出雲町は0.4、その他の市町村は0.2とする。

ウ 監視基準は適宜見直しを行う。

4 火災警報等の伝達(消防法第22条、災害対策基本法第55条、第56条)

(1) 県は、気象官署から消防法に規定する火災気象通報及び災害対策基本法に規定する火災予防上危険な気象予報及び警報等の発表を受けたときは県総合防災情報システム、電話、電報等により、速やかに町及び関係機関に通報する。

(2) 町長は、県から通知を受けたとき、又は自ら地域的气象状況の判断によって、火災警報を発表し、又は解除したときは、打鐘、サイレン吹鳴、その他地域防災計画の定めるところにより周知を図る。

5 特殊事業者等が利用する気象警報等(気象業務法第14条)の伝達

気象業務法による鉄道、電気事業等特殊な事業に適合する気象予報及び警報等、津波警報等の伝達体制は、それぞれの事業者において定める。

6 知事、町長が行う警告等の伝達

- (1) 知事が、災害に対処するために町又は関係機関へ発する通知又は要請（災害対策基本法第55条、気象業務法第15条、第15条の2、消防法第22条、水防法第10条、第11条）等については県総合防災情報システム、公衆通信施設等の利用によるほか、必要と認めるときは、放送機関に放送を依頼する。
- (2) 町長が発令する避難勧告（指示）、退去勧告等警告の伝達体制（災害対策基本法第56条、第60条）は、地域防災計画に定めるところによるが、伝達に特に放送機関を利用することが適切と考えられるときは、県を通して行う。

第4 被害情報等の収集・伝達

1 基本的事項

被害状況の迅速かつ的確な把握は、災害対策要員の動員、災害救助法適用の要否、応援要請、救援物資・資機材の調達など、あらゆる災害応急対策の基本となる重要な事項である。

そのため、町をはじめ防災関係機関は、災害の発生に際して、管内又は所管業務に関する被害状況等を迅速かつ的確に把握し、関係機関に伝達する必要がある。

2 被害情報等の収集・伝達系統

県は、おおむね次項に示す災害情報及び被害情報の収集、伝達の系統図に基づき（災害対策基本法第51条、消防組織法第40条）、被害情報等を収集・伝達する。

災害情報及び被害情報の収集、伝達系等図（図2.2.2.8）

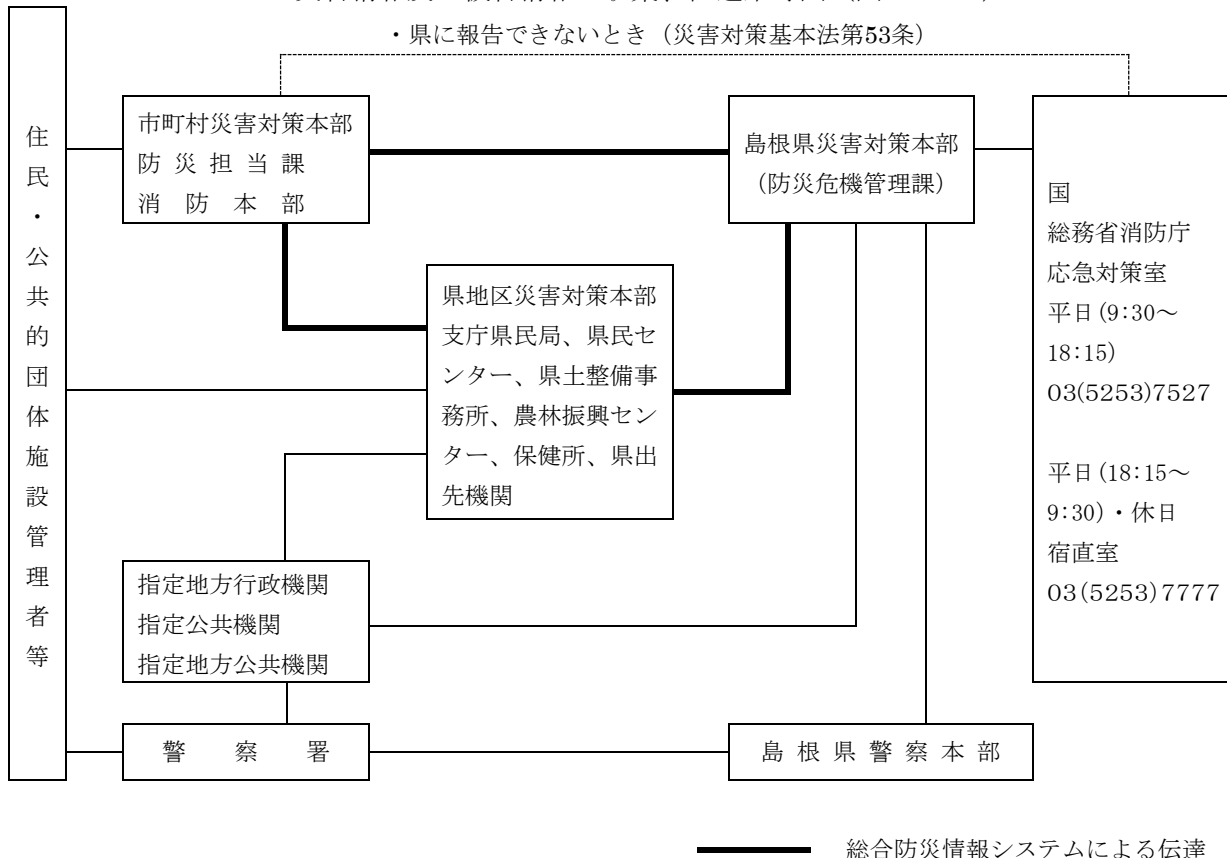

3 被害情報の収集・把握

概括的な情報も含め、多くの災害情報を収集し、災害の規模を早期に把握することは、災害応急対策を効果的に実施する上で不可欠である。このため、県は、県総合防災情報システムの活用を基本として、以下に示す可能な限り多様な方法による情報収集に努める。

(1) 町、消防本部からの情報収集

県は、町（消防本部等含む）又は被災周辺市町村から総合防災情報システム等による報告を受信するほか、電話（119番通報含む）、FAX等により情報収集する。必要に応じて、町に地区災害対策本部等の職員を派遣し、情報収集に当たらせる。状況によっては、本庁から職員の派遣を行う。

(2) 防災関係機関からの情報収集

県は、ライフライン、公共交通関係機関等が把握する情報を電話、FAX等により収集する。

(3) ヘリコプター等による情報収集

県は、必要に応じ防災ヘリコプターによる上空からの偵察等を行い、被災地のヘリテレ映像を県庁及び合同庁舎等に一斉放送する。また、警察用航空機のヘリコプターテレビシステム、高所カメラ、商用テレビ放送及びビデオカメラ、職員等のデジタルカメラ等による画像情報、自衛隊や海上保安庁の航空機等の上空からの目視情報等と併せて情報収集する。また、衛星車載局により地上からの情報も収集する。

(4) 現地災害対策本部からの情報収集

県は、現地災害対策本部を設置したとき、被災市町村又は関係機関から得られた情報を、派遣職員等が携帯電話、県防災行政無線等を活用して報告することにより情報収集する。

4 異常現象又は突発的災害の発生に対する措置

災害が発生するおそれのある異常な現象又は突発的災害が発生した場合における情報の伝達は次のとおり行われる（災害対策基本法第54条〔関連〕消防法第24条、水難救護法第2条）。

(1) 発見者

災害が発生するおそれのある異常な現象又は災害の発生を発見した者は、直ちに町長又は警察官に通報しなければならない。

(2) 警察官

発見者から通報を受けた警察官は、速やかに町長に通報する。

(3) 町長

発見者又は警察官から通報を受けた町長は、遅滞なく次の機関へ通報するとともに、住民に周知（災害対策基本法第52条〔関連〕気象業務法第24条、消防法第18条、水防法第13条）を図る。

- ア 気象官署（気象に関する異常現象の場合）
- イ 警察署
- ウ 県の関係地方機関
- エ 災害に関係のある近隣市町村長

(4) 受報機関

町長から通報を受けた各機関は、それぞれの系統機関に伝達するとともに、関係機関相互に連絡を図り、災害に対する措置に万全を期する。

(5) 連絡系統

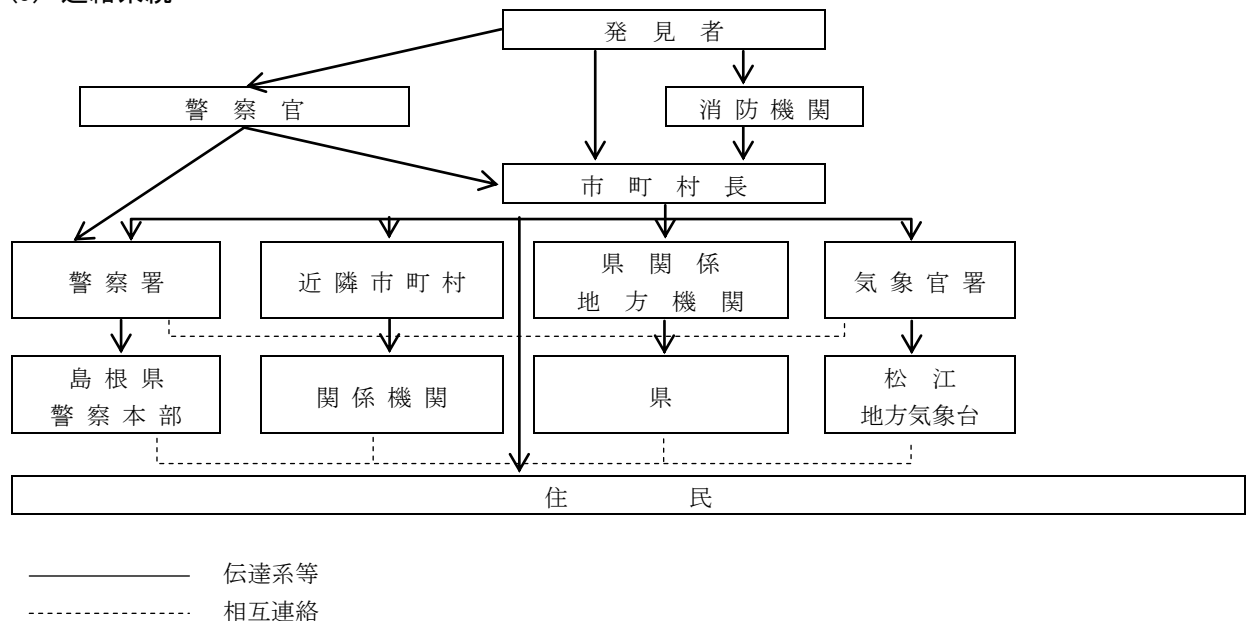

5 被害状況の調査

被害状況の調査は、的確な状況判断のもとに、適切な対策実施を行うための基本的条件となるので、迅速確実に行わなければならない。

(1) 関係機関における調査

災害応急対策実施機関は、それぞれの機関の業務にかかわる事項について、それぞれの機関において被害状況の把握に努めるが、関係機関における調査の方法等については、あらかじめ災害応急対策責任者において体制を整備しておく。

(2) 県及び町における調査

ア 調査の実施者

- (ア) 県が管理する施設の災害については、県の関係地方機関又は所管部課において調査を実施する。(ただし、私立学校も含む。)
- (イ) 県管理以外の被害については、町において行う。町は、地域防災計画の定めるところによって調査を実施する。調査の実施が困難な町は、県に協力を要請することができる。
- (ウ) 町は、県管理の施設において災害が発生したことを承知したときは、その施設を管理する県の関係地方機関に通知する。

イ 調査の種類

調査の種類は、災害時期別に次のとおり行う。

(発生調査)

災害の発生についての通報を受けた関係機関は直ちにその概況を調査する。本調査は、災害に伴う応急対策実施上の基礎となるので、できる限り短時間にその概況を調査する。

(中間調査)

災害発生後の状況の変化に伴い、できる限り詳細に調査する。

本調査は、災害の変動に伴い諸対策の準備、変更等に重大な影響を及ぼすので、状況の変動に従ってできる限りその都度行う。

(確定調査)

災害が終了し、その被害が確定したときに調査する。本調査は、災害に伴う応急措置、災害復旧計画等の基礎となるものであり、また復旧費の費用負担に影響を与えるので、正確を期する。

ウ 調査事項

島根県地域防災計画(資料編)において定める被害報告様式の内容について調査する。

エ 被害状況等の判定基準

災害により被害を受けた人的及び物的被害のうち、人的被害(行方不明者の数を含む。)、建築物被害、農地被害、漁船被害等については、判定基準(1)による。ただし、発生即報にかかる被害については、判定基準(2)による。

判定基準 (1)

被害等区分		判定基準
人的被害	(1) 死者	当該災害が原因で死亡し、遺体を確認した者、又は遺体を確認することができないが死亡したことが確実な者とする。
	(2) 行方不明者	当該災害が原因で所在不明となり、かつ死亡の疑いのある者とする。
	(3) 重傷者、軽傷者	当該災害のため負傷し、医師の治療を受け又は受ける見込みのある者のうち「重傷者」とは1月以上の治療を要する見込みの者とし、「軽傷者」とは、1月未満で治療できる見込みの者とする。
	(4) 罹災者	罹災世帯の構成員
	(5) 罹災世帯	住家に(8)(9)(11)の被害を受けた世帯
	(6) 世帯	生計を一つにしている実際の生活単位 (同一家屋の親子夫婦であっても、生活の実態が別々であれば当然2世帯となり、また主として学生等を宿泊させている寄宿舎、下宿その他これらに類する施設に宿泊するもので、共同生活を営んでいる者については、原則としてその寄宿舎等を1世帯とし取扱う。)
建物被害	(7) 住家	現実に居住のため使用している建物をいい、社会通念上の住家であるかどうかを問わない。
	(8) 住家全壊、全焼又は流失	住家がその居住のための基本的機能を喪失したものの、すなわち、住家全部が倒壊、流失、埋没、焼失したものの、又は住家の損壊が甚だしく、補修により元通りに再使用することが困難なもので、具体的には、住家の損壊、焼失若しくは流失した部分の床面積がその住家の延べ面積の70%以上に達した程度のもの又は住家の主要な構成要素の経済的被害を住家全体に占める損害割合で表し、その住家の損害割合が50%以上に達した程度のものとする。 住家被害戸数については「孤立して家庭生活を営むことができるよう建築された建物又は完全に区画された建物の一部」を戸の単位として算定するものとする。(半壊、半焼も同様)
	(9) 住家半壊又は半焼	住家がその居住のための基本的機能の一部を喪失したものの、すなわち、住家の損壊が甚だしいが、補修すれば元通りに再使用できる程度のもので、具体的には、損壊部分とその住家の延床面積の20%以上70%未満のもの、又は住家の主要な構成要素の経済的被害を住家全体に占める損害割合で表し、その住家の損害割合が20%以上50%未満のものとする。
	(10) 破損	(8)、(9)、(11)及び(12)に該当しない場合であって、浸水がその住家の床上に達した程度のもの、又は土砂竹木等の堆積等により一時的に居住することができない状態となったもの。 家屋の一部が破損した状態をいう。(窓硝子が数枚破損した程度の軽微な被害は含まない。)
	(11) 床上浸水	浸水がその住家の床上に達した程度のもの及び(8)、(9)に該当しないが土砂、竹木の堆積等のため一時的に居住することができないもの。ただし、同一の家屋で被害の程度が半壊以上に達している場合は、半壊又は全壊として取扱う。
	(12) 床下浸水	前各項に該当しない場合であって、浸水がその住家の床上に達しないもの。
	(13) 非住家	住家以外の建築物をいうものとする。なお、官公署、学校、病院、公民館、神社、仏閣等は非住家とする。ただし、これらの施設に、常時人が居住している場合は、当該部分は住家とする。

被害等区分			判定基準
農地被害	(14)	流失	その筆における耕土の10%以上が流失した状態のもの。
	(15)	埋没	土砂が耕地を被覆し、耕地として利用できなくなった状態のもの。
	(16)	流入	平均粒径0.25mm以上の土砂が、筆別に2cm以上流入したもの、又は平均粒径0.25mm以下の土砂が、筆別に5cm以上流入したもの。
	(17)	冠水	作物全部が水中に没した状態のもの。
	(18)	浸水	作物が平常時必要とする水量以上に浸水し、かつ冠水に至らない状態のもの。

判定基準 (2) (即報にかかる被害のみ適用)

被害等区分			判定基準
人的被害	住家の被害	農地の被害	判定基準(1)と同じ
非住家			住家以外の建物で、半壊以上の被害を受けたもの。
道路	損壊		国道、県道、市町村道、及び大型農道の一部が損壊し、車両の通行が不能となった程度
橋梁	流失		市町村道以上の道路に架設した橋の一部又は全部が流失し、一般の渡橋が不能となった程度
山、崖	崩れ		崖崩れ、地すべり等によって、負傷者以上の人的被害、公共建物及び住宅に一部破損以上の損害を与えたもの。
船舶被害	(沈没・流失、破損)		櫓櫓のみをもって運転する舟以外の船で、船体が没し航行不能となったもの及び流失し所在が不明となったもの。 修理しなければ航行できない程度のもの。
櫓櫓等による	舟		破損以上の被害を受けたもの。
鉄道	不通箇所		汽車、電車などの通行が不能となった箇所
通信施設	破損		電信、電話が故障し、通信不能となった回線
有線放送			市町村、農協等が設置した有線放送が破損し、通信不能となった世帯数
水道	障害		水道法に定める水道事業及び水道用水供給事業の水道施設が破損し、給水が不能となったもの。
溜池水路	決壊		溜池及び水路が決壊し、応急復旧を要する程度のもの。
堤防	決壊		河川(湖)等の堤防護岸が決壊し、応急復旧を要する程度
廃棄物処理施設			ごみ処理及びし尿処理施設で、機能に支障をきたす程度の被害
その他の被害			農業用施設、林業用施設、砂防施設、港湾及び漁港施設、農作物の被害で特に報告を必要とするもの。

(1) 関係機関の行う通報及び報告

ア 関係機関がその所掌事務又は業務に関し収集した災害情報等の報告は、各機関において定められた基準に従って系統機関に行う。県の防災会議を構成する機関は、総合防災情報システム等により掌握した県内の災害状況等により速やかに県（防災危機管理課 電話0852-22-5885）に通報する。

◎ 通報事項

- a 災害の原因
- b 災害発生の日時
- c 災害発生場所又は地域
- d 災害の程度（事項別内訳被害程度）
- e 応急措置（事前措置を含む）の概要
- f 復旧状況
- g 今後の措置方針
- h 災害対策本部設置の有無
- i その他必要と認める事項

イ 防災危機管理課は、収集した情報のうち関係機関の業務等に関連するものは関係機関の災害応急対策責任者へ通報する。防災端末の設置してある関係機関は、必要に応じ情報を検索するよう指示し、設置していない機関については適宜FAXで伝達する。

(2) 県及び町における通報及び報告

ア 通報責任者

県本庁、地方機関、警察本部、各警察署、県教育委員会及び町は、あらかじめそれぞれ通報責任者を定め、総合防災情報システム等による相互の情報伝達を円滑に行う。

イ 被害状況等の取りまとめ及び報告

○ 町から県への報告

町は、人的被害の状況（行方不明者の数を含む。）、建築物の被害等の情報を収集するとともに、被害規模に関する概括的情報を含め、把握できた範囲から総合防災情報システムにより直ちに県へ報告する。ただし、総合防災情報システムによる報告ができない場合は、FAX又は電話による。

特に、行方不明者の数は、捜索・救助体制の検討等に必要な情報であるため、町は、住民登録の有無にかかわらず、町の区域内で行方不明となった者について、警察等関係機関の協力に基づき正確な情報の収集に努める。

また、行方不明者として把握した者が他の町に住民登録を行っていることが判明した場合には、当該登録地の市町村（外国人のうち、旅行者など住民登録の対象外の者は外務省）又は県に連絡する。

(ア) 各所掌事務に係る報告は、所轄各部課に対し所轄の地方機関を通じ総合防災情報システムによる所定の様式により行う。

(イ) 災害発生即報については、総合防災情報システムによる所定の様式により防災危機管理課（本部設置後は、事務局）及び雲南県土整備事務所に報告する。

(ウ) 被害状況の報告に当たっては、可能な範囲内で現場写真などの画像資料を添付する。

(エ) 被害規模を早期に把握するため、町（消防本部）は情報（119番通報が殺到する状況等）を積極的に収集し、県及び国に報告する。

○ 町から国への報告

町が県に報告できない場合又は特に迅速に国へ報告すべき災害等が発生した場合には、町は直接被害状況等の報告を消防庁にしなければならない。ただし、県と連絡がとれるようになっ

た後の報告については県に対して行う。

○ 県における情報収集要領

県は、町等から情報を収集するとともに、自らも地方機関や現地派遣職員からの報告に基づき、被害規模に関する概括的な情報を把握する。

また、町において通信手段の途絶等が発生し、被害情報の報告が十分なされていないと判断する場合は、調査のため職員派遣、ヘリコプター等の機材や各種通信手段の効果的活用等により、あらゆる手段を尽くして被害情報の把握に努める。

なお、情報の収集及び報告は原則として総合防災情報システムを活用する。

(ア) 災害が発生したときは、各課長等は、所掌事務に関する被害の状況及び応急措置を調査し、直ちに当該部等の災害情報収集担当課長に報告するとともに、その後の状況についても逐次報告する。

(イ) 各部等の収集担当課長は、(ア)により報告を受けた被害の状況等を部長に報告するとともに、県の公有財産に係る被害については、総務部管財課長にその状況を通知する。

(ウ) 各部等の災害情報収集担当課長は、(イ)の報告を取りまとめ14時までに防災危機管理課長（本部設置後は、事務局長）に報告する。

ただし、災害の状況によっては必要の都度、報告する。

警察本部にあっては、これに積極的に協力する。

(エ) 防災危機管理課長（事務局長）は、各部等の災害情報収集担当課長に対し、各部等の所管に係る災害状況等について必要な報告を求めることができる。

(オ) 防災危機管理課長（事務局長）は、各部等の災害情報収集担当課長からの報告を取りまとめ、知事（本部長）に報告するとともに報道関係機関に発表する。ただし、防災危機管理課長が指示した場合には、各部等の災害情報収集担当課長が報告又は発表できる。

なお、関係機関及び東京事務所等へは、法律その他政令等に定めるもののほか必要に応じ通報連絡する。

(カ) 被害状況の報告に当たっては、可能な範囲内で現場写真などの画像資料を添付する。

○ 県から国への報告

県は収集した情報を消防庁に報告するとともに、必要に応じ関係省庁及び関係地方公共団体に連絡する。

県は、町において通信手段の途絶等が発生し、被害情報等の報告が十分なされていないと判断される場合等、必要に応じて、調査のための職員を派遣するなどして被害情報等の把握に努める。

(ア) 県が内閣総理大臣に被害状況等を報告すべき災害は、以下のとおりである。

① 災害救助法の適用基準に合致するもの。

② 県又は市町村が災害対策本部を設置したもの。

③ 災害が2都道府県以上にまたがるもので一の都道府県における被害は軽微であっても、全国的に見た場合に同一災害で大きな被害を生じているもの。

④ 災害による被害に対して国の特別の財政援助を要するもの。

⑤ 災害による被害が当初は軽微であっても、今後①～④の要件に該当する災害に発展するおそれがあるもの。

⑥ 気象業務法第13条の2に規定する特別警報が発表されたもの。

⑦ 自衛隊に災害派遣を要請したもの。

⑧ その他災害の状況及びそれが及ぼす社会的影響等から見て、報告する必要があると認められるもの。

(イ) 消防庁への報告については、消防組織法第40条の規定に基づく災害報告取扱要領（昭和45年4月10日付消防災第246号）及び火災・災害等即報要領（昭和59年10月15日付消防災第267

号) により行う。

ただし、県が行う災害の状況及びこれに対してとられた措置の概要の確定報告は、応急措置の完了後20日以内に、災害対策基本法第53条第2項に基づく内閣総理大臣あての文書及び消防組織法第40条に基づく消防庁長官あての文書を各1部ずつ消防庁に提出する必要がある。

ウ 報告の種類及び時間等

報告の種類及び時間等は原則として次表による。

区 別	報 告 内 容	報告の時期及び経路	連絡方法等
災 害 発 生 即 報	①災害の発生状況 ②災害に対してとった措置の状況 ③県等に対する応援要求 ④被害の概要（判定基準（即報用）以上のもの） ※様式第0号による	町→県土整備事務所等・防災危機管理課 ①②③④のいずれかが判明次第、直ちに	緊急を要するものであるため昼夜間を問わず電話電報、無線等を利用して報告すること。
速 報	各種被害等の概況 ※様式第1号による	町→県土整備事務所等→防災危機管理課 概況が判明次第、随時 ただし、県土整備事務所等が行う集計確認の時期については、被害の発生状況により防災危機管理課より別途指示するものとする。	
詳 報	各種被害等の状況 ※様式第2号～様式第23号による	町、県の出先機関→関係課→防災危機管理課 被害等の状況が判明次第逐次報告 ただし、県の出先機関が行う集約報告は13時まで、関係課が行う県計報告は、14時までに行う。	被害等の状況は諸応急対策の決定等のもとなるものであるため関係課等は迅速に被害等の収集ができるよう平素から体制を整えておくものとする。
確 定 報 告	同 上	町、県の出先機関→関係課→防災危機管理課 災害に対する応急措置を完了した後20日以内に報告	災害復旧計画などのもとなるので正確を期すること。
災 害 対 策 本 部	①災害対策本部の設置 ②災害対策本部の解散	町、県土整備事務所等、関係課→防災危機管理課	
被 害 地 点 報 告	①被害現場の状況 ②被害現場の位置 ③被害現場の画像	全ての防災端末設置機関→防災危機管理課 被害の状況が判明次第、直ちに	

区 別	報 告 内 容	報告の時期及び経路	連絡方法等
ラ イ フ ラ イ ン	電気、LPガス、電信 電話、上水道、簡易水 道、下水道被害の状況	町、関係課→防災危機管理課 販売事業者→県LPガス協会 →消防総務課→防災危機管理課 被害の状況が判明次第、直ちに	
交 通 情 報	道路（高速道路、国道、 一般県道の全面通行止 め）、の被害状況及び運 行状況	西日本高速道路株式会社、中国地方 整備局、隣接県、県土整備事務所→ 道路維持課→防災危機管理課 被害の状況が判明次第、直ちに	
	鉄道、バスの被害及び 運行状況	各交通会社・事務所→交通対策課→ 防災危機管理課 被害の状況が判明次第、直ちに	
林 野 火 災	林野焼損面積20ヘクタ ール以上の火災	各消防本部→防災危機管理課 鎮火した月の翌月末日までに報告	

(注) 上記による報告は、原則として災害体制及び災害対策本部設置前の規定であり、災害体制等設置後にあつては災害の程度、形態等により報告の内容、時期等を変更することができる。

(注) 県土整備事務所等とは、隠岐地区では隠岐支庁県民局、松江・雲南・出雲・浜田・川本・益田地区では各県土整備事務所、大田地区では県央県土整備事務所大田事業所を指す。

エ 報告様式及び様式別報告系統

速報、詳報及び確定報告の様式は、資料編に定めるとおりである。

報告様式別報告系統は次のとおりである。なお、県土整備事務所等とは、地区災害対策本部担当事務所（隠岐地区では支庁県民局、松江・雲南・出雲・浜田・川本・益田地区では各県土整備事務所、大田地区では県央県土整備事務所大田事業所）を指す。

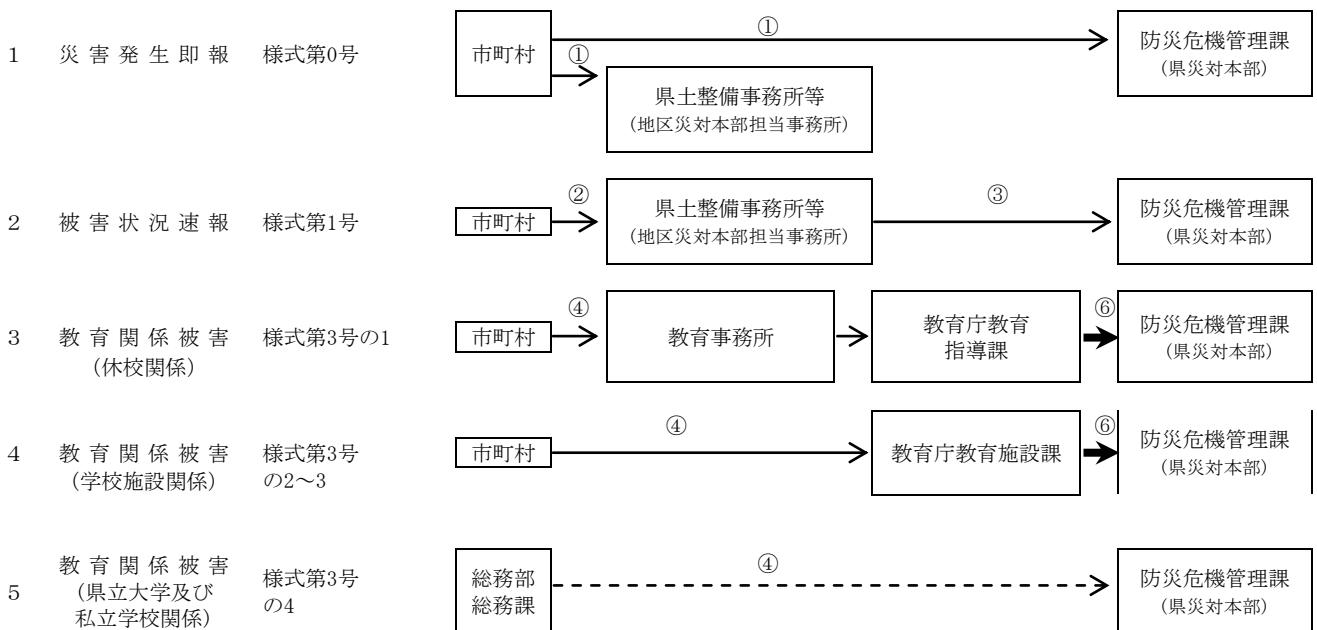

第2編 風水害対策計画
第2章 風水害応急対策計画

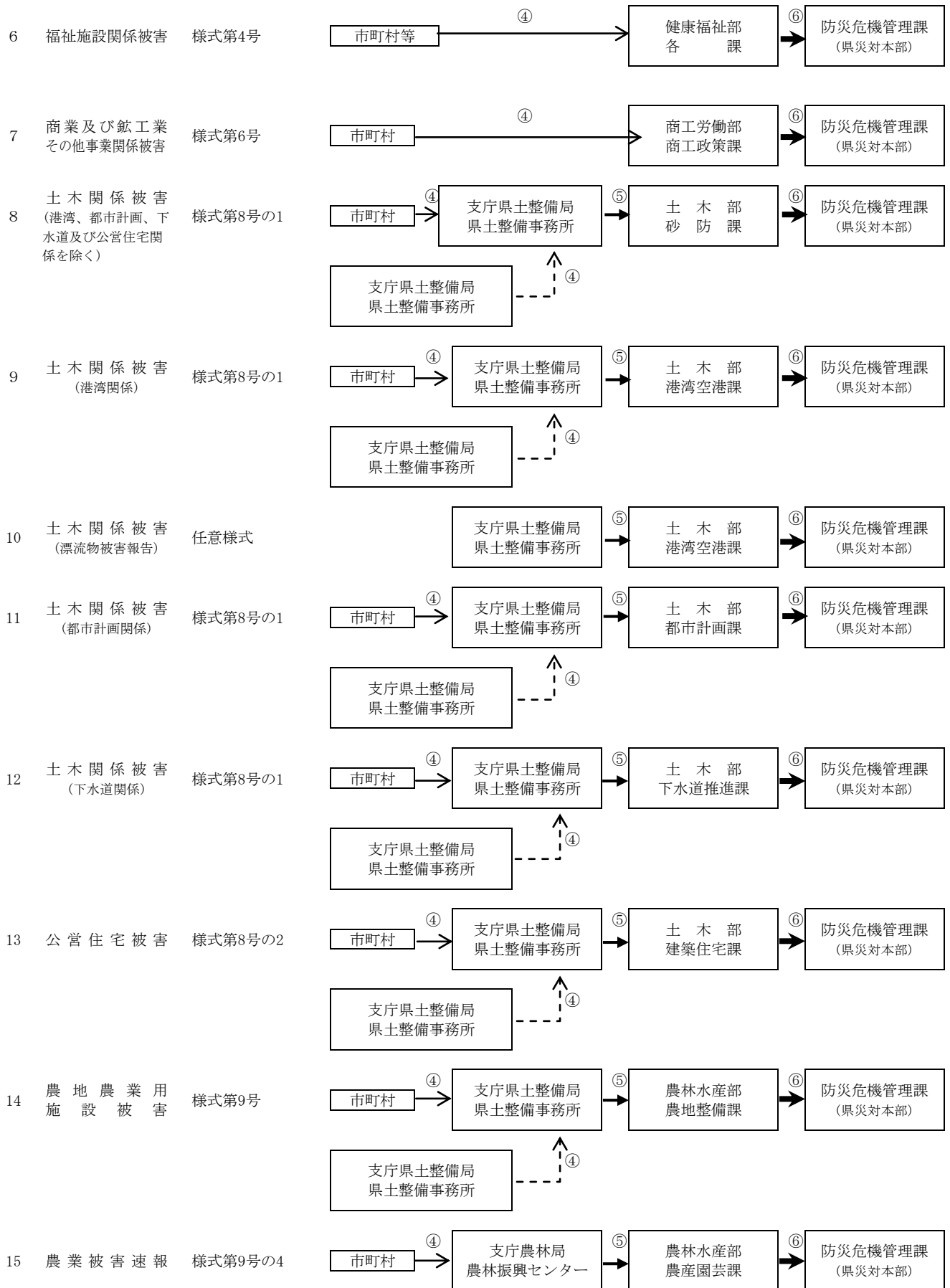

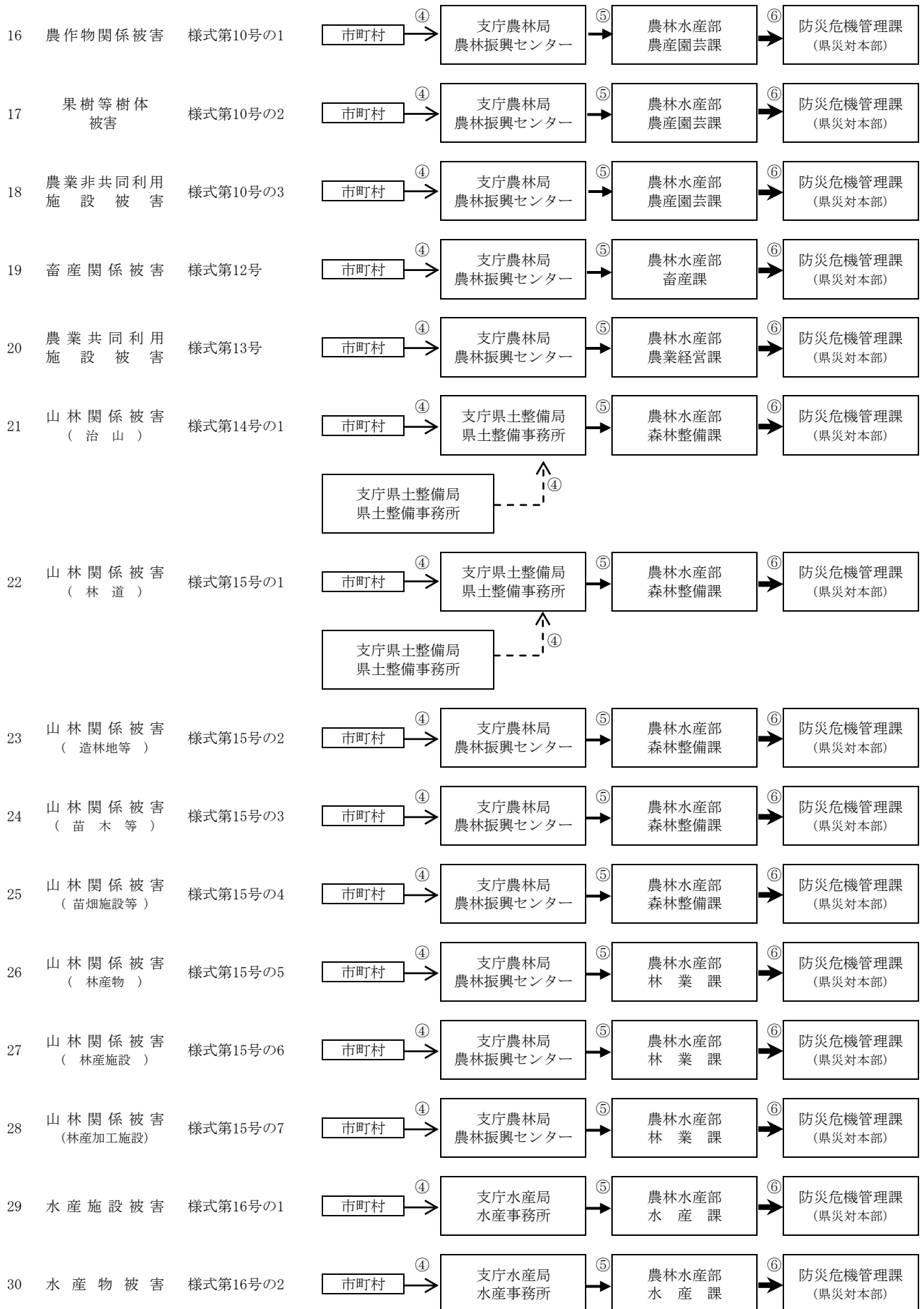

第2編 風水害対策計画
第2章 風水害応急対策計画

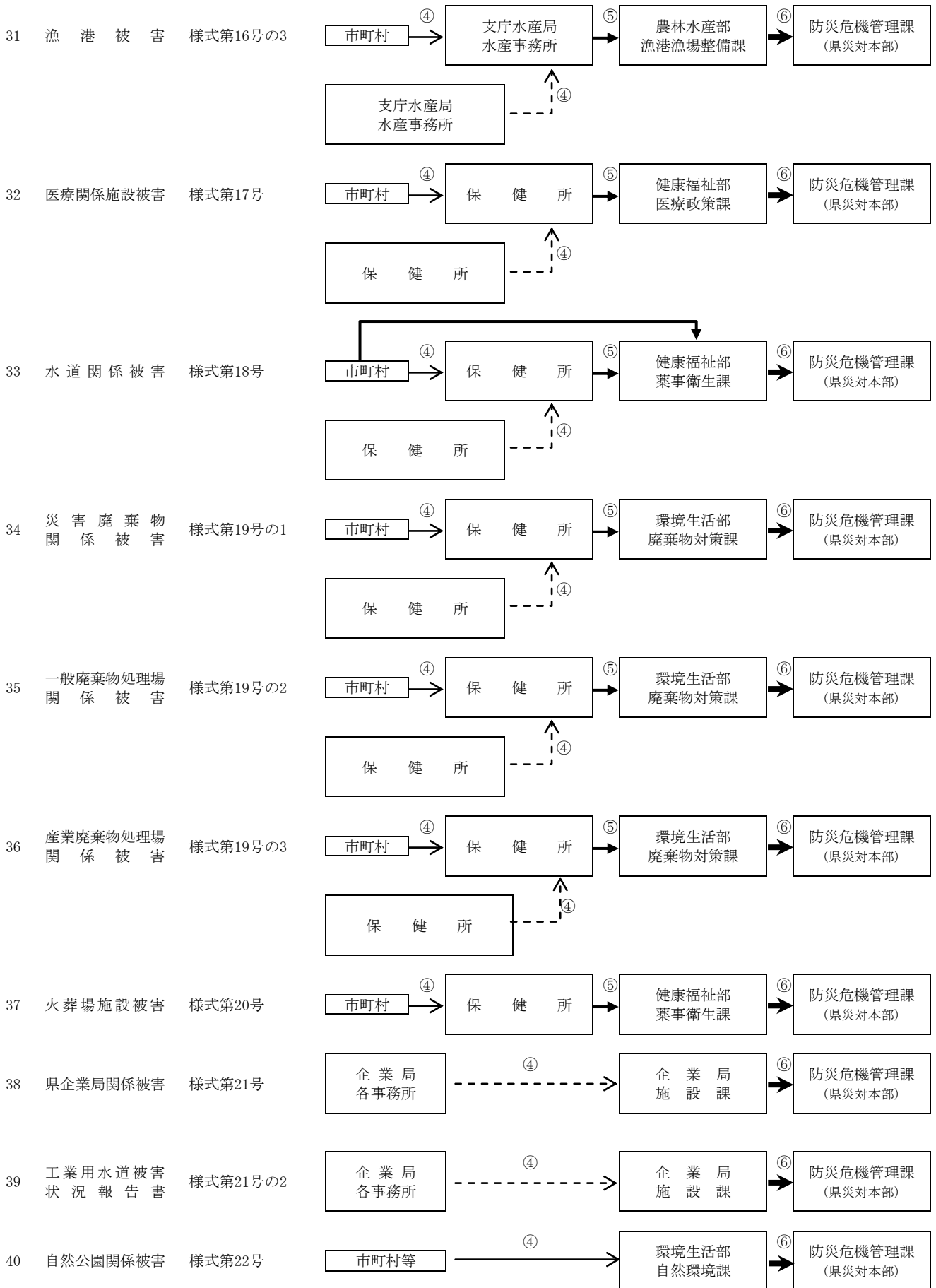

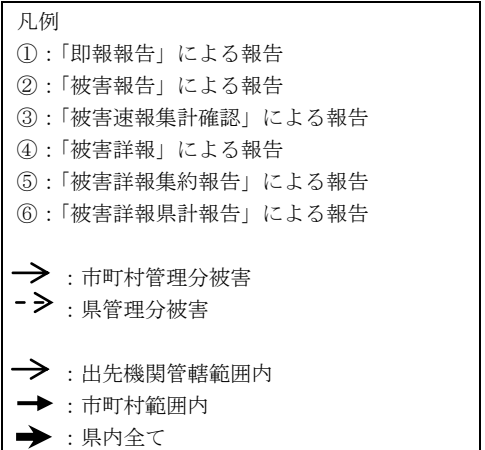
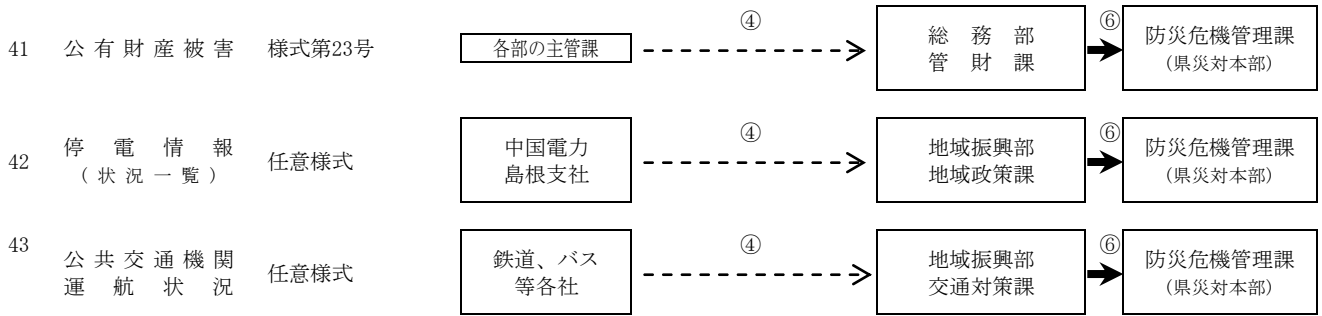

オ 災害名称の決定

県災害対策本部は、速報並びに詳報により被害状況報告を受けた場合には、災害名称の統一を図るため、速やかに松江地方気象台と協議の上災害名称を決定し、関係機関へ通報する。

(3) 関係機関は、被害状況等の報告に係る被害が非常災害であると認められるときは、当該非常災害の規模の把握のため必要な情報の収集に特に意を用いる。

第3節 災害広報

第1 基本的な考え方

風水害時に浸水、斜面崩壊等様々な災害が発生したとき、被災地や町民の防災活動を喚起し、適切な判断による行動がとれるよう、町・消防機関を中心に、住民、自主防災組織、各事業所の自衛消防組織等の協力も得ながら、災害広報を行う必要がある。

このため、県、町、防災関係機関は、各々が保有する広報手段を駆使して、災害状況によっては報道機関に放送要請するなど関係機関等と効果的に連携し、災害や生活に関する様々な情報を迅速かつ的確に提供するよう努める。

第2 町による災害広報の実施

1 基本事項

町は、町が保有する媒体を活用して広報を実施する。被害状況を勘案し必要と認める場合は、県に対し広報の協力を要請する。なお、報道機関への広報の要請はやむを得ない場合を除き、知事から行う。

2 広報の方法

地域に密着した範囲の災害に関する広報は、町が独自に、あるいは警察をはじめとする関係機関と連携し、次の事項を中心に広報を実施する。

(1) 一般広報

ア 広報内容

(ア) 警戒・避難期の気象予報及び警報等若しくは気象情報等の広報

- a 雨量、河川水位等の状況
- b 浸水・土砂災害等の発生状況及び二次災害の発生見込み等
- c 町民の取るべき措置（周辺地域の状況把握、近隣助け合いの呼びかけ等）
- d 避難の必要の有無、避難先の開設状況等

(イ) 災害発生直後の広報

- a 災害発生状況（人的被害、住家被害等の災害発生状況）
- b 災害応急対策の状況（地域・コミュニティごとの取組状況等）
- c 道路交通状況（道路交通規制等の状況、鉄道・バスの被害、復旧状況等）
- d 電気・ガス・水道・電話等ライフライン施設の被災状況（途絶箇所、復旧状況等）
- e 医療機関の開設及び医療救護所の設置状況

(ウ) 応急復旧活動段階の広報

- a 町民の安否（被災者台帳の作成、被災者支援への活用等）
- b 給食・給水・生活必需品の配給状況その他生活に密着した情報（地域のライフライン設備の途絶等被災状況、し尿処理・衛生に関する状況、臨時休校の情報等）

(エ) 支援受け入れに関する広報

- a 各種ボランティア情報（ニーズ把握、受け入れ・派遣情報等）
- b 義援金・救援物資の受け入れ方法・窓口等に関する情報

(オ) 被災者に対する広報

町による安否情報の提供、その他各種の相談サービスの開設状況

(カ) その他の必要事項

安否情報等についての災害用伝言サービスの登録・利用呼びかけなど

(キ) 帰宅困難者への広報

公共交通機関が運行を停止し、自力で帰宅することが困難な帰宅困難者が大量に発生する場合には、「むやみに移動を開始しない」という基本原則の広報等により、一斉帰宅の抑制を図る。

イ 広報の方法

町が保有する以下の広報手段を最大限活用した災害広報を実施する。その際、視聴覚障がい者、高齢者、外国人等に十分配慮する。なお、災害の程度により、広報の手段を著しく欠いたときは、県又は報道機関に協力を要請して災害広報を実施する。

また、避難所等にいる被災者は情報を得る手段が限られていることから、被災者生活支援に関する情報については紙媒体でも情報提供を行うなど、適切に情報提供がなされるよう努める。

このほか、在宅での避難者、応急仮設住宅として供与される賃貸住宅への避難者、所在を把握できる広域避難者にも配慮した伝達を行う。

(ア) 町防災行政デジタル無線（屋外拡声装置）、有線放送、CATV等による広報

(イ) 広報車による広報

(ウ) ハンドマイクによる広報

(エ) 広報誌紙、掲示板による広報

(オ) インターネットによる広報

a ホームページ等を活用した広報

b 携帯電話を活用した情報提供

c ポータルサイト・サーバー運営業者の協力による広報

(2) 報道機関への広報

県と同様、町広報担当課が定期的に記者発表し、広報を実施する。ただし、複数の市町村にまたがる広域かつ大規模な災害のときは、県による報道機関調整を要請する。

第3 住民等からの問い合わせに対する対応

(1) 体制の整備

町は、必要に応じ、発生後速やかに住民等からの問合せに対応する専用電話を備えた窓口の設置、人員の配置等体制の整備を図る。また、情報のニーズを見極めた上で、情報収集・整理・発信を行う。

(2) 安否情報の提供

県及び町は、被災者の安否について住民等から照会があったときは、被災者等の権利利益を不当に侵害することのないよう配慮しつつ、消防、救助等人命に関わるような災害発生直後の緊急性の高い応急措置に支障を及ぼさない範囲で、可能な限り安否情報を回答するよう努める。この場合において、県及び町は、安否情報の適切な提供のために必要と認めるときは、関係地方公共団体、消防機関、警察本部等と協力して、被災者に関する情報の収集に努める。なお、被災者の中に、配偶者からの暴力等を受け加害者から追跡されて危害を受けるおそれがある者等が含まれる場合は、その加害者等に居場所が知られることのないよう当該被災者の個人情報の管理を徹底する。

第4節 広域応援体制

第1 基本的な考え方

大規模災害が発生し、被害が広範囲に拡大して県をはじめ町や各防災関係機関単独では対処することが困難な場合、国の機関、被災していない他の都道府県、市町村、民間等の協力を得て災害対策を実施する必要がある。

このため、各関係機関相互があらかじめ十分に協議の上、広域的な応援体制を迅速に構築するとともに、災害時には相互に協力し緊密な連携のもと、円滑な応急対策活動を実施し、災害活動体制を強化・充実していく。

また、県は災害応急対策を行うために必要な場合、指定行政機関、関係指定地方行政機関又は関係指定公共機関に対し、職員の派遣を要請する。同様に、町は、必要な場合、関係指定地方行政機関又は関係指定公共機関に対し、職員の派遣を要請する。

第2 町・消防における相互応援協力

1 市町村相互の応援

(1) 市町村相互の応援協力及び県外への応援要請

ア 災害が発生した場合、隣接する市町村は、応急措置の実施について相互に応援協力を行う。

イ 被害が更に拡大した場合、同一ブロック（県の地区災害対策本部の管轄区域）内の市町村は、被災市町村からの要請に基づき、応急措置の実施について必要な応援協力を行う。

また、必要な場合、被災市町村は、県に対し応援を要請する。この場合、基本的に地区本部を窓口にして応援を要請する。

ウ 災害が大規模となりブロックを越える応援が必要と判断される場合、町は県に対して応援要請又は県内市町村の相互応援の調整を要請する。

また、県を通じて他県又は他県の市町村、防災関係機関等からの応援を要請する。

(2) 市町村内所在機関相互の応援協力

市町村の区域内に所在する県、指定地方行政機関等の出先機関及び市町村の区域を活動領域とする公共的団体等は、災害が発生し又は発生しようとする場合は、市町村が実施する応急措置について、応援協力を行う。

2 県内消防本部の応援

(1) 島根県下市町村及び消防にかかる一部事務組合の相互応援に関する協定による応援

大規模災害及び特殊災害等の発生により所轄する市町村等の消防力で災害の防御が困難な場合には、被災市町村・消防一部事務組合は、県内の他の市町村・消防一部事務組合に対し、消防機関による応援の要請をする。

第3 市町村における広域応援体制

(1) 被災市町村は、災害対策基本法第67条に基づき災害応急対策を行うために必要な場合、他の市町村に対し、応援を求める。

(2) (1)による応援を求められた市町村は、災害応急対策のうち、消防、救助等人命に関わるような災害発生直後の緊急性の高い応急措置については、正当な理由がない限り、応援を行う。災害応急対策の実施については、応援に従事する者は、被災市町村の指揮の下に行動する。

第4 緊急消防援助隊による応援

1 概要

大規模災害及び特殊災害の発生により、県内の消防力を結集しても十分な災害対応が困難な場合は、島根県緊急消防援助隊受援計画に基づき、消防庁長官に、全国の消防機関の相互応援による緊急消防援助隊の応援を要請するとともに、受援体制を整備する。

2 応援要請

- (1) 災害発生市町村長は、必要と判断したときは、速やかに知事に緊急消防援助隊の応援を要請する。この場合で知事と連絡が取れないときは、直接消防庁長官に対して要請を行う。
- (2) 知事は、要請を受けて、又は自らの判断により消防庁長官に応援要請を行う。
- (3) 知事は、要請に当たって事前に代表消防機関（松江市消防本部。被災等により松江市消防本部による連絡調整が困難なときは浜田市消防本部。）及び消防庁との間で事前調整を行うとともに、要請を行った場合は速やかにその旨を代表消防機関及び災害発生市町村長に連絡する。
- (4) 知事は、消防庁長官から応援決定の通知を受けたときは、速やかに代表消防機関及び災害発生市町村長に連絡する。代表消防機関は必要な事項を県内すべての消防本部に伝達する。

3 調整本部の設置

知事は、緊急消防援助隊が出動した場合で、災害発生市町村が2以上ある場合は、直ちに島根県消防応援活動調整本部（以下「調整本部」という。）を設置する。

また、被災地が一の市町村の場合であっても、知事が必要と認める場合は、調整本部を設置することができる。

調整本部の名称	消防応援活動調整本部
設置場所	島根県庁 本庁舎6階講堂
調整本部長	島根県知事
調整本部員	<ul style="list-style-type: none"> ・島根県防災部消防総務課長、同課職員、島根県防災航空隊職員 ・代表消防機関の職員 ・現地消防本部の職員 ・出動した指揮支援部隊長
調整本部の業務	<ol style="list-style-type: none"> ① 緊急消防援助隊の部隊移動に関すること ② 現地消防本部の消防隊、島根県内の消防応援部隊及び緊急消防援助隊の消火、救助、救急、後方支援等の活動の調整に関すること ③ 各種情報の集約・整理に関すること ④ 消防庁災害対策本部との調整に関すること ⑤ 県災害対策本部との連絡調整に関すること ⑥ 自衛隊、島根県警察本部、医療機関等関係機関との連絡調整に関すること ⑦ その他必要な事項に関すること

4 緊急消防援助隊の指揮体制

指揮本部は災害発生地消防本部ごとに設置し、災害発生市町村の市町村長が指揮者として県内応援部隊と緊急消防援助隊の活動を統括管理する。

第5節 自衛隊の災害派遣体制

第1 基本的な考え方

大規模災害が発生した場合、被害が拡大し、県をはじめ町や各防災関係機関単独では対処することが困難な事態が予想される。そのような場合において、知事は、人命又は財産の保護のため、自衛隊法第83条の規定に基づく自衛隊災害派遣要請をする必要がある。

このため自衛隊の効率的かつ迅速な災害派遣要請及びその受け入れ体制を整える。

第2 自衛隊の災害派遣（撤収）要請の方法

1 災害派遣の区分

自衛隊の災害派遣には災害の様相等に対応して、次のような方法がある。

(1) 自衛隊法第83条第2項の規定に基づく派遣

ア 要請を受けての派遣

(ア) 災害が発生し、知事が人命又は財産の保護のため必要があると認めて自衛隊に災害派遣要請をした結果、派遣される場合

(イ) 災害に際し、被害がまさに発生しようとしている場合で、知事が予防のため自衛隊に災害派遣要請をした結果、派遣される場合

(ウ) 災害が発生し、又はまさに発生しようとしている場合で、市町村長が応急措置を実施するため必要があると認めて、知事に対して災害派遣をするよう要請を求め、これを受けて知事が県の対応能力を超えると判断し自衛隊に災害派遣要請をした結果、派遣される場合

イ 要請を待たないで行う派遣

(ア) 災害に際し、通信の途絶等により市町村長が知事に対する災害派遣要請の要求ができない場合に、自衛隊が、市町村長等からの災害の状況等の通知を受けて、直ちに救援の措置をとる必要があると認めて自主的に派遣する場合

(イ) 災害に際し、関係機関に対して当該災害に係る情報を提供するため、自衛隊が情報収集を行う必要があると認めて自主的に派遣する場合

(ウ) 災害に際し、自衛隊が実施すべき救援活動が明確な場合に、当該救援活動が人命救助に関するものであると認められる場合

(エ) 災害に際し、その事態に照らし特に緊急を要し、知事からの災害派遣要請を待ついとまがないと認めて、自衛隊が自主的に派遣する場合

(2) 自衛隊法第83条第3項の規定に基づく派遣

庁舎・営舎・その他の防衛省の施設又はこれらの近傍に災害が発生したとき、自衛隊が自主的に派遣する場合

2 災害派遣要請の手続き

(1) 災害派遣の要請者

自衛隊の災害派遣要請は、知事が、自衛隊法第83条に基づき自己の判断又は町長の派遣要請の要求により行う。

(2) 要請手続

知事が、自衛隊の派遣を要請するときは、次の事項を明らかにした文書により要請する（別紙3「自衛隊災害派遣要請書」参照）。ただし、特に緊急を要する場合は、口頭、電信又は電話で要請し、事後速やかに文書を送達する。

- ア 災害の情况及び派遣を要請する事由
- イ 派遣を希望する期間
- ウ 派遣を希望する区域及び活動内容
- エ その他参考となるべき事項

(3) 要請文書のあて先

要請文書のあて先は、次のとおりである。

機 関 名	所 在 地	電 話
陸上自衛隊出雲駐屯地第13偵察隊	出雲市松寄下町1142-1	0853(21)1045 (代)
航空自衛隊第3輸送航空隊	鳥取県境港市小篠津町2258	0859(45)0211 (代)

3 知事に対する災害派遣要請の要求

(1) 災害派遣要請の要求者

町長又は防災関係機関の長は、知事に対して自衛隊災害派遣要請の要求を行う。（別紙1「自衛隊災害派遣要請依頼書」参照）

(2) 派遣要請の基準

自衛隊の災害派遣は、次の3原則が満たされること基本になっている。

- ① 公共の秩序を維持するため、人命又は財産社会的に保護しなければならない必要性があること。（公共性の原則）
- ② 差し迫った必要があること。（緊急性の原則）
- ③ 自衛隊が派遣される以外に他の手段ないこと。（非代替性原則）

(3) 要求手続

町長が知事に対して自衛隊災害派遣要請の要求を行う場合は、次の事項を明記した文書を県防災部長あてに送達する。この場合において、町長は必要に応じて、その旨及び町の地域に係る災害の状況を自衛隊に通知する。ただし、緊急を要する場合は、電話等で要求し、事後速やかに文書を送達する。

- ア 災害の情况及び派遣を要請する事由
- イ 派遣を希望する期間
- ウ 派遣を希望する区域及び活動内容
- エ その他参考となるべき事項

(4) 災害派遣要請の要求ができない場合の措置

町長は、緊急避難、人命救助の場合で事態が急迫し知事に要求するいとまがないとき、又は通信の途絶等により知事への要求ができないときは、その旨及び町の地域に係る災害の状況を自衛隊要請先の駐屯地司令等の職にある部隊の長に通知する。ただし、事後、速やかに、その旨を知事に通知しなければならない。

4 自衛隊が災害派遣する場合の知事への通知

知事の災害派遣要請又は自衛隊の自主的決定により部隊を派遣した場合は、自衛隊は、速やかに知事に対し派遣部隊の指揮官の官職・氏名その他必要事項を通知する。

5 災害派遣部隊の撤収要請

知事は災害派遣部隊の撤収要請を行う場合は、民心の安定、民生の復興に支障がないよう当該市町村及び派遣部隊の長と協議して行う。（別紙4「自衛隊災害派遣撤収要請書」及び別紙2「自衛隊災害派遣撤収要請依頼書」参照）

図2.2.5.1 自衛隊災害派遣要請系統

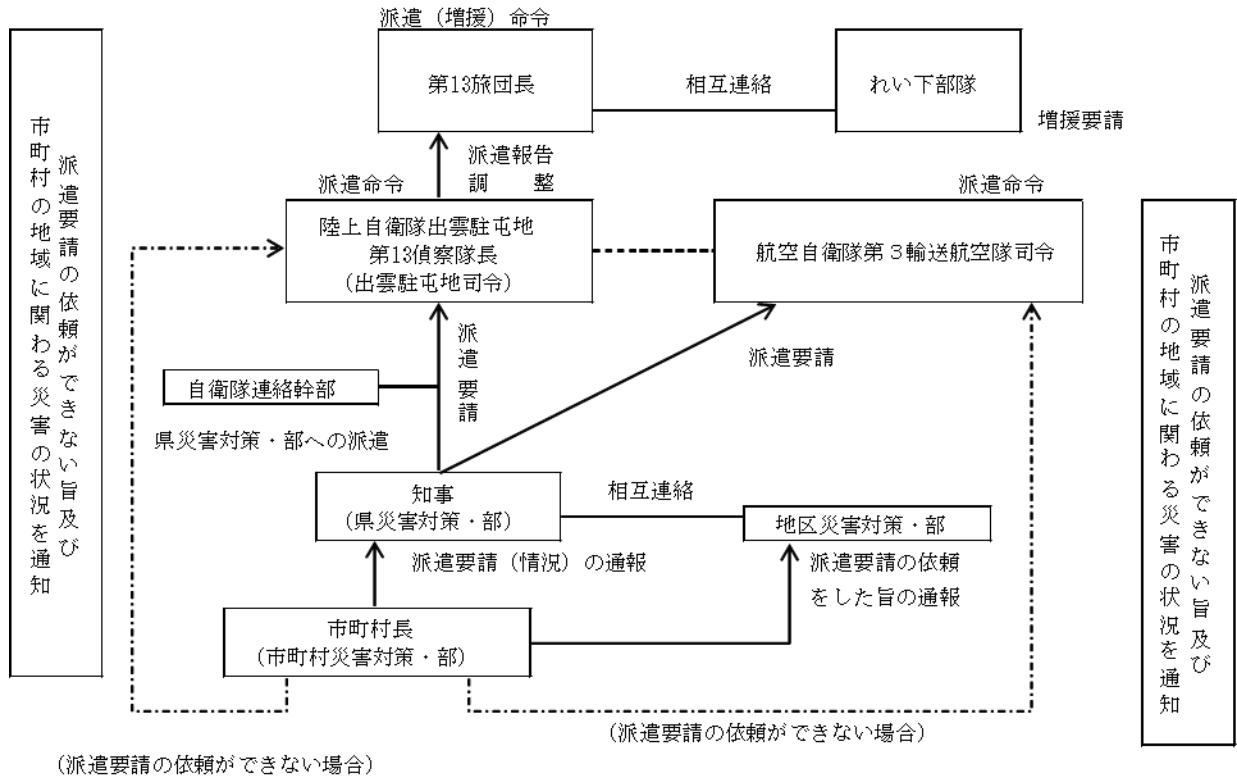

第3 自衛隊の災害派遣活動

1 災害派遣部隊の活動内容

災害派遣部隊の活動内容はおおむね次のとおりである。

区 分	活 動 内 容
被害状況の把握	知事等から要請があったとき、又は指定部隊等の長が必要と認めるときは、車両、航空機等状況に適した手段によって情報収集活動を行い、被害状況を把握する。
避難の援助	避難の命令等が発令され、避難、立退き等が行われる場合で必要あるときは、避難者の誘導、輸送等を行い、避難を援助する。
遭難者等の搜索救助	死者、行方不明者、負傷者等が発生した場合は、通常他の救助活動に優先して搜索救助を行う。
水防活動	堤防、護岸等の決壊に対しては、土のう作成、運搬、積み込み等の活動を行う。

消防活動	火災に対しては、利用可能な消防車その他防火用具（空中消火が必要な場合は航空機）をもって、消防機関に協力して消火に当たる。 （消火薬剤等は、通常関係機関の提供するものを使用）
道路又は水路の啓開	道路、水路が損壊し、又は障害がある場合は、それらの啓開、除去に当たる。
応急医療、防疫等の支援	特に要請があった場合には、被災者の応急医療、防疫、病虫害防除等の支援を行うが、薬剤等は、通常関係機関の提供するものを使用する。
人員及び物資の緊急輸送	特に要請があった場合又は指定部隊等の長が必要と認める場合は、救急患者、医師その他救援活動に必要な人員及び救援物資の緊急輸送を実施する。この場合、航空機による輸送は、特に緊急を要すると認められるものについて行う。
炊飯及び給水	被災者に対し、炊飯及び給水を実施する。
救助物資の無償貸付又は譲与	要請があった場合又は指定部隊等の長が必要と認める場合は、「防衛省所管に属する物品の無償貸付及び譲与等に関する省令（昭和33年総理府令第1号）」に基づき、被災者に対し、救助物資を無償貸付又は譲与する。
危険物の保安及び除去	特に要請があった場合において、必要と認めるときは、能力上可能なものについて火薬類、爆発物及び有毒ガス等危険物の保安措置及び除去。
その他	その他臨機の必要に対し、自衛隊の能力で対処可能なものについては、所要の措置をとる。 災害対策基本法第63条第3項、第64条第8項～第10項及び第65条第3項に基づく警戒区域の設定等の措置。

2 災害派遣部隊の自衛官の権限等

(1) 災害派遣を命ぜられた部隊等の自衛官は、災害が発生し、又はまさに発生しようとしている場合において、町長、警察官がその場にいない場合に限り、次の措置をとることができる。この場合、当該措置をとったときは、直ちに、その旨を町長に通報する。

なお、当該措置を伴う補償等については、法令に定めるところによる。

ア 警戒区域の設定並びにそれに基づく立入り制限・禁止及び退去命令（災害対策基本法第63条第3項）

イ 他人の土地等の一時使用等（災害対策基本法第64条第8項）

ウ 現場の被災工作物等の除去等（災害対策基本法第64条第8項）

エ 住民等を応急措置の業務に従事させること（災害対策基本法第65条第3項）

(2) 災害派遣を命ぜられた部隊等の自衛官は、通行禁止区域等において、車両その他の物件が自衛隊用緊急通行車両の通行の妨害となる場合において、警察官がその場にいない場合に限り、自衛隊用緊急通行車両の円滑な通行確保のための措置をとることができる（災害対策基本法第76条の3第3項）。この場合、当該措置をとったときは、直ちに、その旨を、当該措置をとった場所を管轄する警察署長に通知しなければならない。

第4 自衛隊の災害派遣に伴う受入れ体制等

1 派遣部隊の受け入れ体制

(1) 県及び町は、派遣部隊の宿泊施設又は野営施設を準備しておく。特に駐車場について留意する（地積、出入りの便を考慮する。）。

(2) 県及び町は、自衛隊の作業が他の災害救助・復旧機関等と競合又は重複することのないよう、

重点的かつ効率的に作業を分担するよう配慮する。

(3) 災害地における作業等に関しては、県及び町当局と自衛隊指揮官との間で十分協議し決定する。

(4) その他派遣部隊の便宜を図るため常に留意する。

2 使用資器材の準備

(1) 災害救助又は応急復旧作業等に使用する資器材類は、以下の物を除き町、県又は関係公共機関において準備する。

- ア 部隊等装備資材
- イ 食料
- ウ 燃料
- エ 衛生資材等

(2) 町において必要な資器材が調達不能な場合において、派遣部隊が訓練用物品等携行している材料、消耗品等を使用したときは、町は、原則として部隊撤収後において部隊に返還又は代品弁償する。

(3) 使用資器材の準備については、以上のほかに現地作業に当たり無用の摩擦をさけるため、できる限り事前に受け入れ側の準備する資器材の品目、数量、集積場所及び使用並びに派遣部隊が携行する物品の使用及び回収等に関して所要の協議を行い、計画等を作成し、必要な整備を行う。

3 経費の負担区分

自衛隊の救援活動に要した以下のような経費は、原則として派遣を受けた町が負担し、2以上の地域にわたって活動した場合の負担割合は関係市町村が協議して定める。

- (1) 派遣部隊が救援活動を実施するため必要な資器材（自衛隊装備にかかるものを除く）等の購入費、借上料及び修繕費
- (2) 派遣部隊の宿営に必要な土地、建物等の使用及び借上料
- (3) 派遣部隊の宿営及び救援活動に伴う光熱、水道、電話料等
- (4) 派遣部隊の救援活動の実施に際し生じた損失の補償（自衛隊装備に係るものを除く）
- (5) その他救援活動の実施に要する経費で負担区分に疑義のある場合は、自衛隊と県が協議する。

4 自衛隊受け入れのためのヘリコプター発着場の準備

自衛隊の災害派遣に際し、ヘリコプターによる物資、人員の輸送が考えられるので、町において地域ごとに適地を選定し、地域防災計画において定めるとともに、陸上自衛隊出雲駐屯地司令に通報しておく。

(別紙1) 自衛隊災害派遣要請依頼書様式

文 書 番 号
平成 年 月 日

島 根 県 知 事 あて

発 信 者 名

自衛隊の災害派遣要請について（依頼）

このことについて、下記のとおり、自衛隊の災害派遣要請を依頼します。

記

1. 災害の情况及び派遣要請を依頼する事由

- (1) 災害の状況（特に災害派遣を必要とする区域の状況を明らかにする。）
- (2) 派遣を要請する事由

2. 派遣を希望する期間

3. 派遣を希望する区域及び活動内容

- (1) 派遣を希望する区域
- (2) 活動内容

4. その他参考となるべき事項

- (1) 連絡場所及び連絡責任者

5. 要請日時

平成 年 月 日 時 分

(別紙2) 自衛隊災害派遣撤収要請依頼書様式

文 書 番 号
平成 年 月 日
発 信 者 名

島 根 県 知 事 あて

自衛隊の災害派遣撤収要請について（依頼）

このことについて、下記のとおり、撤収要請を依頼します。

記

1. 撤収要請を依頼する事由

2. 任務完了（予定）日時

平成 年 月 日 時 分

3. 撤収要請日時

平成 年 月 日 時 分

4. その他必要な事項

(別紙3) 自衛隊災害派遣要請書 (記入例)

〇〇第〇〇号 平成〇年〇月〇日
第13偵察隊長 殿
島根県知事 溝口善兵衛 (防災部防災危機管理課)
自衛隊災害派遣について (要請)
土砂崩れにより家屋が土砂に埋まり、行方不明となった地域住民の捜索救助のため、自衛隊法第83条の規定によって、次のとおり貴隊の派遣を要請します。
1 災害の状況 〇〇月〇〇日午前〇時頃、〇〇郡〇〇町付近で発生した土砂崩れにより、〇〇町内では家屋約20戸が土砂に埋まり、多くの住民が行方不明になった模様と、〇〇町災害対策本部からの報告があった。
2 派遣を要請する事由 〇〇町は消防団員、近隣住民を総動員し、警機動隊の応援を得て捜索救助活動を展開しているが、捜索救助に要する人員が不足する状況にあるため、同町から要請があったもの。
3 派遣を要請する期間 〇〇月〇〇日 〇〇時〇〇分から捜索救助完了まで
4 派遣を要請する区域及び活動内容 (1) 区域 〇〇町 (2) 活動の内容 〇〇町内で行方不明となった地域住民の捜索救助

(別紙4) 自衛隊災害派遣撤収要請書 (記入例)

〇〇第〇〇号 平成〇年〇月〇日
第13偵察隊長 殿
島根県知事 溝口善兵衛 (防災部防災危機管理課)
自衛隊災害派遣部隊の撤収について (要請)
平成〇〇年〇〇月〇〇日付け消防第〇〇号で要請した自衛隊の災害派遣については、下記のとおり撤収を要請します。
1 撤収要請事由 〇〇郡〇〇町で発生した土砂崩れのため行方不明となった住民の捜索救助活動完了の見込みが立ったため。
2 撤収要請日時 平成〇〇年〇月〇日 〇〇時〇〇分

第6節 災害救助法の適用

第1 基本的な考え方

大規模災害が発生し、一定規模以上の被害が生じると災害救助法が適用され、同法に基づき被災者の保護と社会の秩序の保全を図るため、応急的救助が実施される。

このため、災害救助法の実施機関、適用基準、被災世帯の算定基準、適用手続きについて示し、これに基づいて県、町は災害救助法を運用する。

第2 災害救助法の実施機関

知事は、災害救助法による救助を法定受託事務として実施し、町長は知事を補助するが、知事は救助を迅速に行うために救助の実施に関する権限の一部を町長に委任している（災害救助法第13条、知事の権限に属する事務の処理の特例に関する条例第2条及び島根県災害救助法施行細則第29条）。

- (1) 「市町村への委任事項」 避難所の供与
- (2) 「市町村への委任事項」 応急仮設住宅入居者の決定
- (3) 「市町村への委任事項」 炊き出しその他による食品の給与
- (4) 「市町村への委任事項」 飲料水の供給
- (5) 「市町村への委任事項」 被服・寝具・その他生活必需品の給与又は貸与
- (6) 「市町村への委任事項」 被災者の救出
- (7) 「市町村への委任事項」 被災した住宅の応急修理
- (8) 「市町村への委任事項」 学用品の給与
- (9) 「市町村への委任事項」 埋葬
- (10) 「市町村への委任事項」 死体の搜索
- (11) 「市町村への委任事項」 死体の処理
- (12) 「市町村への委任事項」 障害物の除去

第3 災害救助法の適用基準

1 災害救助法適用基準（災害救助法施行令第1条）

災害救助法による救助は、次に掲げる程度の災害が発生した町の区域内において被災し、現に救助を必要とする者に対して行う。

県及び町は、以下の基準に基づき、災害救助法の適用に該当するかどうかの判定を行い、該当する又は該当する見込みがあると認めた場合は第5に示す災害救助法の適用手続きを行う。

- (1) 町の区域内の人口に応じ住家が滅失した世帯が、それぞれ下表に掲げる世帯数以上に達したとき（1号基準）。

市 町 村 の 人 口	住家が滅失した世帯数
5,000 人未満	30世帯
5,000 人以上 15,000 "	40 "
15,000 " 30,000 "	50 "
30,000 " 50,000 "	60 "

50,000	〃	100,000	〃	80	〃
100,000	〃	300,000	〃	100	〃
300,000	〃			150	〃

(2) 島根県の区域内の住家が滅失した世帯が 1,000世帯以上の場合で、当該市町村の区域内の人口に応じ、住家が滅失した世帯がそれぞれ下表に掲げる世帯数以上に達したとき(2号基準)。

市 町 村 の 人 口				住家が滅失した世帯数	
5,000 人未満				15世帯	
5,000	人以上	15,000	〃	20	〃
15,000	〃	30,000	〃	25	〃
30,000	〃	50,000	〃	30	〃
50,000	〃	100,000	〃	40	〃
100,000	〃	300,000	〃	50	〃
300,000	〃			75	〃

(3) 島根県の区域内の住家が滅失した世帯が 5,000世帯以上に達した場合、(3号前段基準)。

(4) 当該災害が隔絶した地域に発生したものである等、被災者の救護を著しく困難とする内閣府令で定める特別の事情がある場合であって、多数の世帯の住家が滅失したこと(3号前段基準)。

[府令]被災者に対する食品若しくは生活必需品の給与等についての特殊の補給方法を必要とし、又は被災者の救出に特殊に技術を必要とすること。

[厚生省社会局通知(S40.5.11社施第99号)]

令第1条第1項第3号に定める災害

災害救助法施行令第1条第1項第3号の内閣府令で定める特別の事情等を定める内閣府令(平成25年10月1日内閣府令第68号。以下「府令」という。)第1条の「被災者に対する食品若しくは生活必需品の給与等についての特殊の補給方法を必要とし、又は被災者の救出に特殊に技術を必要とすること。」とは次のような場合であること

ア 被害地域が他の村落から隔離又は孤立している等のため、生活必需品等が極めて困難な場合で、被災者の救助に特殊補給方法を必要とする場合

イ 有毒ガスの発生、放射性物質の放出等のため、被災者の救助が極めて困難であり、そのために特殊な技術の方法を必要とする場合

(5) 多数の者が生命又は身体に危害を受け、又は受けるおそれが生じた場合であって、府令で定める基準に該当すること(4号基準)。

[府令]次のいずれかに該当すること

一 災害が発生し、又は発生するおそれのある地域に住居する多数の者が、避難して継続的に救

助を必要とすること

二 被災者に対する食品若しくは生活必需品の給与等について特殊の補給方法を必要とし、又は被災者の救出について特殊の技術を必要とすること。

[厚生省社会通知局（S40.5.11 社施第99号）]

令第1条第1項第4号に定める災害

ア 同号の基準は、災害による被害の発生前に適用できるものであり、この場合においては、府令の定めるところにより、生命又は身体に対する危害のおそれの程度を十分に検討の上、法の適用について判断されたいこと

イ 府令第2条第1号の「災害が発生し、又は発生するおそれのある地域に所在する多数の者が、避難して継続的に救助を必要とすること」とは、次のような場合であること

(ア) 火山噴火、有毒ガスの発生、放射線物質の放出等のため、多数の住民が避難の指示を受け避難生活を余儀なくされた場合

(イ) 紫雲丸事件等船舶の沈没あるいは交通事故による多数の死傷した場合

ウ 府令第2条第2号「被災者に対する食品若しくは生活必需品の給与等についての特種補給方法を必要とし、又は被災者の救出について特殊の技術を必要とすること」とは、次のような場合であること

(ア) 交通路の途絶のため多数の登山者等が放置すれば飢餓状態に陥る場合

(イ) 火山噴火、有毒ガスの発生のため多数の者が危険にさらされている場合

表2.2.7.3 市町村別災害救助法適用基準一覧表

市町村名	人口 (人)	災害救助法 1号基準 (世帯)	災害救助法 2号基準 (世帯)	市町村名	人口 (人)	災害救助法 1号基準 (世帯)	災害救助法 2号基準 (世帯)
松江市	208,613	100	50	川本町	3,900	30	15
浜田市	61,713	80	40	美郷町	5,351	40	20
出雲市	171,485	100	50	邑南町	11,959	40	20
益田市	50,015	80	40	津和野町	8,427	40	20
大田市	37,996	60	30	吉賀町	6,810	40	20
安来市	41,836	60	30	海士町	2,374	30	15
江津市	25,697	50	25	西ノ島町	3,136	30	15
雲南市	41,917	60	30	知夫村	657	30	15
奥出雲町	14,456	50	25	隠岐の島町	15,521	50	25
飯南町	5,534	40	20	計	717,397		

(注) 1. 人口は、H22国調

2. 2号基準は、県下の住家滅失世帯が1,000世帯を超えた場合に適用

3. この表の世帯数は、半壊、半焼した世帯は2世帯をもって、床上浸水世帯は3世帯をもって、1世帯とする

第4 被災世帯の算定基準

1 被災世帯の算定

住家が滅失した世帯の数の算定に当たっては、住家が半壊し、又は半焼する等、著しく損傷した

世帯は、2世帯をもって、住家が床上浸水、土砂の堆積等により一時的に居住することができない状態となった世帯は3世帯をもって、それぞれ住家の滅失した1世帯とみなす。

2 住家の滅失等の認定（内閣府策統括官通知「災害の被害認定基準」）

(1) 住家が全壊・全焼、流失したもの

住家はその居住のため基本機能を喪失したもの、すなわち、住家全部が倒壊、流失、埋没、焼失したもの、又は住家の損壊が甚だしく、補修により元通りに再使用することが困難なもので具体的には住家の損壊、焼失若しくは流失した部分の床面積が、その住家の延床面積の70%以上に達した程度のも、又は住家の主要な構成要素の経済的被害を住家全体に占める損害割合で表し、その住家の損害割合が50%以上に達した程度のも。

(2) 住家が半壊・半焼する等、著しく損傷したもの

住家はその居住のための基本機能の一部を喪失したもの、すなわち、住家の損失が甚だしいが、補修すれば元通りに再使用できる程度のも、具体的には、損壊部分はその住家の床面積の20%以上70%未満のも、又は住家の主要な構成要素の経済的被害を住家全体に占める損害割合で表し、その住家の損害割合が20%以上50%未満のも。

(3) 住家が床上浸水、土砂の堆積等により一時的に居住することができない状態となったもの

(1)及び(2)に該当しない場合であって、浸水がその住家の床上に達した程度のも、又は土砂竹木等の堆積等により一時的に居住することができない状態となったもの。

3 住家及び世帯の単位

(1) 住家

現実に居住のため使用している建物をいい、社会通念上の住家であるかどうかを問わない。

(2) 世帯

生計を一つにしている実際の生活単位をいう。

第5 災害救助法の適用手続き

1 町

町における災害が、第3に示した災害救助法の適用基準のいずれかに該当し、又は該当する見込みがあるときは、町は、直ちにその旨を県に報告する。

連絡先：島根県防災部防災危機管理課 電話：0852-22-5885

2 県

(1) 知事は、町からの報告又は要請に基づき、災害救助法を適用する必要があると認めるときは(内閣総理大臣協議が必要な場合を除く)、直ちに法に基づく救助の実施について、町及び県各部局に指示するとともに、内閣総理大臣に通知又は報告する。

(2) 災害救助法を適用したときは、速やかに告示する。

(3) 知事は、第3に示した災害救助法の適用基準の内(4)及び(5)に該当する場合に、災害救助法を適用しようとするときは、必要に応じ内閣府政策統括官(防災担当)に技術的助言を求める。

(4) 災害対策本部が設置されている場合は、本部会議の審議を経て災害救助法を適用する。

第6 災害救助の実施方法等

1 災害報告

災害救助法に基づく「災害報告」には、災害発生の時間的経過に合わせ、発生報告、中間報告、決定報告の3段階がある。

これらの報告は、救助用物資、義援金品の配分等の基礎になる他、各種の対策の基礎資料となる。このため、迅速かつ正確に被害状況を収集把握して、速やかに知事に報告する。

2 救助実施状況の報告

災害直後における当面の応急措置及び災害救助費国庫負担金の清算事務に必要となるため、各救助種目の救助実施状況を初期活動から救助活動が完了するまでの間、日ごとに記録、整理し、知事に報告する必要がある。

3 救助の程度・方法及び期間

救助の程度・方法及び期間は次の表2.2.7.4のとおりとする。基準額については、内閣府告示を受けて、県規則により原則として毎年改定する。

なお、迅速な救助業務を遂行するために必要な人員、物資、施設等を確保する手段として、災害救助法に基づき、知事には、従事命令（一定の業種の者を救助に関する業務に従事させる権限）等の権限が付与されている。

表2.2.7.4 災害救助法による救助の種類、対象、期間

救助の種類	対 象	期 間	備 考
避難所の設置	災害により現に被害を受け、又は被害を受けるおそれのある者を収容する。	災害発生の日から7日以内	1. 費用は、避難所の設置、維持及び管理のための賃金、上費、消耗器材費、建物等の使用謝金、借上費又は購入費、光熱水費並びに仮設便所等の設置費を含む。 2. 避難に当たっての輸送費は別途計上。
応急仮設住宅の供給	住家が全壊、全焼又は流失し、居住する住家がない者であって、自らの資力では住宅を得ることができない者	災害発生の日から20日以内着工	1. 平均1戸当たり29.7㎡であればよい。 2. 高齢者等の要配慮者等を数人以上収容する「福祉仮設住宅」を設置できる。 3. 供与期間 最高2年以内 4. 民間賃貸住宅の借り上げによる設置も対象とする。
炊き出しその他による食品の給与	1. 避難所に収容された者 2. 全半壊(焼)、流失、床上浸水で炊事できない者	災害発生の日から7日以内	食品給与のための総経費を延給食日数で除した金額が限度額以内であればよい。 (1食は1/3日)
飲料水の供給	現に飲料水を得ることができない者(飲料水及び炊事のための水であること。)	災害発生の日から7日以内	輸送費、人件費は別途計上。
被服寝具その他生活必需品の給与又は貸与	全半壊(焼)、流失、床上浸水等により、生活上必要な被服、寝具、その他生活必需品を喪失、又は棄損し、直ちに日常生活を営むことが困難な者	災害発生の日から10日以内	1. 備蓄物資の価格は年度当初の評価額。 2. 現物給付に限ること。
医 療	医療の途を失った者(応急的処置)	災害発生の日から14日以内	患者等の移送費は別途計上。
助 産	災害発生の日以前又は以後7日以内に分娩した者であって災害のため助産の途を失った者(出産のみならず、死産及び流産を含み現に助産を要する状態にある者)	分娩した日から7日以内	妊婦等の移送費は、別途計上。
被災者の救出	1. 現に生命、身体が危険な状態にある者 2. 生死不明な状態にある者	災害発生の日から3日以内	1. 期間内に生死が明らかにならない場合は、以後「死体の捜索」として取り扱う。 2. 輸送費、人件費は別途計上。
被災した住宅の応急修理	1. 住家が半壊(焼)し、自らの資力により応急修理をすることができない者 2. 大規模な補修を行わなければならない程度に住家が半壊(焼)した者	災害発生の日から1か月以内	

救助の種類	対 象	期 間	備 考
学用品の給与	住家の全壊（焼）、流失、半壊（焼）又は床上浸水により学用品を喪失又は棄損し、就学上支障のある小学校児童、中学校生徒及び高等学校等生徒	災害発生の日から、教科書及び教材は1か月以内、文房具及び通学用品は15日以内	1. 備蓄物資は評価額。 2. 入進学時の場合は個々の実情に応じて給与する。
埋 葬	災害の際死亡した者を対象にして実際に埋葬を実施する者に支給	災害発生の日から10日以内	災害発生の日以前に死亡した者であっても対象となる。
死体の捜索	行方不明の状態にあり、かつ、周囲の事情によりすでに死亡していると推定される者	災害発生の日から10日以内	1. 輸送費、人件費は別途計上。 2. 災害発生後3日を経過した者は一応死亡した者と推定している。
死体の処理	災害の際に死亡した者について、死体に関する処理(埋葬を除く)をする。	災害発生の日から10日以内	1. 検案は原則として救護班。 2. 輸送費、人件費は別途計上。 3. 死体の一時保存にドライアイスの購入費等が必要な場合は当該地域における通常の実費を加算できる。
障害物の除去	居室、炊事場、玄関等に障害物が運び込まれているため生活に支障をきたしている場合で自力では除去することのできない者	災害発生の日から10日以内	
輸送費及び賃金職員等雇上費	1. 被災者の避難 2. 医療及び助産 3. 被災者の救出 4. 飲料水の供給 5. 死体の捜索 6. 死体の処理 7. 救済用物資の整理配分	救助の実施が認められる期間以内	
	範 囲	期 間	備 考
実 費 弁 償	災害救助法施行令第4条第1号から第4号までに規定する者	救助の実施が認められる期間以内	時間外勤務手当及び旅費は別途に定める額

(注) 期間については、内閣総理大臣の承認により期間延長することができる。

4 応急救助の実施方法

災害救助法の適用とともに応急救助を実施するが、具体的な実施方法は、本計画の各節に定めるところによる。

救助の種類	本計画第2編風水害対策計画第2章の該当節
救助の総括 被害状況等の調査・報告 応急仮設住宅の供給 避難所の設置運営 炊き出し等食品の給与 飲料水の供給 生活必需品の給与 応急医療の実施、助産 救出 被災住宅の応急修理 教科書・学用品等の給与 死体の埋火葬 死体等の搜索 検案等死体の処理 障害物の除去	本節 災害救助法の適用 第2節 災害情報の収集・伝達 第25節 住宅確保及び応急対策 第7節 避難活動 第19節 食料、飲料水及び生活必需品等の供給 第19節 食料、飲料水及び生活必需品等の供給 第19節 食料、飲料水及び生活必需品等の供給 第10節 医療救護 第9節 救急・救助活動 第25節 住宅確保及び応急対策 第21節 文教対策 第24節 遺体の搜索、処理及び埋・火葬 〃 〃 第22節 廃棄物の処理
輸送（輸送費） 労務供給（賃金職員等雇上費） ・被災者の避難 ・医療及び助産 ・被災者の救出 ・飲料水の供給 ・死体の搜索 ・死体の処理 ・救済用物資の整理配分	第13節 緊急輸送 第1節 応急活動体制 第7節 避難活動 第10節 医療救護 第9節 救急・救助活動 第19節 食料、飲料水及び生活必需品等の供給 第24節 遺体の搜索、処理及び埋・火葬 〃 第3章 風水害復旧・復興計画 第2節 生活再建等支援対策の実施

第7節 避難活動

第1 基本的な考え方

風水害時の出水や土砂災害等の発生に際して危険があると認められる場合、関係法令に基づき避難指示権者は、関係する地域の居住者、滞在者その他の者に対し、時機を失しないよう避難のための立退きを勧告し又は指示する等の措置を取る必要が生じる。

特に、町長は、避難措置実施の第1次責任者として警察官、知事及び自衛官等の協力を求め、適切な避難措置を講じる。

第2 要避難状況の早期把握・判断

1 要避難状況の把握活動の早期実施

町長は、人的被害の発生する可能性が高まり、避難行動を開始しなければならない段階には、避難準備・高齢者等避難開始を発令し、要配慮者等、避難行動に時間を要する者の迅速な避難や、風水害による被害のおそれが高い区域の居住者等の自主的な避難を促進する。

また、災害の危険のある場合、必要と認められる地域の居住者、滞在者その他の者に対し、避難勧告又は指示等の措置は、関係法令に基づきそれぞれの実施責任者が時機を失しないよう必要な措置を取らなければならない。

特に町長は、避難措置実施の第1次責任者として警察官、知事及び自衛官等の協力を求め、常に適切な措置を講ずるため、避難を要する地域の実態の早期把握に努め、迅速・確実な避難対策に着手できるようにする。

2 避難対策の必要性の早期判断

避難を要する状況は、発生した災害の状況により大きく異なるため、町、その他の被災地域の情報収集を踏まえ、避難対策の要否を判断する。

また、災害対策本部の置かれている本庁舎等において十分な状況把握が行えない場合は、勧告等を行うための判断を風水害の被災地近傍の支所等において行うなど、適時適切な避難誘導に努める。

(1) 河川災害からの避難

気象・降雨状況によって、河川等の出水による浸水等の被害が生じる地域も予想されるため、当該地域の住民が適切な避難活動が実施できるよう、町・消防本部その他は、気象等の警報発表以降は警戒活動に着手し、地域の状況を的確に把握の上、避難の勧告等の伝達及び注意喚起広報を早期に実施し、住民の避難活動を補完する。

(2) 土砂災害からの避難

急傾斜地崩壊危険箇所、地すべり危険箇所、土石流危険渓流などの土砂災害の危険性の高い地域等において避難が想定されるが、町・消防本部その他は、警戒活動により地域の状況を把握し、その実態に応じて避難の必要性を判断し、混乱防止措置と併せて必要な対策を講じる。

第3 避難勧告等の実施

1 避難の勧告等の実施責任者及び時期

避難の勧告等の実施責任者及びその時期は、次項に示すとおりである。

なお、孤立した地区については、人的被害の発生状況、家屋の被災状況、備蓄の状況等の情報に基づいて、自立可能かどうかを判断した上で、必要に応じた集団避難を勧告あるいは指示する。

また、避難勧告等の解除に当たっては、十分に安全性の確認に努める。

避難準備・高齢者等避難開始の発令者及び時期

発令者	関係法令	対象となる災害の内容 (要件・時期)	対 象	内 容	取るべき 措 置
町長	災害対策基本法 防災基本計画 県地域防災計画 町地域防災計画	要配慮者、避難行動要 支援者等、特に避難行 動に時間を要する者が 避難行動を開始しなけ ればならない段階であ り、人的被害の発生す る可能性が高まったと き	必要と認め る地域の居 住者、滞在 者、その他 の者	<ul style="list-style-type: none"> 要配慮者、避難行動 要支援者等、特に避難 行動に時間を要する 者は、計画された避難 先への避難行動を開 始(避難支援等関係者 は支援行動を開始) 上記以外の者は、家 族等との連絡、非常用 持出品の用意等、避難 準備を開始 	県知事に報告 (窓口：防災危機 管理課)

避難準備・高齢者等避難開始の指示系統図

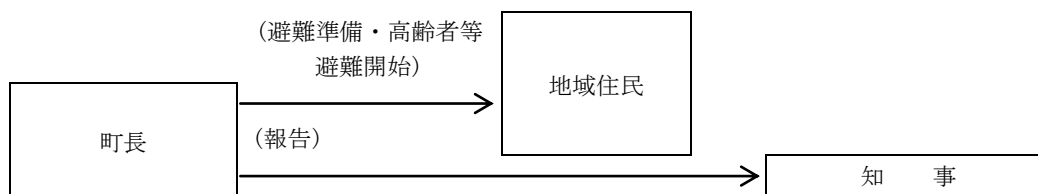

避難の勧告・指示権者及び時期

指示権者	勧告権者	関係法令	対象となる災害の内容 (要件・時期)	勧告又は 指示の対象	勧告又は 指示の内容	取るべき 措置
町長 (委任を受けた吏員 又は消防職員)	町長 (委任を受けた吏員 又は消防職員)	災対法第60条 第1項、第2 項、第3項	全災害 ・災害の発生又は発生のおそれがある場合 ・人の生命又は身体を災害から保護し、その他災害の拡大を防止するため特に必要があると認めるとき ・急を要すると認めるとき	必要と認め る地域の居 住者、滞在 者、その他 の者	立退きの勧 告・指示 屋内での待 避等安全確 保措置の指 示 立退き先の 指示	県知事に報告 (窓口：防災危 機管理課)
知事 (委任を受 けた吏員)		災対法第60条 第6項	・災害が発生した場合において、当該災害により市町村がその全部又は大部分の事務を行うことができなくなった場合	同 上	同 上	事務代行の公示
警 察 官		災対法第61条 第1項、第2項 警察官職務執 行法 第4条	全災害 ・市町村長が避難のため立退きを指示することができないと警察官が認めるとき又は市町村長から要求があったとき ・危険な事態がある場合において、特に急を要する場合	必要と認め る地域の居 住者、滞在 者、その他 の者 危害を受け るおそれ のある者	立退きの指 示 屋内での待 避等安全確 保措置の指 示 立退き先の 指示 警告、避難の 措置 (特に急を要 する場合)	災対法第61条に よる場合は、市 町村長に通知 (市町村長は知 事に報告)
自 衛 官		自衛隊法第94 条	・危険な事態がある場合において、特に急を要する場合	危害を受け るおそれ のある者	警告、避難に ついて必要 な措置(警察 官がその場 合にいない場 合に限り、災 害派遣を命 ぜられた部 隊の自衛官 に限る)	警察官職務執行 法第4条の規程 の準用
知 事 (その命を受 けた県職 員)		地すべり等防 止法第25条	地すべりによる災害・著しい危険が切迫していると認められるとき	必要と認め る区域内の 居住者	立退くべき ことを指示	その区域を管轄 する警察署長に 通知
知 事 (その命を受 けた県職 員) 水防管理者		水防法第29条	洪水、津波又は高潮による災害・洪水により著しい危険が切迫していると認められるとき	同 上	同 上	同 上

(注) 1 「勧告」とは、その地域の住民が、その「勧告」を尊重することを期待して、避難のための立退きを勧め又は促す行為をいう。

(注) 2 「指示」とは、被害の危険が目前に切迫している場合等に発せられ、「勧告」よりも拘束力が強く、住民を避難のため立退かせるためのものをいう。

避難勧告・避難指示（緊急）の指示系統図

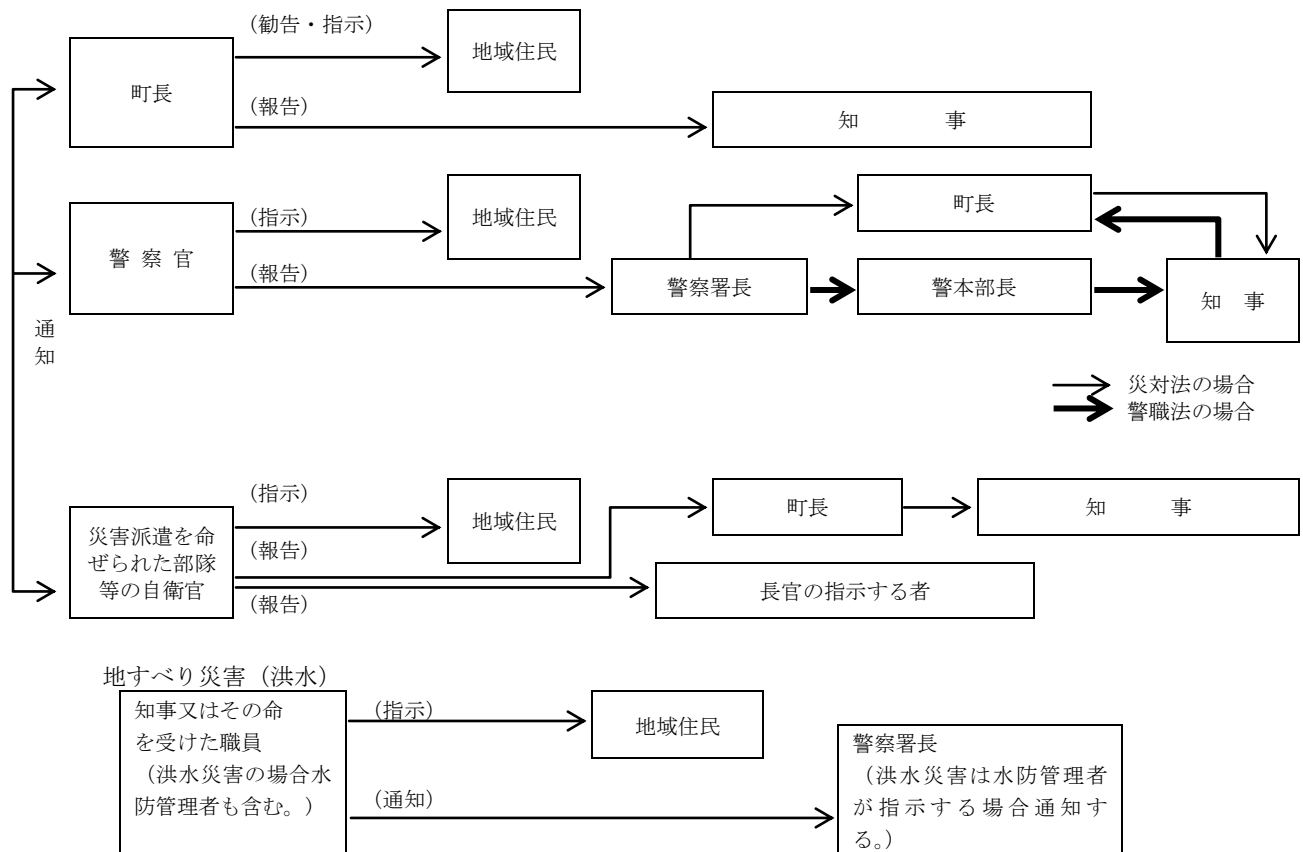

2 避難の勧告等の基準と区分

避難措置は、おおむね次の方法に基づき、当面する責任者が関係機関の協力を得て実施する。

(1) 避難準備・高齢者等避難開始

要配慮者等、特に避難行動に時間を要する者は、計画された避難先への避難行動を開始（避難支援者は支援行動を開始）、それ以外の者は、家族等との連絡、非常用持出品の用意等、避難準備を開始する。

(2) 避難勧告

河川出水等による浸水、山・がけ崩れ、地すべり、出火・延焼等が予想される地域からの避難など、危険が事前に予想され、早期避難が適当と判断される場合、その地域の住民がその「勧告」を尊重することを期待して、事前に避難のための立退きを勧め又は促し、避難させる。

(3) 避難指示（緊急）

山・がけ崩れ、地すべり、土石流等の土砂災害の兆候を直前に把握した場合や、有毒ガス事故が発生するなど、著しく危険が切迫していると認められるときは、避難のための立退きを「指示」し、速やかに近くの安全な場所へ避難させる。なお、「指示」は、「勧告」よりも拘束力が強い。

(4) 屋内での待避等安全確保措置

避難時の周囲の状況等により避難のために立退きを行うことがかえって危険を伴う場合等やむを得ないときは、居住者等に対し、屋内での待避等の安全確保措置を指示することができる。

(5) 相互の連絡協力

関係機関（者）は、避難の必要があると予想されるとき、あるいは、避難のための立退きの勧告、指示等の措置を取った場合、相互に通知、報告するとともに、避難の措置が迅速、的確に実施されるよう協力する。

3 町の実施する避難措置

(1) 避難者に周知すべき事項

町の区域内において災害の危険がある場合、必要と認める地域の居住者・滞在者その他の者に対し避難措置を実施する。避難の指示又は勧告を行う場合は、必要に応じ、避難準備・高齢者等避難開始の発令等にあわせて指定緊急避難場所を開設し、住民等に周知徹底を図るとともに、状況の許す限り、次の事項を避難者に周知するように努める。

- ア 避難すべき理由（危険の状況）
- イ 避難の経路及び避難先
- ウ 避難後における財産保護の措置

(2) 避難対策の通報・報告

ア 避難措置を実施しようとするときは、当該現場にある警察官等のほか、避難先の管理者又は占有者にあらかじめ必要な事項を通報する。

イ 避難のための立退きの準備、勧告又は指示、屋内での待避等安全確保措置など、避難措置を実施したときは、速やかにその内容を県（防災部防災危機管理課（県災害対策本部設置時は事務局又は所管地区災害対策本部））に報告しなければならない。

ウ 避難の必要が無くなったときは、その旨を公示しなければならない。

エ 町は、避難措置の実施に関し「地域防災計画」又は「避難勧告等の判断・伝達マニュアル」に、次の事項を定めておく。

- (ア) 避難措置に関する関係機関の連絡方法
- (イ) 避難措置を実施する区域別責任者（町職員等の氏名）
- (ウ) 避難の伝達方法
- (エ) 各地域の避難先及び避難方法
- (オ) その他の避難措置上必要な事項

4 警察官及び自衛官の行う避難措置

(1) 警察官による避難のための立退きの指示

警察官→警察署長→町長→県知事（防災部防災危機管理課）

(2) 警察官による避難の措置（警察官職務執行法第4条）

警察官→警察署長→警察本部長→県知事（防災部防災危機管理課）→町長

(3) 自衛官の行う避難措置（自衛隊法第94条）

自衛官→町長→県知事（防災部防災危機管理課）

5 県の実施する避難措置

(1) 知事による避難の指示等の代行

前々項のとおり。

(2) 町が行う避難指示等に係る助言

町長は県、指定行政機関及び指定地方行政機関に対し、避難指示（緊急）又は避難勧告の対象地域、判断時期等について助言を求める。

(3) 町が行う避難誘導の指導・応援協力

災害が発生した場合、現地に派遣された県職員は、町の行う避難誘導が円滑に行われるよう次の措置を取る。

ア 町の避難勧告・指示等の状況を把握し、県災害対策本部事務局（防災危機管理課）に報告する。

イ 町から資機材、人員の提供等の協力要請があった場合、必要な応援を行う。

6 病院・社会福祉施設等における避難措置

病院・社会福祉施設等の施設管理者は、入院患者、来診者、施設入所者等の避難に際して、秩序が乱れて混乱することのないよう、以下の要領で避難対策を実施する。

(1) 避難体制の確立

病院・社会福祉施設等の管理者は、災害が発生した場合を想定し、あらかじめ定められた避難体制を早急に確立し、施設職員の任務の分担、動員計画、緊急連絡体制等に従い、迅速かつ的確な避難対策を実施する。

特に、夜間は、職員の動員や照明の確保が困難であることから、消防機関等への通報連絡や入所者等の避難誘導体制に十分配慮した避難体制を確立する。

また、病院・社会福祉施設等の管理者は、町や他の類似施設、近隣住民や地域の自主防災組織等と連携を図りながら、入所者等の早期避難のための協力体制を確立する。

(2) 緊急連絡体制等の確立

病院・社会福祉施設等の管理者は、災害に備え整備されている装置（消防機関等への早期通報が可能な非常通報装置等）や緊急時の情報伝達手段を活用するとともに、災害時の施設相互間等の緊急連絡体制を強化する。

7 駅、ショッピングセンター等不特定多数の者が出入りする施設の避難措置

(1) 避難体制の確立

施設管理者は、災害が発生した場合を想定し、あらかじめ定められた避難体制を早急に確立し、施設職員の任務の分担、動員計画、緊急連絡体制等に従い、迅速かつ的確な避難対策を実施する。

特に、夜間は、職員の動員や照明の確保が困難であることから、消防本部等への通報連絡の確保や人間の行動、心理の特性を考慮した利用者等の安全な避難誘導等に十分配慮した避難体制を確立する。

また、施設管理者は、町や他の類似施設、近隣住民や地域の自主防災組織等と連携を図りながら、災害時の協力体制を確立する。

(2) 緊急連絡体制等の確立

施設管理者は、災害発生時は消防機関等への緊急通報体制、本社や必要な防災関係機関等に対する緊急連絡体制を早急に確立する。

8 車両等の乗客の避難措置

(1) 災害時の公共交通機関車両等の乗客に対する避難措置は、それぞれの乗務員の指示により迅速かつ的確に実施する。

(2) 天災その他の理由により、輸送の安全を確保できない場合は、当該車両等の乗務員は、速やかに当該車両等を停車させた地域の町長に対し、避難措置等について必要な協力の要請を行う。

第4 警戒区域の設定

1 警戒区域の設定権者

原則として、住民の保護のために必要な警戒区域の設定は災害対策基本法で、消防又は水防活動のための警戒区域の設定は消防法又は水防法によって行う。

なお、知事は、町が全部又は大部分の事務を行うことができなくなったとき、災害対策基本法第63条第1項に定める応急措置の全部又は一部を代行する（災害対策基本法第73条第1項）。

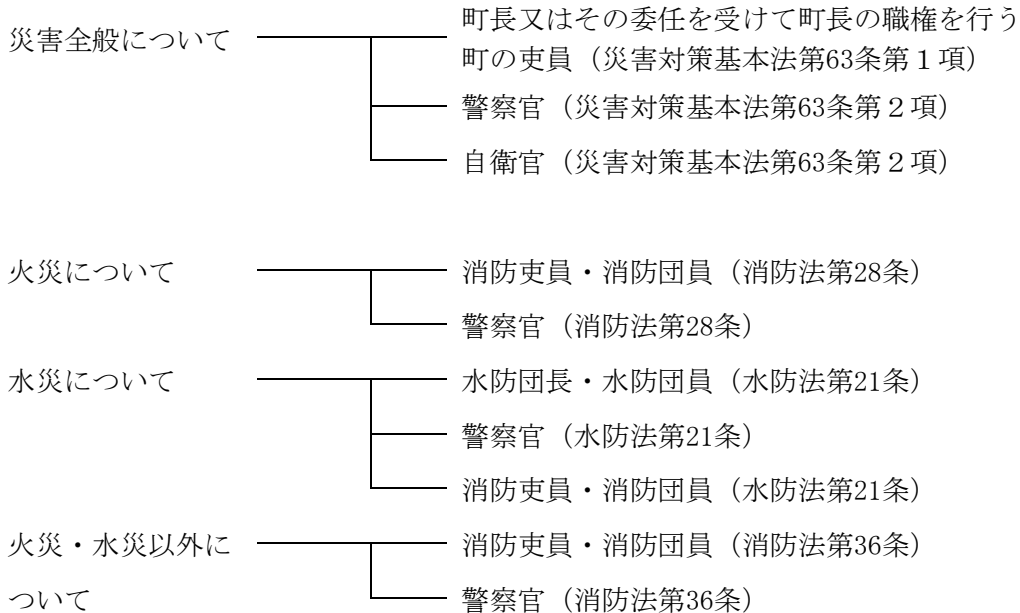

2 警戒区域（災害対策基本法第63条関係）の設定

災害対策基本法第63条に定める警戒区域の設定は、以下のとおりである。

町長等は、警戒区域を設定したときは、立入制限若しくは禁止又は当該区域からの退去を命ずる。

なお、警戒区域の設定は、避難の指示と異なり、対象を地域的にとらえて、立入り制限、禁止及び退去命令によりその地域の住民の保護を図ろうとするもので、罰則規定があり、災害が急迫した場合に行使される場合が多い。

- (1) 町長は、災害が発生し、又はまさに発生しようとしている場合において、住民等の生命、身体に対する危険を防止するため特に必要があると認めるときは、警戒区域を設定する。
- (2) 警察官は、町長（権限の委託を受けた町の職員を含む。）が現場にいないとき、又は町長から要求があったときは警戒区域を設定する。この場合、警察官は、直ちに警戒区域を設定した旨を町長へ通知する。
- (3) 災害派遣を命ぜられた部隊等の自衛官は、町長その他その職権を行うことができる者、警察官がその場にはいない場合に限り、警戒区域を設定する。
この場合、自衛官は直ちに警戒区域を設定した旨を、町長へ通知する。
- (4) 県は、被災により町がその全部又は大部分の事務を行うことが不可能になった場合には、応急措置を実施するため町に与えられた権限のうち、警戒区域を設定し、災害応急対策に従事する者以外の者に対して当該区域への立ち入りを制限し、若しくは禁止し、又は当該区域からの退去を

命ずる権限、他人の土地等を一時使用し、又は土石等を使用し、若しくは収容する権限及び現場の災害を受けた工作物等で応急措置の実施の支障となるものの除去等をする権限並びに現場にある者を応急措置の業務に従事させる権限により実施すべき応急措置の全部又は一部を、町に代わって行う。

第5 避難の勧告・指示の伝達

1 避難計画に基づく伝達

町長は、「避難勧告等の判断・伝達マニュアル」及び地域防災計画の避難計画においてあらかじめ定められた避難の勧告・指示の伝達系統及び伝達要領に従って、危険地域の住民に周知・徹底を図る。

また、島根県避難勧告等情報伝達連絡会で定めた「避難勧告等情報伝達に関する申し合わせ」に基づき、放送事業者へ情報提供するとともに、県、警察本部、消防本部等は、必要な協力を行う。

なお、既に避難した者に対し警報等の発表状況、被害状況等の情報提供を行うことにより、避難の勧告・指示等が発せられている途中での帰宅等の防止を図る。

2 災害状況に応じた伝達

避難の勧告・指示は、避難を要する防災気象情報等を十分に把握した上で、住民への周知を最も迅速で確実、効果的に周知・徹底できるよう、町が保有する情報伝達手段を用い、以下の方法により伝達する。

その際、危険の切迫性に応じて勧告等の伝達文の内容を工夫したり、繰り返しわかりやすい言葉で伝えるなど、住民の積極的な避難行動の喚起に努める。

なお、避難の必要が無くなった場合も同様とする。

- (1) 同報無線等無線施設を利用した伝達
- (2) あらかじめ定められた伝達組織を通じての直接口頭及び拡声器による伝達
- (3) サイレン及び鐘による伝達
- (4) 広報車からの呼びかけによる伝達
- (5) 「避難勧告等情報伝達に関する申し合わせ」による、放送事業者による伝達
- (6) テレビ・ラジオ（県は、町から広報に関する応援要請を受けた場合、又は状況により必要と認める場合は放送機関に対する放送要請等必要な措置を講じる。）、有線放送、電話、その他の施設の利用による伝達
- (7) 携帯電話会社による緊急速報メールサービスによる伝達

3 要配慮者への配慮

町長は、情報の伝わりにくい要配慮者への避難の勧告・指示の伝達には、特に配慮し、各種伝達手段・機器を活用するほか、地域住民の協力等を得て確実に伝達できるように努める。避難の必要が無くなった場合も同様とする。

4 各種施設等

学校・教育施設、駅・ショッピングセンター等不特定多数の者が出入りする施設、病院・社会福祉施設等の管理者は、各々の消防計画等に定めた避難計画に従い、館内放送設備、ハンドマイク等の各種広報施設等を利用して、必要な情報を関係者に周知・徹底し、避難措置を講じる。

第6 避難の誘導等

1 地域における避難誘導等

(1) 避難誘導の実施

町は、災害時に河川出水、土砂災害等が予想され、地域に避難の勧告・指示をした場合で、避難者の誘導を行う必要がある場合、警察や自主防災組織等の協力を得て、次のような方法で避難の誘導體制を確立し、安全かつ迅速な避難誘導を実施するよう努める。

その際、水害と土砂災害、複数河川の氾濫、複合的な災害が発生することを考慮するよう努めるものとする。

ア 避難誘導體制の確立

(ア) 避難先が比較的遠距離であり、かつ避難に危険が伴う場合等は、避難のための集合場所、誘導責任者（自主防災組織や消防団員等の中から選ぶ）を定め、警察等の協力も得ながら、できるだけ早めに自動車等を活用し、集団避難できるようにする。

(イ) 緊急を要する避難の実施に当たっては、警察等の協力を得て、誘導責任者・誘導員が十分な連絡の下に強い意思をもって誘導に当たり、住民及び群衆が混乱に陥らず、安全に避難できるように努める。

イ 避難経路

(ア) 避難誘導に先立ち、災害の種類・危険地域別にあらかじめ定めた指定緊急避難場所への避難経路の周知・徹底を図る。

(イ) 災害時に避難経路を選択するに当たっては、周辺の状況を検討し、浸水や斜面崩壊、地すべり等のおそれのある危険箇所を避ける。

ウ 避難順位

(ア) 災害時の避難誘導は、原則として、要配慮者を優先して行う。

(イ) 浸水や斜面崩壊などの災害に際しては、災害の種類別、災害発生の時期等を考慮し、客観的に判断して早い段階で災害が発生すると認められる地域内居住者の避難を優先するよう努める。

エ 携帯品の制限

(ア) 携帯品は、必要最小限の食料、飲料水、衣料、日用品、医薬品、貴重品等とする。

(イ) 避難が長期にわたるとき、避難中における生活の維持に役立つため、更に携帯品の増加を考慮する必要があるが、その数量は災害の種類別、危険の切迫性、指定避難所等の距離、地形等により決定しなければならない。

オ 危険防止措置

(ア) 避難先の開設に当たって、町長は、避難先の管理者や専門技術者等の協力を得て、二次災害のおそれがないかどうかを確認する。

(イ) 避難経路の危険箇所には、標識、なわ張等の設置、誘導員を配置するなど危険防止に努める。

(ウ) 避難者の携帯品は、最小限の物にして行動の自由を確保し、夜間にあつては、特に誘導者を配置し、避難者は、その誘導に従うようにする。

カ 避難者の移送

(ア) 町は、被災地域が広範囲にわたり、あらかじめ定めた避難先が使用できない場合、あるいは避難先に収容しきれなくなった場合には、県、警察及び隣接市町村等の協力を得て、避難者を他地区へ移送する。

(イ) 県は、町から協力依頼があったときは、避難者の他地区への移送等について、関係機関に応援要請を行う。

(ウ) 警察は、町から協力依頼があったときは、避難者を他地区へ移送する等の協力をを行う。

(2) 自主避難の実施

住民は、豪雨等により災害の発生する危険性を感じた場合、土砂災害等の前兆現象を発見し、自ら危険だと判断した場合等は、隣近所で声を掛け合って自主的に避難するよう心掛ける。

(3) 避難が遅れた者の救出・収容

避難が遅れた者を救出する場合、町で処置できないときは、直ちに県又はその他の機関に応援を要請し、状況に応じて救出、避難施設への収容を図る。

2 病院・社会福祉施設等における避難誘導

病院・社会福祉施設等の管理者は、事前に定めた避難計画により、避難誘導體制を早急に確立し、施設職員の任務の分担、動員計画、緊急連絡体制等に従い、入院患者、来診者、施設入所者等の避難誘導を実施する。

特に、夜間は、職員招集計画や照明の確保が困難であることから、消防機関等への通報連絡や入所者等の状況に十分配慮した避難誘導を実施する。

3 駅、ショッピングセンター等不特定多数の者が出入りする施設の避難誘導

駅、ショッピングセンター等不特定多数の者が出入りする施設の管理者は、施設職員の任務の分担、動員計画、緊急連絡体制等に従い、避難誘導體制を早急に確立し、施設利用者等の避難誘導を実施する。

特に、夜間は、職員の動員や照明の確保が困難であることから、消防機関等への通報連絡や施設利用者等の状況に十分配慮した避難誘導を実施する。

また、公共交通機関が運行を停止し、自力で帰宅することが困難な帰宅困難者が大量に発生する場合には、必要に応じて、滞在場所の確保等の支援を行う。滞在場所の確保に当たっては、男女のニーズの違いや、要配慮者の多様なニーズに配慮した滞在場所の運営に努める。

4 避難誘導時の安全確保

避難誘導や防災対応にあたる消防団員、水防団員、警察官、町職員等は、避難誘導時の安全が確保されることを前提とした上で、避難行動要支援者の避難支援などの緊急支援を行う。

5 被災者の運送

(1) 県は、被災者の保護の実施のため緊急の必要があると認めるときは、運送事業者である指定公共機関又は指定地方公共機関に対し、運送すべき人並びに運送すべき場所及び期日を示して、被災者の運送を要請する。

(2) 県は、運送事業者である指定公共機関又は指定地方公共機関が正当な理由が無いのに上述の要請に応じないときは、被災者の保護の実施のために特に必要があるときに限り、当該機関に対し、当該運送を行うべきことを指示する。

(3) 地域に居住する避難行動要支援者の避難誘導は、事前に把握された避難行動要支援者の居住実態や傷病の程度に応じ、避難支援等関係者の協力を得るなど地域ぐるみで避難行動要支援者の安全確保を図るほか、状況によっては、町が車両等を手配し、一般の避難施設とは別の介護機能を備えた福祉施設等に事前に移送するなどの措置を取る。

第7 避難場所及び避難所の開設、運営

1 避難場所及び避難所の開設

災害のため現に被害を受け、又は受けるおそれのある者で避難しなければならない者を、一時的に収容し保護するため避難場所及び避難所を開設する。

また、要配慮者のため、福祉避難所を開設する。

(1) 町による避難場所及び避難所の開設

避難場所及び避難所の開設の実施機関は町であり、災害救助法適用時は、町長が知事の委任を受けて行うことになる（「避難所の供与」に係る救助活動の職権は、県知事から町長に事前に委任されている。）。避難所等の開設に当たっては、事後の事務に支障をきたさないよう災害救助法の定める実施基準に準じて以下のように行う。

(2) 開設の方法

指定緊急避難場所及び指定避難所は、事前に管理者との協議を経て指定した学校、公会堂、交流センター等の公共施設、神社及び仏閣等の既存建物を応急的に整備して使用する。ただし、これらの適当な施設を得がたいときは、必要に応じ、あらかじめ指定された施設以外の施設についても、災害に対する安全性を確認の上、管理者の同意を得て避難場所又は避難所として開設するほか、野外に仮設住宅を設置し、又は天幕を借り上げて開設する。

また、住民に対し、風水害のおそれのない適切な避難場所、避難経路等について周知徹底するとともに、必要に応じて避難場所の開設・開設を自主防災組織で担う等、円滑な避難のため、自主防災組織等の地域のコミュニティを活かした避難活動を促進する。

さらに、要配慮者に配慮して、被災地以外の地域にあるものを含め、民間賃貸住宅、旅館・ホテル等を避難所として借り上げる等、多様な避難所の確保に努める。

なお、避難所のライフラインの回復に時間を要すると見込まれる場合や、道路の途絶による孤立が続くと見込まれる場合は、当該地域に避難所を設置・維持することの適否を検討する。

また、避難場所又は避難所を開設したときは、町長はその旨を公示し、避難所に収容すべき者を誘導し保護しなければならない。

この場合、町は以下の点に留意する。

ア 避難場所又は避難所の立地条件及び建築物の安全の確認

イ 地元警察署等との連携

ウ 開設避難場所又は避難所の付近住民に対する速やかな周知徹底

エ 避難所責任者の配置

オ 避難者名簿の作成

カ 要配慮者に対する配慮

民生委員・児童委員、介護保険事業者、障害福祉サービス事業者等は、要配慮者及び避難行動要支援者の居場所や安否の確認に努め、把握した情報について町に提供する。

キ 次の事項の県への速やかな報告

(ア) 避難場所又は避難所開設の目的、日時及び場所

(イ) 箇所数、収容状況及び収容人員

(ウ) 開設期間の見込み

(エ) 避難対象地区名及び災害危険箇所名等

(オ) 避難所で生活せず食事のみを受け取りにきている被災者数及びその状況

(3) 避難所の運営管理

町は、各避難所の適切な管理運営を行う。この際、避難所における正確な情報の伝達、食料、飲料水等の配布、清掃等については、避難者、住民、自主防災組織、避難所運営について専門性

を有した外部支援者等の協力が得られるよう努めるとともに、必要に応じ、他の市町村及び県に対して協力を求める。

また、避難所の運営に関し、役割分担を明確化し、被災者に過度の負担がかからないよう配慮しつつ、被災者が相互に助け合う自治的な組織が主体的に関与する運営に早期に移行できるよう、その立ち上げを支援する。

避難所に係る必要な安全性及び良好な居住性の確保、食料、医療、医薬品その他の生活必需品の配布及び保健医療サービスの提供等避難所に滞在する被災者の生活環境の整備に必要な措置を講ずるよう努める。

(4) 県の対応

町から災害救助法による避難所開設について応援の要請を受けたときは、町に隣接する市町村に必要な応援等の指示をするとともに、必要に応じ警察本部に通知する。

2 開設が長期化する見通しの場合の避難所運営

避難所の開設が長期化する見通しの場合、町等は以下の点に留意する。

(1) 避難者が落ちつきを取り戻すまでの避難所運営

ア グループ分け

イ プライバシーの確保状況の把握

ウ 情報提供体制の整備

エ 避難所運営ルールの徹底

円滑な避難所運営を行うための避難所運営ルール（消灯時間、トイレ等の施設使用等）を定め、徹底する。

オ 避難所のパトロール等

カ 避難行動要支援者等の社会福祉施設等への移送等

キ 福祉避難所の開設等

福祉避難所（要配慮者（社会福祉施設等に緊急入所する者を除く。）が、相談等の必要な生活支援が受けられるなど、安心して生活ができる体制を整備した避難所）の開設、必要に応じ民間賃貸住宅、旅館・ホテル等を避難所として借り上げる等、多様な避難所の確保の検討と要配慮者の移送・誘導等

ク 年齢性別によるニーズの相違への配慮

ケ 食料の確保、食事給与の状況把握

コ トイレの設置状況の把握

サ 簡易ベッド等の活用状況の把握

(2) 避難者が落ちつきを取り戻した後の避難所運営

ア 男女双方の視点を取り入れた自主運営体制の整備

（ア）避難所運営における女性の参画の推進

（イ）女性専用の物干し場の設置

（ウ）女性専用の更衣室、授乳室の設置

（エ）女性用衛生用品、女性用下着の女性による配布

（オ）巡回警備や防犯ブザーの配布等による避難所における安全性の確保

（カ）女性や子育て家庭のニーズに配慮した避難所運営

イ 暑さ寒さ対策、入浴及び洗濯の機会確保等の生活環境の改善対策

利用頻度等の状況把握に努め、必要な措置を講じる

ウ 避難所の早期閉鎖を考慮した運営

(3) 保健・衛生対策

県及び町は以下の点に留意する。

ア 救護所の設置

イ 巡回健康相談、栄養相談の実施

医師、歯科医師、保健師、看護師、管理栄養士等による巡回頻度等の状況把握に努め、避難後の安全対策や生活不活発発病の予防、心のケアなど必要な措置を講じる

ウ 仮設トイレの確保

要配慮者への配慮や、設置場所、夜間の安全対策、男女別の設置など女性等への配慮を行う

エ 入浴、洗濯対策

利用頻度等の状況把握に努め、必要な措置を講じる

オ 食品衛生対策

食品衛生、食事給与の状況把握、栄養管理・指導及び食物アレルギー等への必要な対策の実施

カ し尿及びごみ処理の状況等避難所の衛生対策の実施

キ 家庭動物のためのスペースの確保

ク 感染症対策の実施

3 収容施設の確保

大規模災害時など、避難者が大量長期化した場合、県及び町は、公営住宅、公的宿泊施設の幹旋や体育館、交流センター等の施設の提供を実施するとともに、必要に応じて、旅館やホテル等への移動を避難者に促す。

4 避難所の早期閉鎖

県及び町は、災害の規模等必要に応じて、避難者の健全な住生活の早期確保のため、応急仮設住宅の迅速な提供、公営住宅、民間賃貸住宅、空き家等利用可能な既存住宅のあっせん、活用等により、避難所の早期解消に努める。

5 避難所に滞在することができない被災者への対策

県及び町は、やむを得ず避難所に滞在することができない被災者に対しても、食料等必要な物資の配布、保健師等による巡回相談の実施等保健医療サービスの提供、正確な情報の伝達等により、生活環境の確保が図られるよう努める。

第8 広域一時滞在

(1) 町は、災害の規模、被災者の避難・収容状況、避難の長期化等に鑑み、町の区域外への広域的な避難及び応急仮設住宅等への収容が必要であると判断した場合において、同一都道府県内の他の市町村への受入れについては当該市町村に直接協議し、他の都道府県の市町村への受入れについては都道府県に対し当該他の都道府県との協議を求める。

(2) 県は、町から協議要求があった場合、他の都道府県と協議を行う。また、町の行政機能が被災によって著しく低下した場合など、町からの要求を待ついとまがないときは、町の要求を待たないで、広域一時滞在のための協議を町に代わって行う。

(3) 県は、町から求めがあった場合には、受入先の候補となる都道府県の市町村における被災住民の受入能力（施設数、施設概要等）等、広域一時滞在について助言する。

国は、県から求めがあった場合には、同様の助言を行う。

- (4) 町は、避難所を指定する際にあわせて広域一時滞在の用にも供することについても定めるなど、他の市町村からの被災者を受け入れることができる施設等をあらかじめ決定しておくよう努める。
- (5) 国は、町及び町を包括する都道府県が、被災により自ら広域一時滞在のための協議を行うことが不可能な場合は、広域一時滞在のための協議を町に代わって行う。
また、町の行政機能が被災によって著しく低下した場合など、町からの要求を待ついとまがないときは、町の要求を待たないで、町に代わって行うこととなる町を包括する都道府県に代わって、国が、広域一時滞在のための協議を行う。
- (6) 県は、国が要請を受けた場合に作成する広域的避難収容実施計画に基づき適切な広域的避難収容活動を実施する。

第8節 消防活動

第1 基本的な考え方

火災が発生した場合、町・消防本部は、住民、自主防災組織、各事業所の自衛消防組織等の協力を得ながら、消防活動を行う必要がある。

このため、消防機関は、現有の消防力（装備・車両・水利等）の総力をあげ、災害状況によっては他の地域からの応援を得て、関係機関等と効果的に連携し、消防活動を実施する。

第2 町・消防本部等による消防活動

1 町・消防本部の消火活動

消防本部は、消防計画に基づき統制ある消防活動を行い、火災防御活動の万全を期する。

(1) 災害状況の把握

消防活動に際しては119番通報、消防用高所監視カメラ、消防無線、参集職員からの情報等を収集し被害状況の把握に努め、初動体制を整える。

(2) 通信体制の確立

消防・救急無線通信網を効果的に運用し、町及び他の消防機関の部隊等との通信を確保し、消防通信体制の強化を図る。

(3) 災害状況の報告

消防長は、災害の状況を町長に対して報告し、応援要請等の手続きに遅れないよう働きかける。

(4) 同時多発火災への対応

ア 避難先及び避難路の確保

延焼火災が多発し、拡大した場合は、人命の安全を優先とした避難先及び避難路確保のための消防活動を行う。

イ 重要地域の優先

同時に複数の延焼火災を覚知した場合は、重要かつ危険度の高い地域を優先に消防活動を行う。

ウ 消火可能地域の優先

同時に複数の延焼火災が発生した場合は、消火可能地域を優先して消防活動を行う。

エ 市街地火災消防活動

市街地大火に際しては、その危険性の実態に関する的確な情報の伝達に務め、避難の勧告・指示等を行う必要が生じた場合、その適切な広報を実施する。

大工場、大量危険物貯蔵取扱施設等から出火し、多数の消防隊を必要とする場合は、市街地に面する部分及び市街地の延焼火災の消防活動を優先し、それらを鎮圧した後、部隊を集中して消防活動に当たる。

オ 重要対象物の優先

重要対象物周辺と他の一般市街地から同時に出火した場合は、重要対象物の防護に必要な消防活動を優先する。

(5) 火災現場活動

ア 出場隊の指揮者は、災害の態様を把握し、人命の安全確保を最優先とし、転戦路を確保した

延焼拡大阻止及び救助・救急活動の成算等を総合的に判断し、行動を決定する。

イ 火災規模と対比して消防力が優勢と判断したときは、積極的に攻勢的現場活動により火災を鎮圧する。

ウ 火災規模と対比して消防力が劣勢と判断したときは、住民の安全確保を最優先とし、道路、河川、耐火造建物、空地等を活用し、守勢的現場活動により延焼を阻止する。

(6) 救急・救助

要救助者の救助救出と負傷者に対しての必要な応急処置を行い、安全な場所へ搬送を行う。

2 消防団による消火活動

(1) 出火防止

事故等の発生により、火災等の災害発生が予測される場合は、消防団員の居住地付近の住民に対し、出火防止対策（火気の停止、ガス・電気の使用中止、避難に際してはガス栓を閉める、分電盤のブレーカーを切る等）を広報するとともに、出火した場合は住民と協力して初期消火を図る。

(2) 消火活動

地域における消火活動若しくは主要避難路確保のための消火活動を、単独又は消防本部と協力して行う。

また、損壊家屋、避難後の留守宅での通電時の出火等の警戒活動を行う。

(3) 救急・救助

消防本部による活動を補佐し、要救助者の救助救出と負傷者に対しての必要な応急処置を行い、安全な場所へ搬送を行う。

(4) 避難誘導

避難の勧告・指示等がなされた場合は、これを住民に伝達するとともに、関係機関と連絡をとりながら住民を安全に避難させる。

3 町民の対策

町民は、出火防止、初期消火及び延焼拡大防止等の活動に努めるとともに、近隣の出火・延焼の拡大防止活動に協力する。

4 惨事ストレス対策

消防活動を実施する各機関は、職員等の惨事ストレス対策の実施に努める。また、消防機関は必要に応じて、消防庁等に精神科医等の専門家の派遣を要請する。

第3 他の消防本部に対する応援要請

1 消防相互応援協定による応援要請

町長は、自地域の消防力だけで十分な活動ができない場合には、あらかじめ結んだ消防相互応援協定に基づき他の消防機関に応援を要請する。

2 知事による応援出動の指示

被害状況を把握した結果、被災地域のみでは十分な対応ができないと判断されるとき、知事は県内の市町村長又は消防長に対して応援出動の指示を行う。

3 緊急かつ広域的な応援要請

県内に被害が発生した場合、知事は被害状況を速やかに把握し、県内の消防力をもってして対応が不可能と認めるときは、消防組織法第44条に基づき緊急消防援助隊等を要請する。

4 要請上の留意事項

(1) 要請の内容

町長は、応援を要請したいときは、次の事項を明らかにして知事に要請する。要請は緊急を要するため通信により行い、後日文書を提出するが、被害が甚大で状況把握すら困難である場合は、その旨を県に連絡し被害状況の把握活動に対する支援を要請する。

- ア 火災の状況（負傷者、要救助者の状況）及び応援要請の理由
- イ 応援消防隊の派遣を必要とする期間（予定）
- ウ 応援要請を行う消防隊の種別と人員
- エ 町への進入経路及び集結場所（待機場所）
- オ 応援消防隊の活動に対する支援能力の見込み

(2) 応援隊の受入れ体制

他都道府県応援消防隊の円滑な受入れを図るため、応援要請を行う消防機関は、連絡係を設け受入れ体制を整えておく。ただし、甚大な被害により次のような準備が困難な場合は、あらかじめその旨連絡し、応援隊に係る支援隊の派遣についても要請する必要がある。

- ア 応援消防隊の誘導方法
- イ 応援消防隊の人員、機材数、指揮者等の確認
- ウ 応援消防隊に対する給食、仮眠施設等の手配

第9節 救急・救助活動

第1 基本的な考え方

風水害時、大規模な事故発生時等には、多数の救急救助事象が発生すると予想され、各関係機関は、迅速かつ的確な救急救助活動を実施する必要がある、関係機関相互において密接な連携の下に必要な措置を講じる。

第2 救急・救助活動

1 町、関係機関等による救急救助活動

関係機関名	活動内容
町 (消防機関を含む)	救急救助活動 (1) 活動の原則 救急救助活動は、救命処置を要する重症者を最優先とする。 (2) 出動の原則 救急救助を伴う場合は、努めて救急隊と他隊が連携して出動し、救助を伴わない場合は救急隊のみとし、次の優先順位により出動する。 ア 延焼火災が多発し、多数の救急救助事象が発生している場合は、火災現場付近を優先する。 イ 延焼火災は少ないが、多数の救急救助事象のある場合は、多数の人命を救護することを優先する。 ウ 同時に小規模な救急救助事象が併発している場合は、救命効率の高い事象を優先する。 エ 傷病者に対する救急処置は、救命の処置を必要とする事象を優先する。
	救急搬送 (1) 傷病者の救急搬送は、緊急度・重症度に応じて振り分け、後方医療機関に搬送する必要があるか否かを判断し救命処置を要する者を優先する。 なお、搬送に際しては、所轄消防本部、医療救護班、県等の車両のほか、重症患者などは必要に応じ県、自衛隊の航空機により行う。 (2) 救護所等からの後方医療施設への移送は、被災状況の推移を勘案して他機関との協力体制のもとに行う。
	傷病者多数発生時の活動 (1) 災害の状況等を判断し、安全かつ活動容易な場所に現場救護所を設置し、救助隊、医療救護班と密接な連携を図り効果的な救護活動を行う。 なお、傷病者を迅速かつ的確に後方医療機関へ搬送するためには、収容先医療機関の被災状況や、空き病床数等、傷病者の搬送先を決定するのに必要な情報が把握できるよう、災害時医療情報体制を確立する。 (2) 救護能力が不足する場合は、自主防災組織等に医療機関への自主的な輸送協力を求めるなど、関係機関との連絡を密にし、効率的な活動を行う。
警察	(1) 救出地域の範囲や規模に応じ、警察本部及び各警察署に救助部隊を編成し、被災者の救出救助に当たる。 (2) 救助した負傷者は、応急処置を施したのち、医療救護班に引き継ぐ。 (3) 救出活動は、当該市町村を始め関係機関と連絡を密に協同して行う。
自衛隊	(1) 必要に応じ、又は知事等の要請に基づき救出活動を行う。 (2) 救出活動は、当該市町村を始め関係機関と連絡を密に協同して行う。
消防庁	(1) 必要に応じ、緊急消防援助隊の派遣等の広域的な応援のための措置をとる
国土交通省、 高速道路会社、 県及び市町村	(1) 高速道路のサービスエリア、道の駅等を警察・消防・自衛隊の部隊の展開、宿営、物資搬送設備等の拠点として使用させるなど、救助・救命活動への支援を行う。

2 住民及び自主防災組織による救急救助活動

住民及び自主防災組織は、自発的に被災者の救急救助活動を行うとともに、救急救助活動を行う関係機関に協力するよう努める。

3 惨事ストレス対策

救急・救助活動を実施する各機関は、職員等の惨事ストレス対策の実施に努める。
また、消防機関は必要に応じて、消防庁等に精神科医等の専門家の派遣を要請する。

第3 救急・救助用資機材等の確保

1 救急・救助用装備・資機材の調達

- (1) 初期における救急・救助用装備・資機材の運用については、原則として各関係機関においてそれぞれ整備・保有しているものを活用する。
- (2) 救急・救助用装備・資機材等に不足を生じた場合は、その他関係機関が保有するもの又は民間業者からの借入れ等を図り、救助活動に万全を期する。
- (3) 損壊家屋等からの救出に必要な重機等について、あらかじめ定めた協定等に基づき民間業者から調達する。
- (4) 搬送する重傷者が多数で、所轄消防本部、医療救護班等の車両が不足する場合は、住民及び自主防災組織の協力を得て、民間の車両を確保する。

第10節 医療救護

第1 基本的な考え方

災害時には、広域あるいは局地的に医療救護を必要とする多数の傷病者が出ることが予想され、また、医療機関自体も被害を受け混乱が予想される。

県、町、医療関係機関及び各防災関係機関は、密接な連携の下に一刻も速い救命処置、負傷者等の搬送を行い、迅速かつ適切な医療救護活動を行う。

一人でも多くの生命と健康を守るため、関係者全員が一体となって医療救護を実施することが肝要である。

第2 医療救護活動

災害時における医療救護は、町が第一次的に実施する。町長は必要に応じて救護所を設置し、医療救護を行う。なお、災害の種類及び程度により雲南医師会の医療救護班の出動を要請し、災害の程度に即応した医療救護を行う。また、災害の程度により、町では対応が困難な場合は、県及びその他関係機関に協力を要請する。

また、町長は、災害救助法適用後、医療救護の必要があると認めたときは、県（健康福祉部）に医療救護についての迅速、的確な要請を行う。

1 活動体制の確立

災害が発生し、又は発生することが予想される段階において、迅速・的確な応急対策を実施するため、関係機関等は、第一に各々の活動体制を早急に確立する。

県（健康福祉部医療政策課、障がい福祉課）は、必要に応じ、県災害対策本部に県DMAT調整本部及びDPAT調整本部を設置し統括DMAT及び本部長を配置するとともに、適時に県医療救護班調整本部を設置する。

また、災害発生 の地区を管轄する保健所長は、可能な限り早期に地域災害医療対策会議を設置し、被災地における医療ニーズを把握し圏域内の医療救護活動を調整するとともに、必要な医療支援を県に要請する。

2 情報収集・伝達

災害時において県、町及び関係機関等が相互に密接な連携のもとに医療救護活動を実施するため、広域災害救急医療情報システム（EMIS）等を活用し情報の共有に努めるとともに、あらかじめ定められた手段により迅速かつ的確に伝達する。

また、通信手段の途絶等が発生した場合は、あらゆる手段により情報を伝達する。

3 DMATの派遣・活動

県は、自ら必要と判断したとき及び消防本部から要請があったとき、災害派遣医療チーム設置要綱及びDMATの派遣に関する協定書に基づき、DMAT指定医療機関の長に対し、DMATの派遣要請を行う。

また、必要に応じて、直接又は厚生労働省を通じて他の都道府県に対し、DMATの派遣を要請する。

派遣されたDMATは、日本DMAT活動要領に基づき、本部活動、病院支援、傷病者搬送、現場活動、情報収集等の活動を行う。

4 災害拠点病院等における活動

災害拠点病院は、災害時に医療救護活動の中心となる医療機関として、被災地からの重症患者受入やDMATの受入及び派遣などの活動を行う。特に、災害拠点病院のうち基幹災害拠点病院については、地域災害拠点病院では対応不能な重篤患者等の受入や医療資源の投入など、県における災害医療の中心的な役割を担う。

災害協力病院は、災害拠点病院を補完する医療機関として、災害拠点病院と連携して傷病者等を受け入れるとともに、被災地への医療救護班の派遣などの活動を行う。

5 医療救護所における活動

町は、必要に応じて、事前に定める場所に医療救護所を設置し、住民に周知する。また、医療救護所における医療救護活動について、単独の町による対応が困難な場合は、地域災害医療対策会議（保健所長）に支援を要請する。

地域災害医療対策会議（保健所長）は、医療救護所における医療救護活動状況の把握に努めるとともに、必要な医療救護班の派遣等を県医療救護班調整本部に要請する。

県医療救護班調整本部は、地域災害医療対策会議（保健所長）からの要請の内容に応じて、医療救護班の派遣調整や傷病者の搬送調整といった支援について迅速に対応する。

6 医療救護班の派遣・活動

地域災害医療対策会議（保健所長）は、医療救護所等での医療救護活動において、町から支援の要請があった場合、又は、管内の医療ニーズを把握した上で必要と認めた場合、県医療救護班調整本部に対して、医療救護班の派遣を要請する。

県医療救護班調整本部は、地域災害医療対策会議（保健所長）の要請により、日本赤十字社県支部、国立病院機構、県医師会、県歯科医師会、県薬剤師会、県看護協会等の県内医療関係団体、県内の被災地外の病院等に医療救護班の派遣を要請する。

また、県医療救護班調整本部は、災害の規模に応じて、他都道府県又は国に、医療救護班の派遣を要請する。

県医療救護班調整本部は、別に定める「災害時における医療救護活動に関する協定書」等に基づき医療救護班を編成し、被災地へ派遣する。

7 DPATの派遣・活動

県は、自ら必要と判断したとき及び市町村から要請があったとき、島根県DPAT実施要領及びDPAT先遣隊の派遣に関する協定に基づき、島根県立こころの医療センターに対し、DPAT先遣隊の派遣要請を行う。

また、必要に応じて、直接又はDPAT事務局を通じて他の都道府県に対し、DPATの派遣要請をする。

派遣されたDPATは、DPAT活動マニュアル等に基づき、情報収集とアセスメント、災害によって障害された既存の精神医療システムの支援等の活動を行う。

8 医療関係団体による活動

日本赤十字社島根県支部、島根県医師会、島根県歯科医師会、島根県薬剤師会、島根県看護協会等の関係団体は、県との協定等に基づき、医療救護活動等を行う。

第3 助産救護活動

町は、必要に応じて助産救護班を編成し出動するとともに、災害の種類及び程度により雲南医師会に出動を要請し、災害の程度に即応した助産救護活動を行う。また、災害の程度により町では対応が困難な場合は、県（健康福祉部）及びその他関係機関に協力を要請する。

1 助産救護班の編成・派遣

知事は、町長からの助産救護に関する協力要請があったとき、又は被災状況により助産救護の必要性を認めるときは、助産救護班を編成し、救護所へ派遣するとともに、必要に応じその他関係機関に協力要請する。

2 助産救護班の業務内容

- (1) 分娩の介助
- (2) 分娩前及び分娩後の処置
- (3) ガーゼ、その他衛生材料の支給
- (4) 新生児のケア

3 帳簿等

この計画により出動した助産救護班は、別紙様式1～3に基づき取扱患者台帳及び救助実施状況を備えるとともに助産活動終了後、「医療班出動報告書」を提出する。

第4 医薬品・医療用資器材等の調達

1 医薬品・医療用資器材等の調達

県は、町から医療助産活動に必要な医薬品・医療用資器材等の要請があった場合は、健康福祉部薬事衛生班において、医薬品等取扱い業者等から必要な医薬品・医療用資器材等を調達する。

2 保存血液等の供給

県は、緊急時における血液対策として、血液センター等における保存血液等の備蓄状況を把握し、血液の供給の万全を図る。

また、被災後直ちに、県内血液センター施設等の被災状況を調査し、その機能の保持に努めるとともに、日赤島根県支部を中心として、状況に応じた血液の確保を図る。

第5 傷病者等の搬送

災害発生時には、多くの傷病者が被災地内の医療機関に集まり、一つの医療機関の受け入れ能力には限りがあるため、傷病者を分散して搬送することが必要となる。さらに、重症患者については、十分な治療継続が可能な県内外の医療機関へ搬送することが必要となる。

このため、関係機関においてEMISを活用しながら医療機関の被災状況や空き病床数（回復期の病床も含む）等、傷病者の搬送先決定に必要な情報を共有し、傷病者を迅速かつ的確に後方医療機関へ搬送する。

第6 特別に配慮を要する患者への対応

1 透析患者等への医療対応

県及び町は、医師会及び透析医療機関等の協力により、透析医療機関の被災の状況、近県も含めた透析医療の可否について情報を収集し、透析医療機関及び患者からの問い合わせに対し情報提供できる体制を取る。さらに、透析医療機関からの要請に応じ、水、電気、燃料などの供給、あるいは復旧について関係機関と調整する。

2 在宅難病患者への対応

県は、平常時から保健所を通じて難病患者の特性に配慮した「災害時個別支援計画」の策定に協力するとともに、必要に応じて、町、医療機関及び近江市町村等との連携により、後方医療機関へ

搬送する。

様式1

救 助 実 施 状 況 年 月 日 ○○医療班									
使用医療用品内訳					救助実施状況				
品名	数量	単価	金額	調整先その他	患者数	内 訳			備 考
						外 科	内 科	眼 科	
計									

様式2

取 扱 患 者 台 帳 ○○医療班								
年月日	住所	氏 名	職 業	年 令	性 別	病 名	死 体 検 査 数	措置概要適用

様式3

医 療 班 出 動 報 告 書 ○○医療班				
班 長		班 員		編 成 出 動 状 況
資 格	氏 名	資 格	氏 名	

上記のとおり 月 日に出勤したので報告します。
年 月 日

(本隊、支、分隊、関係機関の別)
責任者 印

本 隊
健康福祉部長 様

第11節 警備活動

第1 基本的な考え方

町内に大規模な災害が発生した場合には、町民の生命、身体、財産を保護するため、雲南警察署災害警備計画に基づいて早期に警備体制を確立し、関係機関との緊密な連携の下に、避難誘導、救出・救護、交通対策等の災害警備活動にあたる。

第2 災害警備体制の確立

1 警備体制の区分

警備体制は、以下の区分に従って実施する。

(1) 警備体制

気象情報等により、災害の発生が予想され、かつ事態発生までにかかなりの時間的余裕のあるとき。

(2) 警戒体制

台風圏が本県に接近する場合、その他気象情報等により災害発生危険がかなりの確となり、十分な注意、警戒を必要とするとき。

(3) 非常体制

災害等の危険が切迫して相当な被害が予想される時、又は発生したとき。

2 警備本部の設置

町内で災害が発生し又は発生するおそれがある場合は、警察署に署災害警備本部を設置し、指揮体制を確立する。

3 警察職員の参集、招集

別に定める「雲南警察署災害警備計画」による。

4 警備部隊の編成及び運用

別に定める「雲南警察署災害警備計画」による。

5 警備体制の解除

災害の危険状態が解消し、警備体制を必要としなくなったときは、警備体制を解除する。

第3 災害警備措置

1 災害情報の収集

被害の実態を早期に把握・評価し、災害警備諸対策を的確に推進するため、おおむね次の事項について情報収集を行う。

(1) 初期段階の把握

- ア 死傷者、行方不明者等の状況
- イ 警察施設の被害状況
- ウ 家屋、ビル等の倒壊状況
- エ 火災の発生状況

- オ 主要道路・橋梁の損壊状況
- カ ライフライン、JR等交通機関の被害状況
- キ 重要施設等の被害状況
- ク 災害の拡大状況及び見通し
- ケ 住民の避難状況
- コ 救出救護の実施状況
- サ その他必要と認められる事項

(2) その後の段階

- ア 人的・物的被害状況
- イ 警備部隊の配置及び運用状況
- ウ 行方不明者の捜索実施状況
- エ 交通規制の実施状況
- オ ライフライン等の復旧状況及び見通し
- カ 関係機関の行った救護対策
- キ 被災者の動向
- ク 治安状況
- ケ 流言飛語の発生状況
- コ 火災の原因及び被害拡大の要因
- サ その他必要と認められる事項

2 避難誘導

災害が発生し、又は発生するおそれがある場合は、町長等と連携し、必要に応じて次により町民の避難のための立退きを指示するものとする。

- (1) 火災、山（崖）崩れ等の危険から町民を保護し、その拡大を防止するため、特に必要があると認める場合において、町長が住民避難のための立退きを指示することができないと認めるとき、又は町長から要求があったときは、災対法第61条第1項の規定に基づき、必要と認める地域の町民に対し適切に避難の指示を行う。
- (2) 広域にわたって被害の発生が予想される場合には、避難指示を行う前であっても、町長と協議の上、避難行動要支援者に対しあらかじめ指示する避難場所又は安全な地域へ避難するよう指導する。

3 救出救助活動等

- (1) 把握した被害状況に基づき、直ちに署警備部隊の編成を行うとともに、管轄区域内の被災状況等を踏まえながら各部隊の担当区域を決定して、救出救助活動を行う。また、消防、自衛隊等関係機関と連携し、捜索活動等の現場活動が円滑に行われるように調整する。
- (2) 被災者が負傷している場合は、応急処置を施した後、現場の救護機関に引き継ぎ、病院等に収容する。

4 緊急交通路の確保

現場の警察官、関係機関等からの情報に加え、交通監視カメラ、車両感知器等を活用して、通行可能な道路や交通状況を迅速に把握し、次により緊急交通路を確保する。

(1) 交通規制の実施

- ア 災害応急対策を迅速かつ円滑に行うために緊急の必要があると認めるときは、命の安全、被害の拡大防止等に十分配慮した上で、速やかに区域又は道路の区間を指定して緊急通行車両以外の車両の道路における通行を禁止し、又は制限するなど、緊急交通路の確保に当たる。
- イ 被災地への流入車両等を抑制するため必要があると認めるときは、周辺警察署と連携し、周辺地域を含めた広域的な交通規制を実施する。
- ウ ア及びイで実施した交通規制について、災害発生時の被災地の状況等に応じ、応急復旧のための人員及び資機材輸送の必要性に配慮するなど、被害の状況、緊急度、重要度等を考慮した交通規制の見直しを行う。

(2) 緊急通行車両の輸送対象

緊急通行車両により輸送する対象は、被災状況及び災害応急対策の進捗状況に応じて、おおむね以下のとおり。

ア 第1段階

- (ア) 救助・医療活動の従事者及び医薬品等の物資
- (イ) 消防、水防活動等災害の拡大防止のための人員及び物資
- (ウ) 政府災害対策要員及び地方公共団体災害対策要員並びに情報通信、電力、ガス、水道等の施設の保安要員等初期段階の災害応急対策に必要な人員及びこれに伴い必要な物資等
- (エ) 医療機関へ搬送する負傷者等
- (オ) 緊急輸送に必要な輸送施設、輸送拠点の応急復旧、交通規制等に必要な人員及び物資

イ 第2段階

- (ア) アに規定する人員、物資等
- (イ) 食料、水等生命の維持に必要な物資
- (ウ) 被災地外へ輸送する傷病者及び被災者
- (エ) 輸送施設の応急復旧等に必要な人員及び物資

ウ 第3段階

- (ア) イに規定する人員、物資等
- (イ) 災害復旧に必要な人員及び物資
- (ウ) 生活必需品

(3) 交通規制の周知徹底

交通規制が実施されたときは、直ちに通行禁止等に係る区域又は道路の区間その他必要な事項について、町民、運転者等に周知徹底を図る。

(4) その他緊急交通路確保のための措置

ア 交通管制施設の活用

効果的な交通規制を実施するため、交通情報板、信号機等の交通管制施設の機能の回復に努めるとともに、これらを活用する。

イ 放置車両の撤去等

- (ア) 緊急交通路を確保するため必要と認める場合は、放置車両の撤去、警察車両による緊急通行車両の先導等を行う。
- (イ) 警察官は、災対法に基づく通行禁止区域において、車両その他の物件が緊急通行車両等の通行の妨害となることにより災害応急対策の実施に著しい支障を及ぼすと認めるときは、同法第76条の3の規定により緊急通行車両の円滑な通行を確保するため必要な措置を講ずる。

ウ 運転者等に対する措置命令

緊急通行車両の円滑な通行を確保するため、必要に応じ、運転者等に対する車両移動等の措置命令を行う。

エ 障害物の除去

緊急交通路の障害物の除去について道路管理者、県、J A F 島根支部、消防、自衛隊等と協力し、状況に応じて必要な措置を講ずる。

(5) 関係機関等との連携

交通規制の実施に当たっては、道路管理者、関係機関等と相互に連携するとともに、交通規制を円滑に行うため、必要に応じて県警備業協会との支援協定に基づき、交通誘導の実施等を要請する。

5 検視及び身元確認

町等と協力し、必要に応じて警察本部に支援を要請するなどして、検視等の要員、場所等を確保するとともに、遺体の身元確認に資する資料の収集及び確保、医師等との連携に配慮し、迅速かつ的確な検視、身元確認、遺族等への遺体の引渡し等に努める。この場合において、被災地における検視に当たっては、次の点に留意し、迅速・適正な措置をとるとともに、その取扱経過を明らかにする。

- (1) 町等と連携した多数死体の検視場所及び収容場所の確保
- (2) 死体ごとに発見から遺族に引き渡すまでの取扱経過の明確化
- (3) 所持品等の管理の徹底
- (4) 外国人死体は、領事機関への通報及びその国の慣習に配慮

6 各種相談活動の実施

(1) 相談窓口の設置等

ア 行方不明者相談や被害状況の問合せその他の各種相談に対応するため、署に相談窓口を開設するとともに、行方不明者相談電話等を設置する。

イ 避難所等に避難している被災者の不安を和らげるため、避難所への警察官の巡回等による相談活動を推進する。

(2) 関係機関との連携

ア 各種相談を適切に処理するため、県災害対策本部その他の関係機関と緊密な連携を図る。

なお、他機関において処理することが適当と判断されるものについては、関係機関に確実な引き継ぎを行う。

イ 行方不明者の安否確認については、行方不明者情報等を把握している町との情報共有を図る。

7 社会秩序の維持

被災地域等の社会秩序の維持のため、次の事項を推進する。

(1) 警戒活動の強化

被災後の無人化した住宅街、商店街等における治安維持や救援物資の搬送路、集積地、避難所での混乱等の防止のため、次の活動を実施する。

ア 巡回連絡及び巡回相談

被災家屋、避難場所に対する重点的な巡回連絡を実施し、被災世帯・避難者の実態を把握するとともに、その内容を被災世帯名簿及び避難者名簿により確実に記録する。

イ 各種パトロール等の実施

警ら用無線自動車等によるパトロールを実施するほか、地域の民間防犯団体のボランティア等とも連携したパトロールを実施して各種犯罪の予防に当たる。

ウ 地域安全情報の提供

あらゆる手段により災害関連情報、生活物資の配給場所等の生活関連情報、交通規制等の

警察措置に関する情報等を広く住民に提供するとともに、被災者等の生命、身体及び財産の安全に影響を及ぼしかねない流言飛語の流布防止に努める。

(2) 各種不法事案の取締り

被災地において発生が予想される悪質商法等の生活経済事犯、知能犯、窃盗犯、粗暴犯、暴力団による民事介入暴力等大規模災害に便乗した各種犯罪の取締りを重点的に行う。また、災害に乗じたサイバー攻撃に関する情報収集及び県民に対する適切な情報提供を行うなど、社会的混乱の抑制に努める。

8 援助要請

災害の規模が大きく、自署の警備力のみでは対処できない場合は、警察本部に対し速やかに本部直轄部隊（即応部隊）及び装備資機材の援助要請を行うものとする。

第12節 交通確保、規制

第1 基本的な考え方

災害時には、道路、橋梁等の交通施設に被害が発生するとともに、緊急車両や一般車両の流入による交通渋滞が発生し緊急輸送等の支障が予想される。

このため、迅速かつ適切に交通規制を実施し、緊急輸送等のための交通を確保するとともに、これらの道路啓開（道路上の土砂、流木等の障害物を除去し、交通確保を図ることとし、破損箇所を修復すること（応急復旧）は、救援活動を円滑に行うための必要条件である。

災害後の救急、消防、応急復旧対策等の緊急輸送を確保するため、関係機関との協議の上、地域防災計画に定められた関係機関の応急活動を支える路線を選定し、これらを有機的に連絡させ緊急啓開道路網（緊急輸送道路ネットワーク）として位置づけ、他の道路に先駆けて道路啓開・応急復旧を行う。

第2 交通規制の実施

1 交通規制の実施方法

交通規制の実施方法は、次表のとおりとする。

実施者	実施の方法
道路管理者	<p>(1) 災害時の交通規制 道路、橋梁、アンダーパス等交通施設の巡回調査に努め、災害により交通施設等の危険な状況が予想され、又は発見通報により承知したときは、速やかに必要な規制を行う。</p> <p>(2) 災害時における車両の移動等 道路管理者は、放置車両や立ち往生車両等が発生した場合には、緊急通行車両の通行を確保するため緊急の必要があるときは、運転者等に対し車両の移動等の命令を行うことができる。運転者がいない場合等においては、道路管理者は自ら車両の移動等を行う。</p>
警察機関	<p>(1) 交通情報の収集 警察本部は、航空機、オートバイその他の機動力を活用し、交通情報の収集を行い、交通規制の実施を判断する。 また、隣接県警察本部等と連携を密にし、交通情報の収集を行う。</p>
	<p>(2) 交通安全のための交通規制 災害により交通施設等の危険な状況が予想され、又は発見したとき若しくは通報により認知したときは、速やかに必要な交通規制を行う。</p>
	<p>(3) 緊急通行車両の通行確保のための交通規制 県公安委員会は、被災者の輸送、被災地への緊急物資の輸送等を行う緊急通行車両の通行を確保するため、必要があると認めるときは、次の処置を行う。 ア 交通が混雑し、円滑な緊急通行を阻害している状況にあるときは、区域又は道路の区間を指定して一般車両の通行を制限し、又は緊急の度合に応じて車両別交通規制を行う。 イ 被災地への流入車両等を抑制する必要がある場合には、区域又は道路の区間を指定して、被災地周辺の警察等の協力により、また必要に応じ広域緊急援助隊の出動を要請して、周辺地域を含めた広域的な交通規制を行う。</p>

	<p>(4) 警察官の措置命令等</p> <p>ア 警察官は、通行禁止又は制限に係る区域又は区間において車両その他の物件が緊急通行車両の通行の妨害となり、災害応急対策の実施に著しい支障が生じるおそれがあると認めるときは、車両等の所有者等に対し必要な措置をとることを命ずることができる。</p> <p>イ アの措置を命ぜられた者が当該措置をとらないとき、又はその命令の相手方が現場にいないため、当該措置を命ずることができないときは、警察官は自ら当該措置をとることができる。</p>
<p>自衛官又は消防吏員</p>	<p>自衛官又は消防吏員は、警察官がその場にはいない場合に限り、自衛隊用又は消防用緊急車両の通行を確保するため、上記(4)のA、イの措置をとることができる。</p>

2 道路管理者と警察機関の相互連絡

道路管理者と警察機関は相互に密接な連絡をとり、交通の規制をしようとするときは、あらかじめ規制の対象、区間、期間及び理由を道路管理者は警察機関へ、警察機関は道路管理者へそれぞれ通知する。ただし、緊急を要する場合であらかじめ通知するいとまがないときは、事後にこれらの事項を通知する。

また、県の管理する道路内において災害等異常事態が発生したときは、県土整備事務所へ報告する。

3 う回路等の設定

実施者は、道路の損壊又は緊急通行車両の通行確保等のため交通規制を実施した場合、適当なう回路を指定し、必要な地点に標示するなどの方法によって一般交通に対し、できる限り支障のないように努める。この際、緊急輸送ルート、道路啓開活動等との調整を図るため、道路管理者と警察との緊密な連携をとること。

4 規制の標識等

実施者が規制を行った場合は、それぞれの法令の定めるところにより規制の標識を設置する。

- ・ 災害対策基本法施行規則第5条（災害時における交通の規制に係る標示の様式等）
- ・ 道路交通法第4条（公安委員会の交通規制）

ただし、緊急な場合又は標識を設置することが困難又は不可能なとき等は、適宜の方法により、とりあえず交通規制をしたことを明示し、必要に応じ警察官等が現地において指導に当たる（災害対策基本法に基づく規制の標識は、様式1参照。）。

5 規制の広報・周知

実施者は規制を行った場合は、関係機関に通知するとともに日本道路交通情報センター及び報道機関を通じて一般住民に周知徹底する。

6 規制の解除

交通規制の解除は、実施者が規制解除を判断し、通行の安全を確保した後、速やかに行い、当該規制区間を管轄する警察署長に通知するとともに関係機関に連絡する。

7 緊急道路情報の提供

道路管理者は、災害により高速道路、国道、交通量の多い県道等を全面通行止めとする場合又は解除する場合は、緊急道路情報として、あらかじめ定める方法により、直ちに報道機関への情報提

供を行う。

9 路上放置車両等に対する措置

- (1) 警察官は、災害対策基本法に基づく通行禁止区域等において、車両その他の物件が緊急通行車両の通行の妨害となることにより災害応急対策の実施に著しい支障を及ぼすと認められるときは、同法第76条の3第1項及び第2項の規定に基づき必要な措置を行う。
- (2) 自衛官又は消防吏員は、災害対策基本法第76条の3第3項又は第4項の規定に基づく措置等をとったときは、直ちに、当該措置等をとった場所を管轄する警察署長に通知する（様式2）。
- (3) 路上放置車両等をより効率的に排除するため、道路管理者等との連携活動に配慮する。

様式1 規制の標示（災害対策基本法施行規則様式第2）

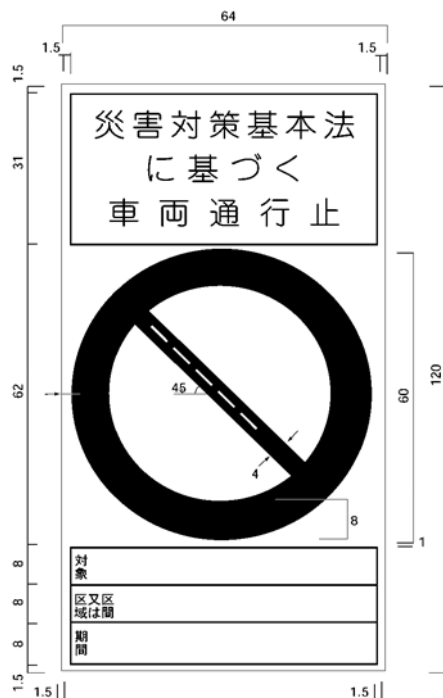

備考

- 1 色彩は、文字、縁線及び区分線を青色、斜めの帯及び枠を赤色、地を白色とする。
- 2 縁線及び区分線の太さは1センチメートルとする。
- 3 図示の長さの単位は、センチメートルとする。
- 4 道路の形状又は交通の状況により特別の必要がある場合にあつては、図示の寸法の2倍まで拡大し、又は図示の寸法の2分の1まで縮小することができる。

第3 緊急通行車両の確認等

災害対策基本法施行令第33条第1項の規定に基づく緊急通行車両の確認は、次により行う。

1 緊急通行車両の確認

(1) 緊急通行車両等確認証明書の申請

災害応急対策的確かかつ円滑な実施のため、その通行を確保することが特に必要な車両（道路交通法第39条第1項の緊急自動車又は自衛隊、米軍及び外交官関係の車両であって、特別の自動車番号標を有しているものを除く。）を使用しようとする者は、県（防災危機管理課）、又は公安委員会（警察署）に、緊急通行車両等確認証明書の申請をする。

(2) 確認対象車両

確認対象車両は、事前届出の対象とする車両（本編第1章第12節第4の1の(1)『事前届出の対象とする車両』参照。）とする。

(3) 緊急通行車両確認証明書の交付

申請を受けた県防災危機管理課又は所轄警察署は、緊急通行車両であることを確認したときは、「標章」及び「緊急通行車両確認証明書」を交付する。
（標章及び証明書は、様式3及び様式4参照。）

(4) 標章及び証明書の提示

交付を受けた標章は、当該車両の前面の見やすい場所に提示する。なお、証明書は必ず携行し、警察官等から提示を求められたときはこれを提示する。

2 規制除外車両の確認

(1) 規制除外車両確認証明書の申請

民間事業者等による社会経済活動のうち大規模災害発生時に優先すべきものとして、公安委員会が災害対策基本法に基づく交通規制の対象から除外した車両を使用する者は、公安委員会（警察本部交通規制課警察署、又は交通検問所）に、規制除外車両確認証明書の申請をする。

(2) 確認対象車両

確認対象車両は、緊急通行車両以外の車両であって、事前届出の対象とする車両（本編第1章第12節第4の2(1)「事前届出の対象とする車両」参照。）とする。

(3) 規制除外車両確認証明書の交付

申請を受けた警察本部交通規制課、警察署又は交通検問所は、規制除外車両であることを確認したときは、「標章」及び「緊急通行車両確認証明書」を交付する。（標章及び証明書は、様式3及び様式4参照。）

(4) 標章及び証明書の交付

交付を受けた標章は、当該車両の前面の見やすい場所に提示する。なお、証明書は必ず携行し、警察官等から提示を求められたときはこれを提示する。

3 緊急通行車両等の事前届出・確認

緊急通行車両等の事前届出制度を活用し、確認手続きの事務の省力化・効率化を図り、災害応急活動が迅速かつ的確に行えるようにしておく。

（緊急通行車両等の事前届出・確認については、本編第1章第12節第4「緊急通行車両等の事前届出・確認」参照。）

様式 2 措置等通知書（災害対策基本法第76条の3 第6項）

措置命令 通知書
措 置

署長殿

年 月 日

第1項
第2項

災害対策基本法第76条の3第3項及び第4項の規定において準用する
の規程により措置命令の規程により措置
通知します。

所 属
氏 名

1 日 時	年 月 日	午前 午後	時 分		
2 場 所	所 属 氏 名	住 所 氏 名	氏 名	住 所 氏 名	住 所 氏 名
3 (命令・措置) を行った者	命令を 受けた者	番号表に 表示されて いる番号		番号表に 表示されて いる番号	
	措置に係る 物件の 所有者・所 有者・管理 者	番号表に 表示されて いる番号		番号表に 表示されて いる番号	
4					
5 (命令・措置) の内容					

(裏)

6 (命令・措置) を行った場所 の前後の状況	
7 備 考	

備考 1 5には、破損を行った場合、破損の有無及び破損状況も記載すること。
2 ()内については、該当するものを○で囲むこと。
3 破損を行った場合には、破損前後の状況を撮影した写真を添付すること。
4 所定の欄に記載できないときは、別紙に記入の上、これを添付すること。

用紙の大きさは、A4とする。

様式3 標章（災害対策基本法施行規則様式第3）



備考

- 1 色彩は、記号を黄色、緑、及び「緊急」の文字を赤色、「登録（車両）番号」、「有効期限」、「年」、「月」及び「日」の文字を黒色、登録（車両）番号並びに年、月及び日を表示する部分を白色、地を銀色とする。
- 2 記号の部分に表面の画像が光の反射角度に応じて変化する措置を施す。
- 3 図示の長さの単位は、センチメートルとする。

様式4 緊急通行車両確認証明書（災害対策基本法施行規則様式第4）

第 号		年 月 日	
緊急通行車両確認証明書		知 事 印 公安委員会 印	
番号表に表示されている番号			
車両の用途（緊急輸送を行う車両にあつては、輸送人員又は品名）			
使用者	住 所	() 局 番	
	氏 名		
通 行 日 時			
通 行 経 路	出 発 地	目 的 地	
備 考			

備考 用紙は、日本工業規格A5とする。

第4 発見者等の通報と運転者のとるべき措置

1 発見者等の通報

災害時に道路、橋梁の交通施設の危険な状況、また、交通が極めて混乱している状況を発見した者は、速やかに町長又は警察官に通報する。通報を受けた警察官は、その旨を町長及び道路管理者に通報、町長はその路線を管理する道路管理者又はその地域を管轄する警察機関に通報する。

2 災害発生時における運転者のとるべき措置

(1) 土砂崩れ等の災害や大規模な車両事故等が発生したときは、車両の運転者は次の措置をとらなければならない。

ア できる限り安全な方法により車両を道路の左側に停車させること。

イ 停車後は、カーラジオ等により災害情報及び交通情報を聴取し、その情報及び周囲の状況に応じて行動すること。

ウ 車両を置いて避難するときは、できる限り路外に停車させる。やむを得ず道路上に置いて避難するときは、道路の左側に寄せて停車させ、エンジンを切り、エンジンキーはつけたままとし、窓を閉め、ドアはロックしないこと。

(2) 道路の通行禁止等が行われたときは、通行禁止等の対象とされている区域又は区間の道路を走行中の車両の運転者は、次の措置をとらなければならない。

ア 当該車両を速やかに当該道路の区間以外又は道路外の場所へ移動すること。

イ 当該道路の区間以外又は道路外の場所へ移動することが困難なときは、当該車両を道路の左側端に沿って駐車するなど緊急車両の通行の妨害とならない方法により駐車すること。

ウ 警察官の指示を受けたときは、その指示に従って車両を移動し、又は駐車しなければならない。

第5 道路啓開

1 緊急啓開道路の把握と優先順位の決定

(1) 緊急啓開道路の情報収集

緊急啓開道路（緊急輸送道路）に指定された路線の各道路管理者は、啓開が必要な緊急輸送路線等の情報収集を行い把握する。

また、町は、緊急輸送道路の状況について情報提供を行うなど、各道路管理者の情報収集に協力する。

必要に応じて緊急災害対策派遣隊（TEC-FORCE）を派遣し、被災状況、被災地方公共団体のニーズ等の迅速な把握、被害の発生及び拡大の防止、被災地の早期復旧その他災害応急対策など、交通の確保に関して県、町等が行う活動に対する支援を実施する。

(2) 優先順位の決定

各道路管理者は、啓開が必要な緊急輸送路線等が多数発生した場合は、重要度を考慮し、優先順位を決めて道路啓開を実施する。

2 道路啓開作業の実施

(1) 啓開資機材等の確保

中国地方整備局、県及び町は、あらかじめ整備していた資機材及び建設業協会等との協定の締結等により確保した人員及び資機材等を活用し、道路啓開を的確、迅速に行う。

西日本高速道路株式会社では、応急復旧のため整備した資機材及び応急復旧業務に関する確認書により確保した協力会社の人員及び資機材等を活用する。

また、必要に応じて国土交通省が所有する災害用機械の要請を行う。

(2) 啓開作業

道路啓開に当たっては、関係機関等が有機的かつ迅速な協力体制をもって実施する。国、県、町及び各道路管理者は、所管する緊急輸送道路の被害状況、道路上の障害物の状況を各関係機関と協力して速やかに調査し、緊急度に応じて啓開作業を実施する。

なお、道路啓開に当たっては、以下の事項に留意する。

- ア 道路啓開は原則として第1次、第2次、第3次の緊急輸送道路（本章第13節「緊急輸送」参照。）の順で行うが、災害の規模や道路の被災状況に応じ、啓開すべき道路を決定する。
- イ 警察、自衛隊、消防本部等と協議し、人命救助を最優先させた道路啓開を行う。
- ウ 道路啓開に際しては、2車線の確保を原則とするが、やむを得ない場合には1車線とし、適当な箇所に車両の交差・融合ができる待避所を設ける。
- エ 道路上の破損、倒壊等による障害物の除去については、警察、自衛隊、消防本部及び占用工作物管理者等の協力を得て行い、交通確保に努める。
- オ 啓開作業時は、あらかじめ立案しておいた調達計画により、競合する部分を各道路管理者と調整した上で、重複等のないように調達する。
- カ 道路啓開及び応急復旧に当たっては、公安委員会又は警察署長の行う交通規制との調整を図る。
- キ 道路啓開で発生した土砂・流木・災害廃棄物等の仮置き場等について、関係機関との調整を行う。
- ク 中国地方整備局は、被害を受けた道路の状況を速やかに把握するため、パトロールカーによる巡視を実施するとともに、道路モニター等からの道路情報の収集に努め、これらの情報を基に啓開作業を実施する。
- ケ 西日本高速道路株式会社は、災害の規模その他の状況に応じ、速やかに啓開作業を実施する。

第13節 緊急輸送

第1 基本的な考え方

災害時には、避難及び救出、救助等の応急対策を実施するために必要な人員、物資等の輸送を迅速かつ確実にを行うことが必要である。

このため、迅速に輸送経路や輸送手段等を確保し、緊急度、重要度を考慮した効率的な緊急輸送を実施するために必要な措置を講じる。

第2 緊急輸送の実施

1 緊急輸送の実施責任者

緊急輸送の実施責任者は、次のとおりとする。

輸 送 対 象	実 施 責 任 者	輸送に当たっての配慮事項
被災者の輸送	町長	(1) 人命の安全
災害応急対策及び災害救助を実施する必要な要員及び物資の輸送	災害応急対策を実施すべき責任を有する機関の長	(2) 被害の拡大防止 (3) 災害応急対策の円滑な実施

2 緊急輸送の対象

被害の状況、緊急度、重要度を考慮して、必要な輸送対象を優先的に緊急輸送する。

段 階	輸 送 対 象
第1段階 警戒避難期	(1) 救助・救急活動、医療活動の従事者、医薬品等人命救助に要する人員、物資 (2) 消防、水防活動等災害拡大防止のための人員、物資 (3) 政府災害対策要員、地方公共団体災害対策要員、情報通信、電力、ガス、水道施設保安要員等初動の応急対策に必要な要員・物資等 (4) 後方医療機関へ搬送する負傷者等 (5) 緊急輸送に必要な輸送施設、輸送拠点の応急復旧、交通規制等に必要な人員及び物資
第2段階 事態安定期	(1) 上記第1段階の続行 (2) 食料、飲料水等生命の維持に必要な物資 (3) 傷病者及び被災者の被災地外への輸送 (4) 輸送施設の応急復旧等に必要な人員及び物資
第3段階 復旧期	(1) 上記第2段階の続行 (2) 災害復旧に必要な人員及び物資 (3) 生活必需品

第3 緊急輸送手段等の確保

1 緊急輸送手段

緊急輸送は、次の手段のうち最も適切なものによる。

輸 送 手 段	輸 送 力 の 確 保 等	関 係 連 絡 先
自 動 車	(1) 確保順位 ア 応急対策実施機関所有の車両等	協力先 県トラック協会

	イ 公共的団体の車両等 ウ 貨物自動車運送事業者等の営業用車両 エ その他の自家用車両等 (2) 災害応急対策実施機関所有の車両及び公共的団体の車両等で不足を生ずるときは、県トラック協会等に対し、貨物自動車運送事業者の保有する営業用車両等の応援要請をする。	(電話 0852-21-4272) 一畑バス株式会社 (電話 0852-20-5200)
--	---	--

輸送手段	輸送力の確保等	関係連絡先
鉄 道	<p>道路の被害などによって自動車による輸送が不可能なとき、あるいは他県等遠隔地において物資、資材等を確保したときで、鉄道によって輸送することが適切な場合、それぞれの実施機関において直接応援要請する。</p>	<p>人員輸送 西日本旅客鉄道株式会社 (電話 0859-32-0255) (夜0859-32-8062) 物資輸送 日本貨物鉄道株式会社 (電話 0859-22-5487) (夜0859-22-5487)</p>
航 空 機	<p>災害応急対策実施機関の長は、一般交通途絶等に伴い緊急に航空機による輸送が必要なときは、県(防災部防災危機管理課 電話 0852-22-5885)に輸送条件を明示して航空機輸送の要請をする。 県は直ちに海上保安本部及び自衛隊の機関に航空機の出動、派遣を要請する。</p>	<p>第八管区海上保安本部 (電話0773-76-4100) 本章第5節「自衛隊の災害派遣体制」参照。</p>

各災害応急対策実施機関は、所管にかかる車両等の状況を十分に把握しておく。

2 輸送条件

災害応急対策実施機関の長は、車両等の調達を必要とするときは、次の事項を明示して要請する。

- | |
|--|
| (1) 輸送を必要とする人員又は物資の品名、数量(重量を含む)
(2) 輸送を必要とする区間
(3) 輸送の予定日時
(4) その他必要な事項 |
|--|

3 強制確保

(1) 輸送命令等による方法

県は、災害時輸送手段の確保が著しく困難になったときは、中国運輸局による災害時における自動車応援手配及び自動車運送業者に対する輸送命令等の緊急措置を要請する。

(2) 従事命令等による方法

県は、災害救助法及び災害対策基本法に基づく知事の従事命令により、自動車運送業者及びその従業者に対して輸送業務への従事を命令し、輸送手段、輸送人員等を確保する。

4 費用の基準及び支払い

輸送業者による輸送あるいは車両等の借上げは、国土交通省の認可及び届出を受けている料金による。

なお、自家用車の借上げについては、借上げ謝金(運転手付等)として輸送実費を下らない範囲内で所有者と応急対策実施機関との協議によって定める。ただし、官公署及び公共的機関所有の車

両使用については、燃料費相当（運転手雇い上げのときは賃金）程度の費用とする。輸送費あるいは借上げ料の請求に当たっては、債権者は輸送明細書を請求書に添付して要請機関の長に提出する。

5 緊急輸送のための燃料の確保

緊急輸送を行う関係機関は、関係省庁及び関係業界団体の協力等により、災害時における燃料の調達・供給体制の整備を図る。

第4 緊急輸送道路及び輸送拠点等の確保

1 緊急輸送道路の確保

緊急輸送道路の被害状況を速やかに把握し、防災関係機関が迅速かつ効果的に緊急輸送活動を行うために、最も適当な緊急輸送道路や迂回路を選定し確保する。

なお、緊急輸送道路については、「島根県緊急輸送道路ネットワーク計画」（平成9年3月策定、平成25年度改訂）により次のように定められている。原則として風水害時にもこれらを準用する。

区 分	緊 急 輸 送 道 路 の 内 容
第1次 緊急輸送道路	県内及び隣接県との広域的な連携を確保する緊急輸送道路ネットワークの骨格となる道路。 東西、南北方向の広域的な連携を確保する高規格幹線道路、及び主要な一般国道を設定する。また、これらの路線と1次拠点を連絡する路線を設定する
第2次 緊急輸送道路	県内市町村相互の連携の確保及び第1次緊急輸送道路を補完し、緊急輸送道路ネットワークを形成する道路。 第1次緊急輸送道路と2次拠点を連絡する路線を設定する。
第3次 緊急輸送道路	第1次及び第2次緊急輸送道路と3次拠点を連絡する路線を設定する。

2 輸送拠点等の確保

重要な防災上の拠点や各種輸送拠点、緊急輸送時における救援物資等の備蓄・集積拠点の被害状況を速やかに把握し、必要な拠点を確保する。

拠点の種類	内 容
県庁、市町村役場その他 防災関係機関の所在地	<ul style="list-style-type: none"> ・県庁〔第1次〕、地方機関〔第2次〕 ・奥出雲町役場仁多庁舎、横田庁舎〔第1次〕、各地区公民館〔第2次〕 ・防災関係機関の所在地〔第2次〕～〔第3次〕
空港	<ul style="list-style-type: none"> ・地方管理空港／共用空港（出雲空港、石見空港、米子空港）〔第1次〕
ヘリポート 場外離着陸場	<ul style="list-style-type: none"> ・県立中央病院ヘリポート〔第2次〕 ・場外離着陸場〔第3次〕
鉄道駅前広場	<ul style="list-style-type: none"> ・駅前広場（JR出雲八代駅、出雲三成駅、亀嵩駅、出雲横田駅、八川駅、出雲坂根駅、三井野原駅）〔第3次〕
広域防災拠点 （備蓄基地）	<ul style="list-style-type: none"> ・消防学校及び広域防災拠点備蓄倉庫（松江市乃木福富）〔第1次〕
市町村物資集積予定地	<ul style="list-style-type: none"> ・市町村物資集積予定地〔第2次〕
道路空間を利用した防災 拠点	<ul style="list-style-type: none"> ・インターチェンジ等〔第2次〕 ・道の駅〔第2次〕

災害医療拠点	<ul style="list-style-type: none"> ・ 基幹災害拠点病院（県立中央病院） [第1次] ・ 地域災害拠点病院（松江赤十字病院、雲南市立病院、島根大学医学部附属病院、大田市立病院、島根県済生会江津総合病院、益田赤十字病院、隠岐広域連合立隠岐病院、松江市立病院、浜田医療センター） [第2次] ・ 救急告示病院 [第2次] ・ 島根県赤十字血液センター [第2次] ・ 災害時に救護所・避難所等へ出向き、心証活動を行う医療機関（町立奥出雲病院） [第2次]
災害応急対策・復旧拠点	<ul style="list-style-type: none"> ・ 県立都市公園（浜山公園） [第2次]

※ [第1次] 第1次緊急輸送道路に接続する防災拠点

[第2次] 第2次緊急輸送道路に接続する防災拠点

[第3次] 第3次緊急輸送道路に接続する防災拠点

※ 斜体の施設は県外の防災拠点

3 関係機関及び住民等への周知

災害時において実施責任者は、緊急輸送道路、輸送拠点、救援物資等の備蓄・集積拠点等について、警察・消防等の関係機関及び住民等へ報道機関等を通じて周知する。

第14節 水防

第1 基本的な考え方

本町の河川は急流で保水力に貧しく、風水害時においては、これらの地域の洪水等のため、水防活動を行う事態が予想される。このため、町は県及び、消防本部等と協力し、水防体制を確立し、水防団（兼任消防団）等を出動させ、必要に応じて地域内外の協力・応援を得て警戒活動を強化し、水防活動を実施する。

第2 水防体制の確立

県（土木部）及び町は、河川施設にかかる被害の拡大防止措置と応急復旧措置を図るための水防組織を確立する。

第3 河川出水・浸水被害の拡大防止

1 水防情報の受信・伝達

各水防組織は、気象等の特別警報、警報及び注意報を受信・伝達するほか、水防情報システム等で得られた雨量・河川水位等の諸観測値を監視するとともに、関係機関に伝達する。

各水防組織は、危険な箇所や二次災害につながるおそれのある河川施設やため池等の監視、警戒を行い、洪水、氾濫危険の把握に努める。特に、集中豪雨等による急激な出水・増水に迅速に対処するとともに、的確な避難の勧告・指示の実施に努める。

2 河川・ため池等施設被害の拡大防止（応急復旧措置）

各水防組織は、河川出水・浸水被害に対応するため、以下の被害拡大防止措置を講ずる。

(1) 河川施設の損壊等による浸水防止

河川出水等による浸水被害が生じる場合、又はそのおそれがある場合、被害の実態に応じて、土のう積み等の浸水防止措置を講じ、二次災害を防止する。また、ダム、ため池等の洪水調節等による流量調整を行う。

(2) 河川堤防の決壊等による出水防止措置

河川堤防の損壊・亀裂が入るなど被害が生じた場合は、被害実態に応じた出水防止措置を講じる。

(3) 河川施設の早期復旧

そのまま、放置すれば二次災害につながるおそれのある河川施設については、関係業者等を手配するなど早急に応急復旧措置を講じ、被害の拡大防止を図る。

(4) その他の水防活動の実施

上記のほか、河川災害の防止のため、以下の水防活動を実施する。

- ア 出動・監視・警戒及び水防作業
- イ 通信連絡及び輸送
- ウ 避難のための立退き指示
- エ 水防報告と水防記録
- オ その他

第15節 土砂災害対策

第1 基本的な考え方

風水害時において、土砂災害の発生が予想される場合、降雨等の情報を把握し、必要な体制を確立し、土砂災害を防止するため危険箇所等の巡視・警戒活動を実施する必要がある。

第2 土砂災害防止体制の確立

県（土木部、農林水産部）及び町は、気象情報、局地的な降雨等の情報及び土砂災害の前兆現象等の早期把握に努めるとともに、気象警報等の発表により土砂災害防止体制を早期に確立し、被害の拡大防止対策に着手する。

第3 危険箇所周辺の警戒監視・通報

1 土砂災害発生前

県（土木部、農林水産部）及び町は、地域で土砂災害の発生の兆候が認められるなどの実態が把握された場合、それらの地域の警戒監視体制を強化し、土砂災害防止対策の早期実施に努める。

2 土砂災害発生後

県（土木部、農林水産部）及び町は、急傾斜地崩壊危険箇所等における斜面崩壊、土石流危険渓流等における土石流及び地すべり危険箇所等における地すべりなどにより土砂災害が発生した地域がある場合、その被害実態の早期把握に努める。

また、県（土木部、農林水産部）は、所管施設の被害の把握に努める。

なお、二次災害の発生に対処するため、県及び町は、降雨等の気象状況の十分な把握に努め、崩壊面、周辺斜面及び堆積土砂等について、安全に留意し監視を実施する。

第4 土砂災害等による被害の拡大防止

1 土砂災害の防止措置

土砂災害の生じた地域において、降雨継続等により引き続きがけ崩れや土石流、地すべり等が懸念される場合、各施設管理者、市町村は、崩壊危険箇所及びその周辺へのシート被覆、応急排水路の設置等応急的な再崩壊防止措置を講じる。

また、土砂災害の発生した地域において、民生安定上放置し難く、採択基準に合致するものは、災害関連緊急事業等において緊急に砂防施設等の整備を行う。

2 警戒避難体制の確立

(1) 情報の指示・伝達

県及び町は、土砂災害の発生が予想される場合は、住民、ライフライン関係者、交通機関関係者等に対し、早急に注意を喚起し、又は警戒避難等の指示、伝達を行う。特に、町は、具体的に危険が予想される危険区域の住民等に対しては、個別伝達等により最優先で伝達する。

(2) 警戒区域の設定

町は、土砂災害の危険が解消されない場合は、当該危険区域に警戒区域を設定し、関係住民の出入りを制限し、必要に応じ、関係地域住民の避難措置を実施する。

(3) 専門家等の派遣による支援

県は、必要に応じ、町の警戒・監視活動に協力し、アドバイザー制度^{*1}を活用するほか、砂防ボランティア^{*2}、山地防災ヘルパー^{*3}、島根県農村災害ボランティア^{*4}等の派遣や関係機関等に対し専門家の派遣要請を行う。

(4) 避難誘導

本章第7節「避難活動」を参照。

(注)

- *1 アドバイザー制度：国において創設した砂防の専門家による助言組織であり、土砂災害等の発生が予想される事態において活用することを目的としている制度。
- *2 砂防ボランティア：平成8年に設立された島根県砂防ボランティア協会に登録されているボランティアをいう。風水害時に急傾斜地崩壊や地すべりなど砂防の専門的な知識を活用し、危険箇所を点検した結果を市町村等の警戒避難活動に役立てようとするもの。なお、この中には、斜面判定士の認定を受けている者も含まれる。
- *3 山地防災ヘルパー：平成18年に設立された島根県山地防砂ヘルパー協議会に登録されているボランティアをいう。風水害時に山腹崩壊や地すべりなど治山の専門的知識を活用し、山地災害危険地区や防災施設を点検した結果を市町村等の警戒避難活動に役立てようとするもの。
- *4 島根県農村災害ボランティア：平成17年に島根県における農地・農業用施設等の災害について、未然防止及び災害時の支援など、市町村の防災・災害活動に無償で協力することを目的として発足したものをいう。

第16節 ライフライン施設等の応急復旧

第1 基本的な考え方

電気、ガス、上水道、下水道、電話等のライフライン施設や道路、河川等公共施設及び鉄道等の交通施設等は、都市化等の進展とともにますます複雑、高度化し、災害による一部の施設の機能停止が各方面に大きな影響を及ぼすおそれがある。

このため、このようなライフライン施設等の応急・復旧のための対策を迅速に実施する。

第2 災害情報の収集・伝達

ライフライン施設災害への対応を効果的に実施するためには、災害による被害状況等に関する情報をできるだけ正確かつ詳細に入手し、関係各課・機関間でこれらの情報を共有化することが必要不可欠である。

そこで、関係各課・機関は、災害発生時に災害応急対策を適切に実施するため、相互に密接な連携の下に、迅速かつ的確に災害情報を収集し、伝達する。

第3 災害応急活動体制の確立

ライフライン施設災害が発生した場合、県、町、ライフライン施設管理者等は、相互連携のうえ一致協力して災害の拡大防止及び被災者の救援救護に努め、被害の発生を最小限にとどめるため、収集された情報を基に、必要な組織、動員その他の災害応急体制を速やかに確立する。

第4 応急措置の実施（仮復旧も含む）

1 電気施設応急措置

災害により電気施設に被害があった場合、各管理者は、速やかに次のような応急措置を講じ、施設の機能を維持する。

【中国電力】

被害状況により、応急送電・仮復旧の2体系に区分し、重要施設への緊急送電と被災者への電力の早期供給を実施する。

(1) 応急復旧

ア 応急工事の基本方針

災害に伴う応急工事については、恒久的復旧工事との関連並びに情勢の緊急度を勘案して、二次災害の防止に配慮しつつ、迅速、適切に実施する。

イ 応急工事基準

災害時における具体的応急工事について、「災害復旧応援マニュアル」、「応急復旧工法マニュアル」等の手順・工法に基づき、次の基準により実施する。

(ア) 水力・火力・原子力発電設備

共通機器、流用可能備品、貯蔵品を活用した応急復旧措置を行う。

(イ) 送電設備

ヘリコプター・車両等の機動力の活用並びに予備品・貯蔵品の活用により、迅速・確実な復旧措置を行う。

(ウ) 変電設備

機器損壊事故に対し、系統の一部変更又は、移動用変圧器等の活用による応急措置で対処する。

(エ) 配電設備

ヘリコプター・車両等の機動力の活用により、迅速・確実な復旧措置を行う。

(オ) 通信設備

可搬型電源、衛星携帯電話、衛星通信システム、移動無線機等の活用により通信連絡を確保する。

ウ 災害時における安全衛生

作業は、通常作業に比し悪条件のもとで行われるので、安全衛生については、十分配慮して実施する。

エ 復旧順位

復旧計画の策定及び実施に当たっては、次表に定める各設備の復旧順位によることを原則とするが、被害状況、各設備の被害状況、各設備の被害復旧の難易を勘案して、供給上復旧効果の最も大きいものから復旧を行う。

	復 旧 順 位
水力発電設備	<ul style="list-style-type: none"> ・系統に影響の大きい発電所 ・当該地域に対する電力供給上支障を生ずる発電所 ・早期に措置を講じないと復旧がいつそう困難になるおそれがある発電所 ・その他の発電所
火力発電設備	<ul style="list-style-type: none"> ・所内電源を確保できる発電所 ・系統に影響の大きい発電所 ・地域供給変電所を有する発電所 ・その他の発電所
原子力発電設備	<ul style="list-style-type: none"> ・所内電源を確保できる発電所 ・系統に影響の大きい発電所 ・地域供給変電所を有する発電所 ・その他の発電所
送電設備	<ul style="list-style-type: none"> ・全回線送電不能の主要線路 ・全回線送電不能のその他の線路 ・一部回線送電不能の主要線路 ・一部回線送電不能のその他の線路
変電設備	<ul style="list-style-type: none"> ・主要幹線の復旧に関する送電用変電所 ・都市部に送配電する送電系統の中間変電所 ・重要施設に配電する配電用変電所 (この場合、重要施設とは配電設備に記載されている施設をいう。)
配電設備	<ul style="list-style-type: none"> ・病院、交通・通信報道機関、水道、ガス、官公庁等の公共機関、避難所、その他重要施設への供給回線 ・その他の回線
通信設備	<ul style="list-style-type: none"> ・給電指令回線、制御・監視及び保護回線 ・保安用回線

(2) 拡大防止対策

ア 災害時における危険予防措置

電力需要の実態に鑑み、災害時においても原則として供給を継続するが、警察、消防機関等から要請があった場合等には、送電停止等適切な危険予防措置を講ずる。

イ 災害時における広報

(ア) 広報活動

災害発生が予測される場合、又は災害が発生した場合は、停電による社会不安の除去のため、電力施設被害状況及び復旧状況についての広報を行う。

また、公衆感電事故、電気火災を防止するため広報活動を行う。

(イ) 広報の方法

広報については、テレビ、ラジオ、新聞等の報道機関やインターネットホームページを通じて行うほか、PR車等により直接当該地域へ周知する。

ウ 復旧要員の広域運営

「非常災害時における復旧応援要綱」（中央電力協議会策定）及び「資材および役務の相互融通に関する規定」（西地域電力協議会策定）に基づき復旧要員の相互応援体制を整えておくとともに、復旧要員の応援を必要とする事態が予測され、又は発生したときは応援の要請を行う。

エ 災害時における自衛隊の派遣要請

被害が極めて大きく、担当区域内の工事力に余力がない場合、又は工事力を動員してもなお応援隊を必要とする判断される場合は、自衛隊法に基づき被災地域の都道府県知事に対して、自衛隊の派遣を要請する。

2 ガス施設応急措置

(1) LPガス施設応急復旧

県及び県LPガス協会は、LPガス販売業者に対し、次のことを指導し、又は協力を受けて取り組む。

ア 被害状況の把握

早急に正確な被害状況を把握し、適切な緊急措置を講じる。

イ 二次災害の防止

(ア) 危険箇所（倒壊、焼失、流失家屋等）からの容器の撤収及び回収

(イ) 洪水等による流出容器（県内外）の被害状況の確認及び容器の回収

(ウ) 避難所等の臨時的使用箇所で使用されるLPガスの安全使用

ウ LPガス設備の修復と早期安全供給の開始

LPガス販売業者は、LPガス設備の修復と早期安全供給の開始に努める。

復旧は病院、避難所等を優先して行う。

エ 動員・応援体制

(ア) LPガス販売業者は、被災地の県LPガス協会支部長に通報し、支部長は緊急体制を整える。

(イ) 県LPガス協会は災害対策本部を設置し、被害を受けた地域の支部長との連携を密にし、被害の少ない地域の支部長に対して応急復旧のための動員を要請する。

オ 電話相談窓口の開設（臨時）

県LPガス協会は、避難所等での応急的なLPガスの使用等に対応するため、電話相談窓口を開設して、住民からの相談に対応する。

(2) 拡大防止対策

ア LPガス設備の安全点検の実施

LPガス販売業者、保安機関、容器検査所等が相互協力し、LPガス設備の安全点検を実施し、被害の拡大防止に努める。

特に、避難所となる公共施設や老人ホーム等の要配慮者の施設を最優先に点検を実施する。

イ 動員・応援体制

県LPガス協会は、被害を受けた地域の支部長と連携を密にして、被害の少ない地域の支部

長に対して被害拡大防止の点検のための動員を要請する。

ウ 広報活動

県LPガス協会は、危険箇所での火気使用禁止や容器バルブの閉止の確認等の二次災害防止のために必要な事項及び復旧計画等の広報活動を行う。

3 上水道施設応急措置

(1) 応急復旧

水道事業者は、迅速な応急復旧対策の実施に努める。

ア 給水の応急復旧

住民の生活用水確保のための応急復旧計画に基づき、送配水幹線、給水拠点までの流れを優先して復旧する。次いで、その他の配水管、給水装置の順で復旧し、配水調整によって段階的に断水区域を解消しながら速やかな正常給水を図る。

イ 資機材等の調達

必要な応急復旧資機材については、備蓄資機材で対応するが、必要に応じて、工事業者への調達依頼により確保を図る。

(2) 拡大防止対策

浄水場、配水池付近における斜面崩壊や主要な管路等の基幹施設が埋設されている道路崩壊及び陥没、並びに河川取水口付近の堤防決壊など各施設における危険度データを収集整理し、二次災害の防止措置を講じる。

また、関連する他のライフライン施設の被害を把握し、水道システム全体としての機能低下の程度、機能回復までの期間を検討し、広域的支援体制について連絡調整を図る。

なお、被災により断・減水が発生した場合、水質悪化が予想されたため、水質管理や塩素消毒強化の徹底及び住民に対する飲料水の衛生指導について、周知する。

4 下水道施設応急措置

(1) 応急復旧

被害状況を速やかに把握して、応急復旧体制を確立し、応急復旧に努める。

(2) 拡大防止対策

二次災害のおそれのある施設、緊急度の高い施設等から順次、重点的に調査・点検を実施し、水機能の支障や二次災害のおそれのあるものについては、並行して応急対策を講じる。

5 電気通信設備応急措置

【西日本電信電話株式会社 島根支店】

N T Tグループ会社は関連会社と協力し、災害時において可能な限り電気通信サービスを維持し重要通信を疎通させるよう、防災業務の推進と防災体制の確立を図るとともに、応急復旧を迅速かつ的確に実施し通信サービスの確保を図る。

(1) 防災組織

非常災害が発生し、又は発生のおそれがある場合において、当該災害の規模その他の状況により災害応急対策及び災害復旧を推進するため、特に必要と認めたときは災害対策本部を設置する。

(2) 応急措置と応急復旧

ア 応急措置

(ア) 重要通信の確保

a 通信の利用制限

災害等により通信が著しく輻輳し、困難となった場合、電気通信事業法に基づき通信の利用を制限（規制）する措置を行なう。

b 重要通信の優先利用

防災関係機関については、通信の利用制限（規制）の対象としない『災害時優先電話』の承認を受けておく。

(a) 災害時優先電話の指定機関

(イ) 特設公衆電話の設置

災害救助法等が適用された場合、孤立地域及び避難所等に特設公衆電話の設置に努める。

・臨時電話の設置

(ウ) 公衆電話の無料化

広域停電時には、既設公衆電話の無料化に努める。

イ 通信設備の応急復旧

災害を受けた通信設備は、できるだけ早くかつ的確に復旧を実施する。

(ア) 災害対策用機器の活用

(イ) 災害用伝言サービスの運用

(ウ) 広報活動（拡大防止対策）

(エ) 広報車による広報活動を行なう。

a 被災地域と被災状況

b 復旧のための措置と復旧見込み時期

(オ) 必要に応じてテレビ・ラジオ等による放送を報道機関に、防災行政無線等による放送を行政機関に依頼する。

【(株)NTTドコモ中国支社 島根支店】

災害時等には、公共機関等の通信確保はもとより被災地域における重要通信の確保のため応急復旧対策を迅速に進める。

また、被災設備の速やかな復旧に向け、復旧作業を迅速、円滑に行うための復旧対策の充実強化を図り、電気通信サービスの確保に努める。

(1) 応急復旧

ア 電気通信設備に被害が発生した場合は、以下の各項の応急措置を実施する。

(ア) 通信の確保

災害により通信が途絶するような最悪の場合でも、最小限の通信ができるように措置する。

a 被災地への携帯電話又は衛星携帯電話の貸出しに努める。

b 県等の災害対策本部に対し、携帯電話の貸出しに努める。

(イ) 電気通信設備の応急復旧

電気通信設備の被害に対処するため、移動基地局車等を使用し、基地局の応急復旧作業を迅速に実施する。

(ウ) 通信の利用制限

災害等により通信の疎通が著しく困難となった場合は、重要通信を確保するため契約約款の定めるところにより通話の利用制限等の措置を行う。

(エ) 通信の優先利用

災害等が発生した場合において取扱う非常扱いの通話、緊急扱いの通話を契約約款の定め

るところにより一般の通話に優先して取扱う。

(オ) 災害により保有資材及び災害対策機器では、応急復旧に支障をきたすときは関係機関に対し応援要請又は協力を求める。

イ 災害のため通信が途絶したとき、又は通信の利用制限を行ったときは、トーキ装置による案内、報道機関、窓口掲示及びインターネット等の多様な広報手段により、以下の各項について利用者に周知する。

(ア) 通信途絶利用制限の内容と理由

(イ) 通信の被害復旧に対してとられている措置

(ウ) 通信利用者に協力を要請する事項

(エ) 被災設備、回線等の復旧状況及び疎通状況

(オ) その他の事項

ウ 災害時における復旧対策、災害時の措置は、以下のとおりである。

(ア) 災害により被災した基地局の復旧は、復旧順位により実施する。

(イ) 移動基地局車及び移動電源車等の発動

(ウ) 被災状況の把握

被災状況を迅速に把握し、電気通信設備の早期復旧に対処するため、直通回線、携帯電話等を利用して情報収集活動を行う。

(エ) 通信の輻輳対策

電気通信設備の被災等により通信が輻輳した場合は、臨時通信回線の設置及び対地別の規制等の措置をとる。

(オ) 電気通信設備の監視強化及び巡視点検を行い、不具合の発見とその復旧に努める。

【KDDI株式会社】

(1) 防災組織

災害が発生し、又は発生するおそれがあり必要と認められるときには、社内に災害対策本部等を設置する。

災害対策本部は、被災地と協力して被害状況や通信疎通状況の情報収集と通信の確保、設備復旧など災害対策に関する指揮を行う。

(2) 応急措置

災害に際し、通信の疎通に重大な支障を及ぼす事態が生じたときは、臨時回線の設置、災害対策用設備等の運用等により臨機の措置をとるとともに、関係電気通信事業者に必要な協力を要請し、重要な通信を確保する。

(3) 応急復旧

被災した通信設備等の応急復旧工事は、他の一般の諸工事に優先して、速やかに実施する。

【ソフトバンクテレコム株式会社、ソフトバンクモバイル株式会社】

(1) 防災組織

災害発生時、速やかに通信ネットワークの復旧対応を行う体制をとっており、状況に応じた対策組織を設置し、ネットワーク復旧対策を講じる。

(2) 応急措置と応急復旧

ア 応急措置

大災害発生時に輻輳拡大による、通信ネットワークのシステムダウン（通信障害）を防ぎ、電気通信事業法に従って重要通信の疎通を確保するため、輻輳の規模に応じて一般通信サービスを一時的に規制する場合がある。

イ 応急復旧

（ア）移動電源車・移動無線基地局車による復旧

基地局停電対応として、移動電源車を出動させ電源の確保に努める。基地局が利用できなくなった場合には、移動無線基地局車を出動させ、通信エリアの確保を推進する。

（イ）災害時のWEBサイト・報道発表による障害状況および復旧状況の告知

大規模災害が発生した場合には、被災地における障害状況や復旧状況などをWEBサイトで情報公開に努める。

ウ 安否確認手段提供

災害時、災害用伝言板、災害用音声お届けサービスによる県民の安否情報の伝達に努める。

エ 公共機関による復旧活動への支援・協力

災害救助法適用時には公共機関の借用依頼に応じて、災害復旧活動に利用する携帯電話、衛星電話の貸出に努める。

第5 災害広報等の実施

1 基本的事項

災害が発生した場合には、県、町、消防本部等は、災害状況によっては報道機関への放送要請を行うなど現有の広報手段を駆使するとともに、関係機関等と効果的に連携し、災害広報を実施する。

2 災害広報の実施

(1) 情報発信活動

ア 各種情報の収集・整理

県及び町は、関係機関との情報交換を密にし、災害対策に関する各種情報を収集・整理する。この場合には、情報収集システムに混乱が生じないように留意する。

また、災害発生初期には、不正確な情報が伝達される可能性があるため、できる限り正確な情報の収集に努める。

イ 情報発信

災害の状況、二次災害の危険性に関する情報、安否情報、医療機関などの情報、それぞれの機関が講じている対策に関する情報、交通規制等ニーズに応じた情報をインターネット、広報紙、報道機関への報道依頼等を通じて適切に提供する。

なお、県及び町、指定行政機関、公共機関、ライフライン施設管理者は、情報の公表あるいは広報活動の際、その内容について、相互に連絡をとりあう。

(2) 関係者等からの問い合わせに対する対応

災害発生初期には、利用者からの問い合わせや報道機関などからの取材等が集中する可能性がある。このため、問い合わせのための体制を確立し、広報部門での対応のほか、各部門での広報責任者を明確にすることにより、適切に対応できるよう努める。

問い合わせ先一覧

種 別	機 関	連 絡 先
電 気	中国電力(株)出雲営業所	平日昼 0853-21-6144 夜間・休日 0120-311-950
ガ ス (L P ガス)	県L P ガス協会 各L P ガス販売事業者	0852-21-9716 各L P ガス販売事業者
水 道	奥出雲町水道課	0854-52-2676
下水道	奥出雲町水道課	0854-52-2676
電話 (N T T)	N T T 西日本島根支店 企画総務部総務担当	0852-22-8205
	(株)N T T ドコモ中国支社 島根支店販売企画担当	0852-25-6186

第17節 要配慮者の安全確保

第1 基本的な考え方

災害時においては、要配慮者は、行動等に制約があり、迅速・的確な行動が取りにくく、自力による危険回避活動や避難行動に困難を伴うことが多く、被災しやすい。特に、災害を契機に新たに要配慮者となった者については、早急にその実態の把握が必要となる。

このため、要配慮者に対し、安全確保や個々人の心身の健康状態、ニーズ等に特段の配慮を行い、地域住民等とも連携を取りながらきめ細かな各種支援対策を積極的に推進する。

第2 災害を契機に要配慮者となった者に対する対策

1 町が実施する要配慮者対策

災害発生時には、平常時から福祉サービスの提供を受けている者に加え、災害を契機に新たに要配慮者となる者が発生することから、これら要配慮者に対し、時間の経過に沿って、各段階におけるニーズに合わせ、的確なサービスの提供等を行っていくことが重要である。

このため、町は以下の点に留意しながら要配慮者対策を実施する。

(1) 町において把握している平常時から福祉サービスの提供を受けている者に加え、災害を契機に要配慮者となった者に対する対策については、当該要配慮者の同意を得て、状況に応じて以下の措置を取る。

ア 地域住民等と協力して避難所等へ移送する。

イ 必要に応じ社会福祉施設等への緊急入所を行う。

ウ 居宅における生活が可能な場合にあっては、在宅福祉ニーズの把握を行う。

(2) 要配慮者に対するホームヘルパー・手話通訳者等の派遣、補装具の提供等の福祉サービスの提供は、発災後1週間を目処に組織的・継続的に開始できるようにする。そのため、発災後2～3日目から、すべての避難所を対象として要配慮者の把握調査を開始する。

2 県が行う協力要請等

県は、町が実施する措置に関し、他の県内市町村や他都道府県へ協力要請するなど必要な支援を行う。

第3 高齢者、障がい者、難病患者等に係る支援活動

1 町が実施する支援活動

町は、避難所や在宅の一般の要配慮者対策に加え、以下の点に留意しながら高齢者、障がい者、難病患者等に係る対策を実施する。

また、町は、災害時には、避難行動要支援者本人の同意の有無に関わらず、避難行動要支援者名簿を効果的に利用し、避難行動要支援者について避難支援や迅速な安否確認等が行われるよう努める。

(1) 被災した高齢者、障がい者、難病患者等の迅速な把握を行う。

(2) 掲示板、広報紙、インターネット、ファクシミリ等を活用するとともに、報道機関の協力により、新聞、ラジオ、文字放送、手話つきテレビ放送等を利用し、被災した高齢者、障がい者、難病患者等に対して、食料、飲料水、燃料等生活必需品の配布や利用可能な施設及びサービスに関

する情報等の提供を行う。

- (3) 避難所等において、食事摂取が困難な高齢者、障がい者、難病患者等に適した食事を工夫する。
- (4) 避難所等において、被災した高齢者、障がい者、難病患者等の生活に必要な車いす、障がい者用携帯便器、おむつ等の物資やガイドヘルパー・福祉施設職員等の応援体制、手話通訳者等のニーズを把握するための相談体制を確立するとともに、それらの物資の調達及び人材の派遣を迅速に行う。
- (5) 避難所や在宅の高齢者、障がい者、難病患者等に対しニーズの調査を行い、ホームヘルパーの派遣や施設への緊急入所等必要な措置を講じる。
- (6) 緊急入所には至らないが一般の避難所での生活が困難な要配慮者を収容するため、福祉避難所の開設や、被災地以外の地域にあるものを含め、民間賃貸住宅、旅館・ホテル等を避難所として借り上げる等、多様な避難所の確保に努める。
- (7) 関係業界・団体・施設等を通じ、協力要請を行うなど必要な物資の確保を図る。
- (8) 要配慮者等が避難後に命の危険にさらされる事態を防ぐため、防災、医療、保健、福祉等の各専門分野が連携した支援方策を図る。

2 県の支援活動

県は、町及び各施設が行う前項の措置に対し、適宜支援する。

第4 児童・ひとり親家庭等に係る対策

1 要保護児童の援護

(1) 町の要保護児童の把握等

町は、次の方法等により、被災による孤児、遺児等の要保護児童の発見、把握及び援護を行う。

ア 避難所において、児童福祉施設から避難してきた児童、保護者の疾患等により発生する要保護児童の実態を把握し、避難所の責任者等を通じ、町に対し通報がなされるような体制を確立する。

イ 住民基本台帳や住民からの通報等を活用し、孤児、遺児を速やかに発見するとともに、その実態把握を行う。

ウ 町は、避難児童及び孤児、遺児等の要保護児童の実態を把握し、その情報を親族等に提供する。

(2) 県の要保護児童の援護等

県は、孤児、遺児等保護を必要とする児童を把握した場合には、親族による養育の可能性を探るとともに、児童福祉施設や里親への委託等の保護を行う。

また、孤児、遺児の養育あるいは社会的自立を支援するため、実情に応じて母子福祉資金の貸付、児童扶養手当の支給、社会保険事務所における遺族年金の支給等の手続きを迅速に行う。

2 児童の保護等のための情報伝達

町は、被災者に対し、掲示板、広報紙等の活用、報道機関の協力、インターネットの活用により、要保護児童を発見した際の保護及び町や児童相談所等に対する通報への協力を呼びかけるとともに、利用可能な児童福祉サービスの状況、児童福祉施設の被災状況及び復旧状況等についての確な

情報提供を行う。

3 ひとり親家庭等の支援

(1) 町が実施する対策

町は、被災した母子家庭、寡婦、父子家庭の迅速な把握を行い、生活必需品やサービスの情報や利用可能な施設等の情報の提供を行う。

また、養育する児童のための手当の給付に関する情報の提供に努める。

(2) 県の支援活動

県は、町から情報収集するとともに、母子福祉団体と連携し情報収集や情報伝達に努め、被災した母子家庭、寡婦、父子家庭の悩みや要望の把握を行い、必要な施策を実施する。

特に、母子家庭と寡婦に対しては、母子寡婦福祉資金の貸付、母子家庭、父子家庭及び父母のない児童を養育する者に対しては、児童扶養手当の支給、また、中学生までの児童を養育する者に対しては、児童手当の支給等の手続きを迅速に行う。

また、母子家庭、寡婦、父子家庭に対する日常生活支援事業の利用を促す。

第5 観光客及び外国人に係る対策

1 観光客の安全確保

旅館・ホテル等の観光施設管理者は、災害時には的確に観光客の避難誘導を行い、安全確保に努める。

また、県及び町（消防本部を含む）は、道路損壊等により孤立した観光客等の救出、移送活動について、関係機関と連携を図り迅速かつ的確に行う。

2 外国人の安全確保

(1) 外国人への情報提供

県及び町は、外国人に対して、「やさしい日本語」や外国語による多言語での携帯メールマガジン、掲示板等の活用により、ライフライン等の復旧状況、食料・飲料水・燃料等生活必需品の配布、指定緊急避難場所及び指定避難所、医療、ごみ、入浴等の生活や災害に関連する情報の提供を行う。

(2) 相談窓口の開設

県及び町は、外国人を対象とした相談窓口を設け、安否確認や生活相談等を行う。この場合、(公財)しまね国際センター等を介して通訳ボランティアの配置に努める。

第6 社会福祉施設等に係る対策

1 入所者・利用者の安全確保

(1) 各社会福祉施設等の管理者は、あらかじめ定めた避難誘導方法に従い、速やかに入所者・利用者の安全を確保する。

(2) 県、町は、個々の入所者・利用者のニーズに応じた医療施設及び社会福祉施設等の受入先を確保し、施設入所者の移送を援助する。

また、援護の必要性の高い被災者を優先的に、施設機能を低下させない範囲内で被災地に隣接する地域の社会福祉施設に入所させる。

(3) 保育所等については、児童の安全を確保した後は、保護者等へ連絡をし、引き渡し場所の安全

確認を行った上で児童を引き渡す。

2 県、町への応援要請等

- (1) 各社会福祉施設等の管理者は、日常生活用品及びマンパワーの不足数について、県（健康福祉部）、町に対し、他の施設からの応援の斡旋を要請する。
- (2) 各社会福祉施設等は、それぞれの施設で保有している資機材を相互に活用することにより、被災地の社会福祉施設等の支援を行う。

3 県、町の支援活動

- (1) ライフラインの復旧について、当該社会福祉施設等の早期の機能回復が図られるよう優先的な対応を各事業者へ要請する。
- (2) ライフラインの復旧までの間、施設管理者は、各施設で備蓄している飲料水、食料、生活必需品等を入所者に配布するなどの対応を取る。ただし、それらが不足する場合は、施設管理者の協力要請に基づき、県、町が当該物資等を提供するなど必要な措置を講ずる。
- (3) ボランティア、自主防災組織、近隣住民等へ情報提供などを実施し、マンパワーを確保する。
- (4) 県は、町及び各施設等が行う措置に対し、適宜支援する。

第18節 孤立地区対策

第1 基本的な考え方

大規模な風水害時に土砂崩れ等で孤立が予想される地区については、孤立の有無を確認するとともに被害状況の早期把握に努め、応急対策を実施する。

第2 孤立実態の把握

1 孤立実態の把握

通信手段が途絶した孤立地区においては、負傷者の発生等に係る緊急の情報が伝達できず、人命が危険にさらされるおそれが生じることから、町から連絡をとり住民の安否状況、要配慮者等の状況、必要な物資等を確認するとともに被害状況の把握を行う。

県は、防災ヘリコプターを出動させ、孤立地区のヘリテレ映像を県庁及び合同庁舎等に放送する。

2 通信手段の確保

町防災行政デジタル無線、消防無線、アマチュア無線のほか衛星携帯電話等を活用し、あらゆる方法による情報伝達手段の確保に努める。また、必要に応じ職員の派遣、消防団や自主防災組織等人力による情報伝達も行う。

第3 物資供給、救助の実施

1 救助の実施

災害発生時には人命の救助を最優先とした活動を行うこととし、負傷者、病人等に対してはヘリコプターを活用し、迅速な救急・救助活動を実施する。

2 物資の供給

アクセス道路の復旧までの間は、孤立地区住民の生活維持のためヘリコプターを効率的に活用して、食料品をはじめとする燃料等生活必需品の輸送を実施するほか、二輪車の活用、不通箇所での中継による陸上輸送等、状況に応じた輸送対策を実施する。

3 集団避難の実施

人的被害の発生状況、家屋の被災状況、備蓄の状況等の情報に基づいて、自立可能かどうかを判断した上で、必要に応じた集団避難を勧告あるいは指示する。

第4 道路の応急対策

1 道路の応急対策

道路の被災情報を速やかに収集・関係機関で共有し、避難路及び緊急物資等の輸送路を確保するため、優先度に応じ啓開・復旧すべき被災箇所への迅速な対応を行う。

第19節 食料、飲料水及び生活必需品等の供給

第1 基本的な考え方

大規模災害が発生し、被災者に対し救援物資を供給する場合、県、町、防災関係機関は、効果的に被災者に供給できるように努め、被災者の生活上の制約の解消を支援する必要がある。

そのため、県は、広域防災拠点の備蓄物資・資機材や、関係機関等から調達・確保した物資等を効果的に運用して被災住民に供給できるよう、町、防災関係機関等と連携し、食料、飲料水、燃料及び生活必需品等の確保及び迅速な救援を実施する。また、物資の供給を円滑に進めるため、町は避難所等における物資の需要把握体制を確立し、ニーズに応じて供給・分配を行えるよう、関係機関はその備蓄する物資・資機材の供給に関し、相互に協力するよう努めるとともに、県へ速やかに状況を報告する。

第2 救援物資の管理体制

1 救援物資の管理体制

災害対策本部事務局（防災危機管理課）は、災害対策本部設置以降、救援物資の供給に関連する各班の要員を本部事務局に派遣するよう指示し、救援物資の一元管理体制を確立する。なお、関係各課は相互に連携し、状況に応じた救援物資の管理・供給に備えるとともに、民間物流事業者の拠点施設への協力・連携体制の整備に努める。

救援物資等の供給関連担当課及び事務分担は、次のとおりである。

- ・ 防災部防災危機管理課 広域防災拠点の備蓄食料、飲料水、燃料等生活必需品、防災資機材の確保、自衛隊派遣要請に基づく輸送調整
- ・ 地域振興部交通対策課 民間業者を通じての輸送調整
- ・ 健康福祉部薬事衛生課 流通備蓄業者を通じての医薬品、飲料水の確保
- ・ 農林水産部農産園芸課 流通備蓄業者を通じての食料の確保
- ・ 商工労働部中小企業課 流通備蓄業者を通じての燃料等生活必需品の確保

2 救援物資の供給・輸送体制

(1) 救援物資の供給体制

大規模災害時は、広域防災拠点の備蓄食料、飲料水、生活必需品、救助用資機材等を活用し、被災県民に効果的に供給する。その際、広域防災拠点においては、救援活動チャート図に従い、救援物資供給体制を確立し、これらの供給活動を実施する。

広域防災拠点は、備蓄物資等以外の県内外からの救援物資や流通備蓄業者からの調達物資の一時中継集積拠点となることから、民間物流事業者の集積拠点運営への協力による物資の供給体制を確立する。

(2) 災害時の物資の供給方法

災害時に流通物資が必要になった場合、県担当各課は、事前に協定を締結している流通在庫物資等を扱う関連業者や輸送業者と連携をとり（業者団体又は個別業者に要請するなど）、必要な物資等の確保に努める。

被災地における需要の把握は基本的に市町村の業務であるが、災害の程度により本部に情報が集まらずその実態が把握しにくい場合も想定される。そのため、救援物資担当各課は、支庁県民局・各県土整備事務所等の地方機関と連携するほか、必要に応じて職員を被災地に派遣して現地の状況等の概要を把握し、これらを踏まえ供給需要を本部に報告する。

また、県は、町における備蓄物資等が不足するなど災害応急対策を的確に行うことが困難であると認めるなど、その事態に照らし緊急を要し、町からの要求を待ついとまがないと認められるときは、要求を待たないで、町に対する物資を確保し輸送する。

広域防災拠点における救援活動チャート図（図2.2.20.1）

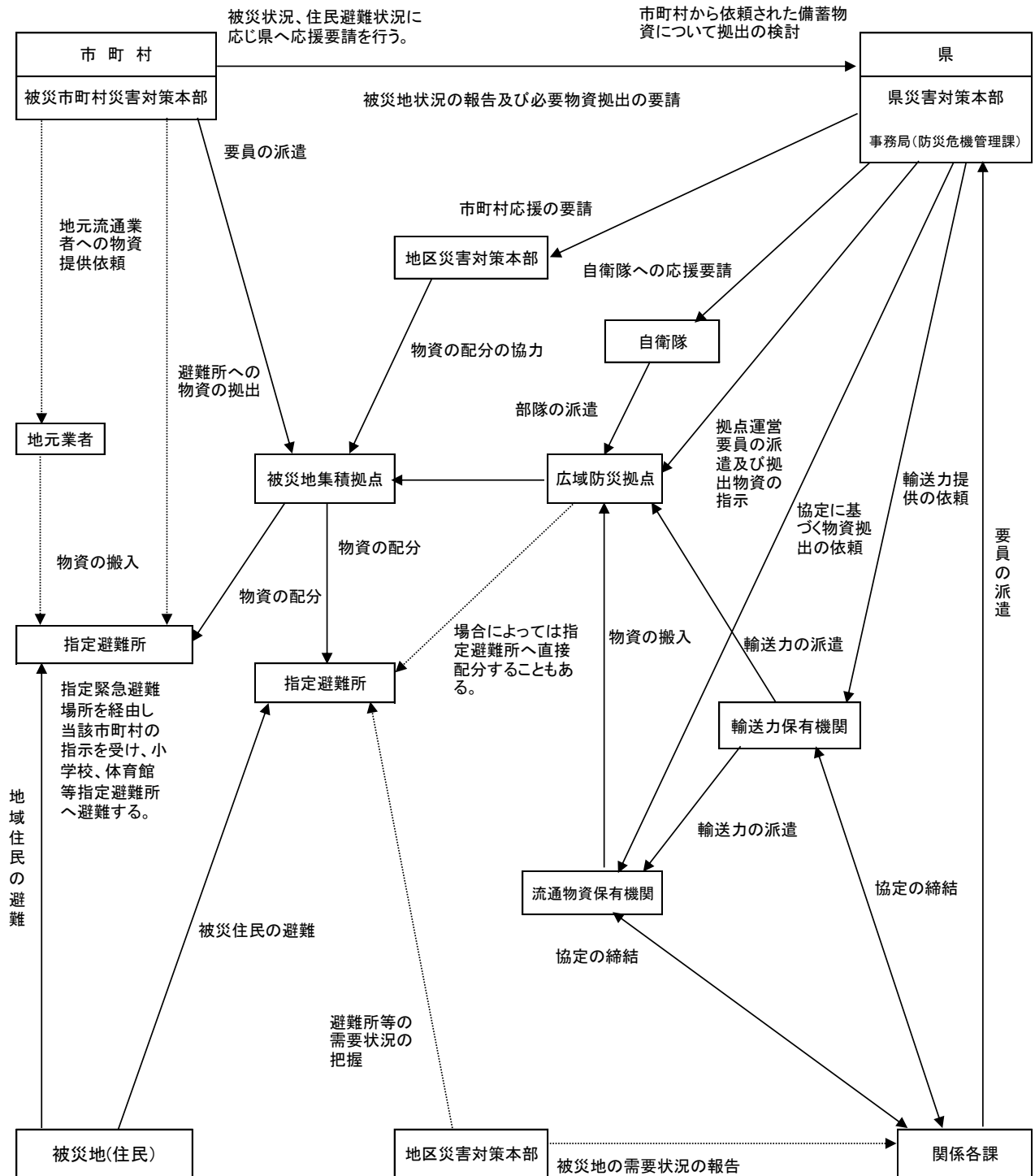

県庁関係各課においては関係機関との協定の締結を行う。また、発災時には災害対策本部事務局へ人員の派遣を行う。

(3) 災害対策本部事務局との連携

本部事務局に派遣された県担当各課の派遣要員は、「1 救援物資の管理体制」による救援物資の一元管理体制のもとで効果的な供給を継続して実施できるよう、所属部課の班員との情報連絡を継続する。

(4) 物資の輸送体制

県は、災害応急対策の実施のため緊急の必要があると認めるときは、運送事業者である指定公共機関又は指定地方公共機関に対し、運送すべき物資又は資材並びに運送すべき場所及び期日を示して、当該災害応急対策の実施に必要な物資又は資材の運送を要請する。

その際、運送事業者である指定公共機関又は指定地方公共機関が正当な理由がないのに要請に応じないときは、災害応急対策の実施のために特に必要があるときに限り、当該機関に対し、当該災害応急対策の実施に必要な物資又は資材の運送を行うべきことを指示する。

第3 食料の確保及び供給

災害時には、居住の浸水や焼失、ライフラインの途絶及び食料の販売機能等の一時的なまひ、混乱等により、食生活の確保が困難な状況となり、一部では、その状態が長期化するおそれがある。このため、県民の基本的な生活を確保することを目的として、生活維持に特に重要である食料の調達を図り、被災者に供給し、迅速な救援を実施する。

食料の確保及び供給の直接の実施は、町が行う。ただし、町において実施できないときは、県若しくは隣接市町村等が応援又は協力して実施する。

被害が一部の地域に限られる災害が発生した場合には、各地域の備蓄食料等の相互応援を円滑に行うことが重要である。

なお、要配慮者のニーズやアレルギー対応等に配慮する。

1 食料の調達

(1) 米穀の調達

ア 県は、災害時において広域的な見地から県が行う備蓄食料により市町村の備蓄食料を補完する。食料の確保が必要であると認めた場合には、市町村の要請に基づき農林水産省（政策統括官付農産企画課）と協議の上、米穀販売事業者に対し保有米穀の供給を要請する。

イ 県は、米穀販売事業者の保有米穀で不足すると認めた場合は、農林水産省（政策統括官付貿易業務課）に対し、政府所有米穀の売渡しを要請する。

ウ 県は、災害救助法が適用された場合において、災害救助用米穀として政府所有米穀の直接売渡しを受けることが適当であると認めた場合は、農林水産省（政策統括官付貿易業務課）と協議の上、他県からの応援を求めるほか、政府所有米穀の直接購入を行い、市町村に対し米穀の供給を行う。

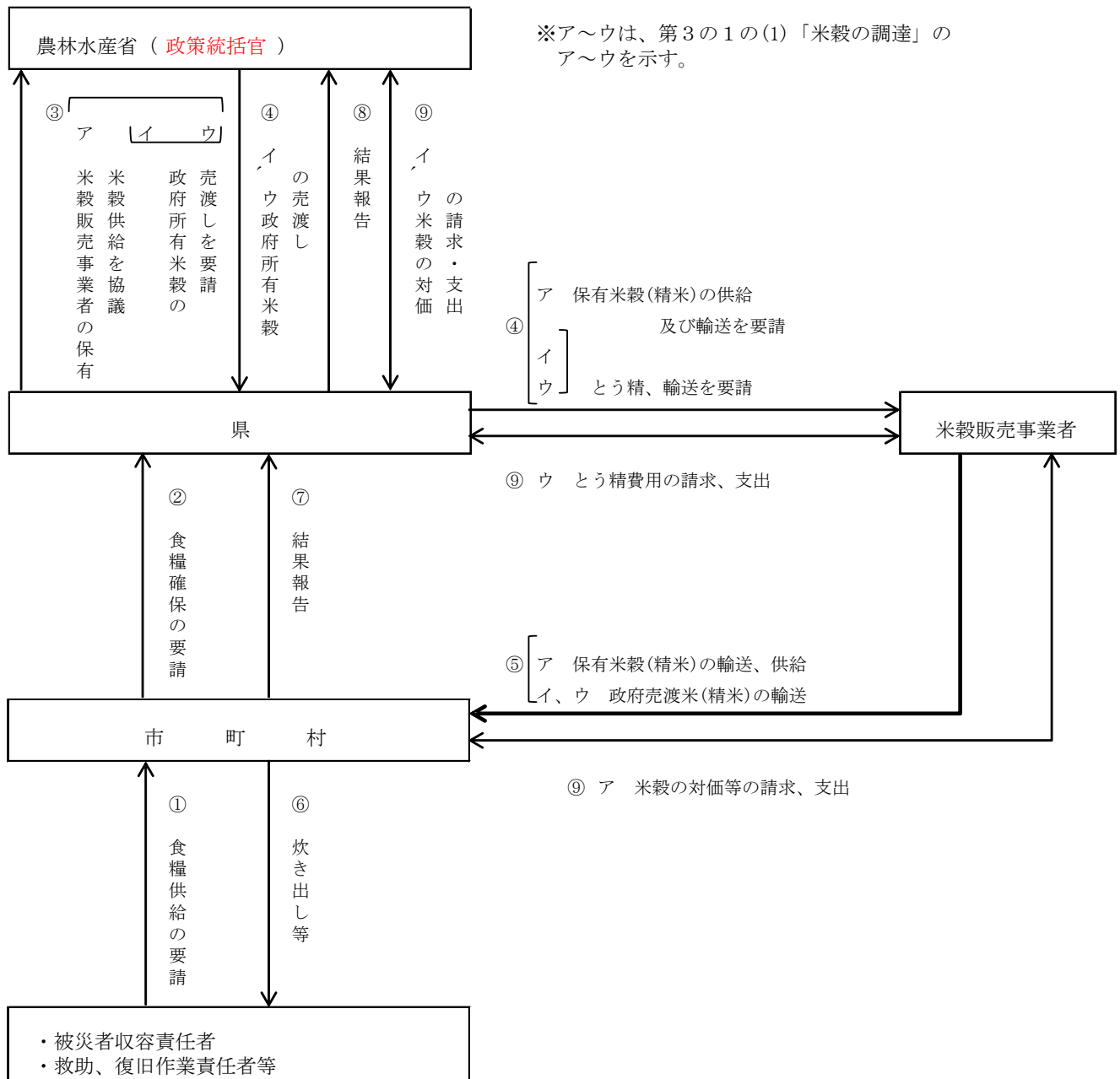

(2) その他の食品等の調達

町は、被害の状況等から必要と認めるときは、供給する食料品等の品目及び数量を決定して調達を実施する。

また、県は、町から要請があった場合又は状況により町において確保が困難と認められた場合、必要な品目について県の備蓄食料等を放出又は自ら調達を実施し、町に供給する。

2 食料の供給

(1) 供給対象者

- ア 避難所に収容された者
- イ 住家の被害が全壊（焼）、流失、半壊（焼）又は床上浸水等であって炊事のできない者
- ウ 被災地から一時縁故先に避難する者及び旅行者等で、食料品の持ち合わせのない者
- エ 被災地において救助、復旧作業等に従事する者（注：災害救助法の対象者にはならない。）

(2) 町及び県における食料供給の手段・方法

1) 町

- ア 被災者に対する食料の供給は、町があらかじめ定めて開設する実施場所（指定避難所等の適当な場所）において、災害救助法に定める基準に従って行う。
- イ 被災者に対する食料の配分に当たっては、次の事項に留意する。
- (ア) 各避難所等における食料の受入確認及び需給の適正を図るための責任者の配置
 - (イ) 住民への事前周知等による公平な配分
 - (ウ) 要配慮者への優先配分
 - (エ) 食料の衛生管理体制の確保
- ウ 炊き出し等の体制が整うまでは、町及び県が備蓄食料や流通備蓄等から調達する加工食品等（乾パン、即席めん、弁当類、パン、クラッカー、レトルト食品（おかゆを含む。）等）を支給する。
- エ 乳児に対する供給は、原則として粉ミルク及び調整粉乳とする。
- オ 炊き出しの体制が整った場合、原則として米飯による炊き出し等を行う（米穀の調達については「1 食料の調達」参照。）とともに、被災者の多様な食料需要に応えるため、弁当、おにぎり等の加工食品の調達についても、継続して実施する。
- カ 炊き出しは、避難所又はその近くの適当な場所を選び、既存の給食施設を活用し、若しくは仮設の給食施設を設置し、自ら又は委託して行う。
- キ 炊き出し要員が不足するときは、県又は日本赤十字社島根県支部に対し、他市町村の応援、日本赤十字奉仕団の派遣、自衛隊の災害派遣要請等を依頼するとともに、ボランティアの活用を図る。
- ク 米飯の炊き出しによる給食の実施に伴い、必要な梅干、つくだ煮等の副食品やみそ、食塩等の調味料等を調達し、供給する。
- ケ 生鮮食料品については、必要に応じ県に要請し、各卸売市場等からの調達や他県等の応援により確保し、供給する。
- コ 町が多大な被害を受けたことにより、町において炊き出し等の実施が困難と認めたときは、県に対し、炊き出し等についての協力を要請する。
- サ 炊き出し、食料の配分及びその他食料の供給を実施したとき（県の協力を得て実施した場合も含む。）は、実施状況を速やかに知事に報告する。

2) 県

- ア 町の報告に基づき、食料の配分、供給状況及び被災地需要を把握するとともに、関係機関、業者と連携を図り、町への支援を行う。
- イ 原則として発災後3日までは、県、町、住民の備蓄食料で対応し、4日目以降は、業者からの調達や県外からの応援で対応するようにし、順次、充実した内容のものを供給する。
- ウ 被災地以外の隣接市町村長に対し町の救援に協力するように図る。
- エ 町長から炊き出しの応援要請があり、県のみでの対応では困難である場合、日赤奉仕団の派遣、自衛隊の災害派遣等を要請する。

(3) 給食基準

ア 配布基準

被災者に対する炊き出しその他による食品給与の配布基準は、原則として災害救助法施行細則に定めるところによる。

イ 町の対応

町長は、給食の順位、給食の範囲、献立、炊き出し方法等についてあらかじめ定めておき、それらに基づき被災者に食品等の給与を実施する。

なお、1人当たりの供給数量については、次の基準を参考にする。
(1人当たりの供給数量)

品目	基	準
米穀等	被災者（炊き出し）	1食当たり精米換算 200g以内
	応急供給	1人1日当たり精米 400g以内
	災害救助従事者	1食当たり精米換算 300g以内
乾パン	1食当たり	1包（115g入り）
食パン	1食当たり	185g以内
調製粉乳	乳幼児1日当たり	200g以内

3 食料の輸送

(1) 県及び町による輸送

- ア 県は、広域防災拠点の備蓄食料を放出する場合、「島根県緊急輸送道路ネットワーク計画」（平成9年3月策定、平成25年度改訂）で指定された輸送拠点及び救援物資等の集積拠点を經由して町が選定する集積地等へ輸送する。
- イ 県が調達した食料について、町が要請する集積地等までの輸送は、原則として県が卸売業者等に要請して行う。
- ウ 災害の状況、輸送区間及び輸送距離の事情等から ア、イにより難しい場合は、県は、町と協議の上適切な場所を定め卸売業者等に輸送依頼し、又は町に供給する食料について町長に対し引取りを指示する。
- エ 町が調達した食料の町集積地までの輸送及び町内における食料の移動は町が行う。
- オ 他県等からの応援物資等は、広域防災拠点、輸送拠点及び救援物資等の集積拠点で引き継ぎ、県が町の指定する集積地等に輸送する。
- カ 県が輸送を実施する場合は、県有車両及び地域振興部の確保した輸送手段（輸送力提供依頼等）により輸送を実施する。

(2) 自衛隊等への輸送要請

交通途絶等により、緊急の用に間に合わないおそれのある場合は、知事は自衛隊法第83条の規定に基づき、自衛隊に災害地までの輸送を要請する。

(3) 輸送手段等

輸送手段は、貨物自動車等による陸上輸送を主とし、孤立地区等については、ヘリコプター、航空機等を利用する。

(4) 食料集積地の指定及び管理

- ア 災害が発生した場合、広域防災拠点、輸送拠点及び救援物資等の集積拠点を県の備蓄食料や調達した食料等の集積配給基地とする。
- イ 町は、災害時における交通及び連絡に便利な指定避難所、公共施設等をあらかじめ食料の町集積地として選定し、同時に調達した食料の集配拠点とする。
なお、町は、県に対し選定した集積地を報告し、県は、地域の集積地等を把握しておく。
- ウ 食料の集積を行う場合は、集積地ごとに管理責任者及び警備員を配置し、食料管理の万全を期する。

第4 飲料水等の供給

災害時には、ライフラインが被災し、断水や水の汚染により、復旧までの間、飲料水・生活用水等の確保が困難となるほか、医療機関等では、緊急医療に必要な水の確保が重要となる。また、避難所において応急給水の需要が高まることが予想される。

このため、原則として町は、緊急度、重要度を考慮した給水体制をとるとともに、早急に給水手段を確保し、被災者に給水する。

ただし、町において実施できないときは、協力要請に基づいて隣接市町村が実施する。

避難所や病院など災害時に特に優先的に給水が確保される必要のある箇所については、事前に把握し、災害発生後の速やかな給水の確保を図る必要がある。

1 給水の実施

町は、所管の地域において、それぞれ独自に給水計画を樹立し、給水活動を実施する。最低必要量の水を確保できない場合あるいは給水資機材が不足するときは、近隣市町村又は県に速やかに応援を要請する。

(1) 情報の収集

町は、次の情報を収集し、被災者に対する給水の必要性を判断する。

- ア 被災者や避難所の状況
- イ 医療機関、社会福祉施設等の状況
- ウ 通水状況
- エ 飲料水の汚染状況

(2) 給水活動

ア 給水の対象

災害のため飲料水が枯渇し、又は汚染して現に飲料に適する水を得ることができない者を対象とする。

イ 給水方法の選択

給水の方法は、配水池で行う「拠点給水」あるいは給水車等で輸送する「運搬給水」を原則とし、その選択は被害の程度、内容等により臨機に対応する。

ウ 水質の確認

災害により給水する水の汚染が想定される場合又は遊休井戸等を活用する場合などは、直ちに水質検査により安全性を確認する。なお、必要に応じ、県（保健所）に協力を求める。

(3) 広報

町は、給水場所、給水方法、給水時間等について防災行政無線等を用いてきめ細かく住民に広報する。

なお、飲用井戸等を使用する住民に対しては、煮沸飲用及び水質検査を指導する。

(4) 給水基準

被災地における最低給水量は、1人1日20ℓを目安とするが、状況に応じ給水量を増減する（被災直後は、生命維持のための量（1人1日3ℓ）とするなど。）。

(5) 要員の確保

災害時の応急給水活動は、広範囲にわたる場合があり、迅速に要員を確保する。

また、自力で給水を受けることが困難な要配慮者を支援するため、ボランティアとの連携を可

能な限り図る。
(給水の方法)

給水方法	内 容
配水池・浄水池・調整池等での拠点給水	住民が容易に受水できる仮設給水栓を設置する。
耐震性貯水槽等での拠点給水	耐震性貯水槽等が整備されている場合は、仮設給水栓を設置し有効利用を図る。
給水車、給水タンク、ポリ容器等での運搬給水	(1) 避難所等への応急給水は、原則として町が実施するが実施が困難な場合は、応援要請等により行う。 (2) 医療機関、社会福祉施設及び救護所等への給水については、他に優先して給水車等で行う。
仮配管、仮設給水栓等を設置しての応急給水	(1) 配水管の通水状況を調査し、使用可能な消火栓等あるいは応急復旧により使用可能となった消火栓等に仮設給水栓を接続して応急給水を行う。 (2) 復旧に長時間を要する断水地域に対しては、状況に応じて仮配管を行い、仮設給水栓を設置して応急給水を行う。
水の缶詰、ペットボトル等による応急給水	必要に応じ、備蓄飲料水の放出又は協定締結飲料水メーカー等に提供を要請依頼することにより配給する。

(6) 応援要請

激甚災害等のため町だけで最低必要量の水を確保できない場合あるいは給水資器材が不足するなど給水の実施が困難な場合には、近隣市町村又は県、関係機関に速やかに応援を要請する。

(7) 医療機関、社会福祉施設等の対応

医療機関、社会福祉施設については、臨時の活動班を編成するなどして、迅速・的確な対応を図る。

(8) 県（保健所）は、町から、飲料水の確保あるいは給水資器材の不足など給水の実施にかかる応援要請を受けた場合、又は被害状況により必要と認めた場合は、市町村等間の支援・協力について必要な斡旋、指導及び要請を行う。

(9) 県（保健所）は、斡旋等を行うに当たって、需要量を把握した上で、管内市町村等間の支援調整を行う。

(10) 県（保健所）において、被害が莫大であり広域的な支援が必要であると判断したときは、本庁（以下「県（薬事衛生課）」という。）へ連絡する。県（薬事衛生課）は連絡を受けた後、県内市町村等間、協定締結飲料水メーカーでの飲料水の確保あるいは給水資器材の調達等の斡旋を行う。

(11) 県（薬事衛生課）において、県内市町村等間のみでの応援では給水の実施が困難であると判断したときは、給水の所要量や運搬ルート等の情報を集約し、関係機関（厚生労働省、日本水道協会等）又は、県（防災危機管理課）を通じ近隣県への応援要請などの措置をとる。

(12) 県（保健所）は、水質にかかる登録検査機関と連携をとりながら、飲用井戸を含む飲料水について必要な衛生指導を行う。

(13) 県（企業局）は、町等からの要請により、浄水池及び調整池において拠点給水を行う。

2 災害救助法に基づく措置

災害救助法が適用された場合、「飲料水の供給」は、次のとおり町が実施する。

(1) 対象

災害のために現に飲料水を得ることができない者

(2) 支出できる費用

ア 水の購入費

イ 給水及び浄水に必要な機械、器具の借上費、修繕費、燃料費

ウ 薬品及び資材費

(3) 期間

災害発生の日から7日以内

第5 生活必需品等の供給

災害時には、住居の浸水や流出・倒壊等により、家財、寝具その他生活必需品等を喪失する被災者が多数発生し、しかも販売機構の混乱等によりそれらの入手が困難となる。また、一部では避難生活の長期化が予想され、特に気温の低下が予想されるときは、防寒具や布団等の早急な給与が必要となる。

このため、迅速にそれら生活必需品等を調達し、被災者に給与又は貸与する。

生活必需品等物資の確保・輸送・配分計画及び各世帯に対する配分は町が行う。ただし、町において確保等が困難なときは、県又は関係機関等が協力して実施する。

なお、要配慮者のニーズや、男女のニーズの違いに配慮する。

1 生活必需品等の確保

災害により生活必需品を失った被災者の保護のため、町、県及び日本赤十字社島根県支部は、避難所生活者等を対象にした毛布、肌着、暖房用品、並びに避難所生活の長期化に対応するための備蓄物資の放出、又は関係業界等からの調達により供給する。

(1) 町は、災害時において被災者への生活必需品等の給（貸）与の必要があると認めた場合は、次の情報を収集し、被災者に対する給（貸）与の必要品目及び必要量の判断をする。

ア 被災者や避難所の状況

イ 医療機関、社会福祉施設の被災状況

(2) 必要な被服、寝具、その他生活必需品等の物資について、あらかじめ定めておいた町の生活必需品等の給（貸）与のための備蓄・調達計画に基づき、備蓄物資の放出又は関係業界等からの調達により確保する。

(3) 状況により、町のみで対応が困難な場合には、隣接市町村、県に対し、必要な物資の供給・調達を要請する。

(4) 町から生活必需品等の供給・調達要請があったとき、又は県が被害状況により必要と認めた場合は、隣接市町村に応援を指示し、また、状況に応じて県の備蓄物資を放出する。

- (5) さらに、不足が生じた場合、県は、販売業者から調達を行うとともに、日本赤十字社島根県支部、他都道府県、中国経済産業局、自衛隊等関係機関等に対し、応援要請、斡旋依頼、調達等を実施する。

2 生活必需品等の給与

被災者に対する生活必需品等の給(貸)与は、急場をしのぎ一時的に被災者の生活を安定させる。被災者への配布基準は、原則として、災害救助法施行細則の定めるところによる(本章第6子節「災害救助法の適用」参照。)

- (1) 被災者への配分方法等については、あらかじめ定めてある配分計画等による。
- (2) 自力で生活必需品等を受け取ることが困難な要配慮者を支援するため、又は被災者が多数発生した場合など、生活必需品の配布要員を確保するとともに、ボランティア等との連携を可能な限り図る。
- (3) 激甚災害等のため町のみで実施困難な場合には、県、隣接市町村及び関係機関へ応援要請する。

(4) 県

県は、町のみでは生活必需品等の配布が困難と判断される場合は、必要とする要員等の情報を集約し、関係機関等(日本赤十字社島根県支部、他都道府県、自衛隊等)への応援要請など必要な措置をとる。

(5) 日本赤十字社島根県支部

保管する救助物資を県支部配分基準に基づき、被災者に対して配布する。

(6) 陸上自衛隊

緊急事態の場合、知事の要請に基づき、その保管し、管理する救助物資を被災者に貸与し、県や町による救助物資の給与又は貸与が実施されるまでの間の被災者の保護を図る。

(7) その他の防災機関

当該機関が管理し、保管する救助物資を積極的に放出して町又は県が実施する被災者の保護に協力する。

3 生活必需品等の輸送

(1) 県及び町による輸送

- ア 県は、広域防災拠点の備蓄物資を放出する場合、町が選定する集積地等へ輸送する。
- イ 県が調達した物資について、町が要請する集積地等までの輸送は、原則として県が調達業者等に要請して行う。
- ウ 災害の状況、輸送区間及び輸送距離の事情等から ア、イにより難しい場合は、県は、町と協議の上、適切な場所を定め調達業者等に輸送依頼し、又は町へ供給する物資について町長に対し引取りを指示する。
- エ 町が調達した物資の町集積地までの輸送及び町内における物資の移動は町が行う。
- オ 他県等からの応援物資等は、広域防災拠点で引き継ぎ、県が町の指定する集積地等に輸送する。
- カ 県が輸送を実施する場合は、県有車両及び輸送業者等から確保した輸送手段(輸送力提供依

頼等)により実施する。

(2) 自衛隊等への輸送要請

交通途絶等により、緊急の用に間に合わないおそれのある場合は、知事は自衛隊法第83条の規定に基づき、自衛隊に災害地までの輸送を要請する。

(3) 輸送方法等

輸送方法は、貨物自動車等による陸上輸送を主とし、孤立地区等については、ヘリコプター、航空機等を利用する。

(4) 物資集積地の指定及び管理

ア 災害が発生した場合、広域防災拠点を県の備蓄物資や調達した物資等の集積配給基地とする。

イ 町は、災害時における交通及び連絡に便利な指定避難所、公共施設等をあらかじめ物資の町集積地として選定し、同時に調達した物資の集配拠点とする。なお、町は、県に対し選定した集積地を報告し、県は、地域の集積地等を把握しておく。

ウ 物資の集積を行う場合、町は、集積地ごとに管理責任者及び警備員を配置し、物資管理の万全を期する。

第20節 災害ボランティアの受入れ、支援

第1 基本的な考え方

大規模災害時は、被災地の内外から参加する多種多様な災害ボランティアが効果的に活動できるよう、県及び町は、日本赤十字社島根県支部、社会福祉協議会、災害支援に関わるNPO等関係機関と連携して、災害ボランティア活動ニーズの把握、ボランティアの受付、登録、派遣調整など、受入体制を確立し、活動を支援する。

第2 災害ボランティアの受入れ、支援

1 災害ボランティアセンターの開設

被災地では、町、町社会福祉協議会等関係機関が連携し、災害ボランティアの活動拠点（以下、「災害ボランティアセンター」という。）を設ける。

- ア 災害及び被災状況の情報収集
- イ ボランティアニーズの把握
- ウ ボランティアの受付、登録
- エ ボランティアの調整（グループ編成及び派遣先の選定）
- オ ボランティアの派遣・撤収の指示
- カ ボランティア活動の企画・開発
- キ ボランティア活動の記録
- ク 災害ボランティアセンターの要員の維持、管理
- ケ 災害ボランティアセンターの運営に必要な資器材の調達
- コ 関係機関との連絡調整 など

2 県災害ボランティアセンターの設置

被災市町村において災害ボランティアセンターが設置された場合には、県と県社会福祉協議会との連携により、県社会福祉協議会内に県災害ボランティアセンターを設置し、必要に応じ以下の業務を行う。

- ア 被害の規模、被災地の状況等に対応した、適切なボランティアの配置、安全の確保及び効果的な活動を行うための、ボランティア受け入れに関する総合調整
- イ 災害ボランティアセンターへボランティアコーディネーターを派遣するための調整
- ウ 災害ボランティア関連情報の収集・提供及び情報提供窓口の開設

3 専門技術を有するボランティアの派遣

県は、被災地のニーズに応じ、関係団体等へ専門技術を有するボランティアの派遣を要請する。

4 被災地周辺における支援

被災規模が大きい場合には、周辺地域の市町村、市町村社会福祉協議会等関係機関と県災害ボランティアセンターは連携し、災害ボランティアの登録、派遣等のコーディネート、物資の調達等を行い、現地を支援する。

なお、その他地域の市町村、市町村社会福祉協議会等関係機関は、災害ボランティアの活動に対して協力等に努める。

第2 1 節 文教対策

第1 基本的な考え方

保育所、幼稚園、幼稚園、小学校、中学校、高等学校及び教育施設（以下「学校等」という。）での防災体制・応急教育計画等を整備し、風水害時における乳幼児、児童及び生徒（以下「児童等」という。）や施設利用者の生命の安全確保と教育活動等の早期回復を図る。

また、教育関係施設及び文化財の管理者等は、防災計画・応急対策計画を整備し、被害を軽微にできるように措置するとともに、いち早い復旧に備える。

県及び町においては、その所管の業務について、学校等及び各施設管理者と連携を取って文教対策に関する計画を作成し、風水害時にその計画に基づいて対策を実施する。

第2 児童等の安全確認・施設被害状況確認

1 最優先課題

災害時には、学校等は児童等の安全確保を最優先しなければならない。中でも乳幼児や小学校低学年児童、特別支援学校の児童などに対しては、避難の指示・避難誘導に当たって最優先に行う等特段の配慮が必要である。

2 風水害発生時の対応

風水害時には、まず児童等の安全を確認するとともに、当面児童等が取るべき行動の指示を行う。

休憩時間や放課後等にあつては、児童等が取るべき行動を指示するとともに、教職員は速やかに児童等のもとへ駆けつけて掌握に努める。

3 児童等の保護者への引き渡し

安全を確保した後は保護者等へ連絡し、保護者の在宅の有無の確認、通学路等の帰路の安全確認、引き渡し場所の安全確認を行い、児童等を引き渡す。児童等が自分で勝手に下校したり、また保護者が学校側のチェックなしで子どもを連れ帰ったりする等のないよう、出席簿等の名表や事前に準備しておいた「引き渡し確認カード」等の利用など、各学校における具体的な行動マニュアルを作成し、万全を期する。留守家庭や諸般の事情で、児童等を直ちには引き渡すことが困難な状況も予想されるため、一時的に学校等で児童等を保護する必要が生じることも考えられる。そのため必要な備品等を保管しておくことも必要となる。私立学校については、この対策に準じて自主的に対策を立てるよう指導する。

第3 応急対策の実施

1 災害時の対応

県及び町は、必要に応じて所管する学校等と連絡を取り、災害についての情報提供、防災対策についての助言を行う。状況によっては、防災関係機関に支援を要請する。

人的、物的な被害が発生した場合においては、被災状況の把握に努めるとともに、関係機関と連携を取り、各学校に必要な応急対策を講ずる。

(1) 校長は防災気象情報、通学路の状況、公共交通機関の運行状況等をもとに、必要に応じ臨時休校、下校措置等をとる。

- (2) 学校が被災し、又は被災するおそれがあるときは、校長は児童等、施設の状況を把握し、教職員、児童等に対し適切な指示を与える。校長が不在の場合の指揮系統については、事前に定めておく。
- (3) 土砂崩れ等が発生した施設内の箇所については立ち入りを禁止するなどの措置を取り、二次災害の防止に努める。
- (4) 学校に避難所が開設される場合には、運営責任者である災害対策担当部局に可能な範囲で協力する。例えば、必要に応じて学校防災本部内に避難所支援班を設置して業務に当たる。
- (5) 校長は人的、物的な被害が発生したとき、臨時休校等の措置をとったときは、直ちに教育委員会へ報告する。

第4 応急教育の実施

県及び町は、所管する学校等の児童等及び教職員並びに施設の状況などに応じて、心のケアへの支援を行う。

教育委員会は、学校ごとに担当職員を定めるなどし、指導及び支援のために必要な情報収集及び伝達に万全を期する。

また、仮校舎及び仮運動場の確保、学校施設の応急復旧、安全な通学及び学校給食の確保、教科書及び学用品の供給、授業料等の減免、奨学金の貸与、被災による生活困窮家庭の幼児、児童、生徒に対する就学支援の増強並びに特別支援学校等在籍児童等の就学奨励費の再支給等、応急の教育に必要な措置を講じる。

- (1) 校長は、児童等・教職員の被災状況、施設被害を勘案し、応急教育の内容を教育委員会と連携を取りながら決定する。同時に対応可能な教職員・関係機関・地域からの支援を得て、校舎内外の整備を行い、教育活動再開に向けて取組を行う。
- (2) 応急教育計画に基づき学校に収容すべき児童等は、学校に収容し指導する。教育活動の再開に当たっては、特に登下校の安全確保に留意し、指導内容は主として健康、安全教育及び生徒指導に重点を置く。
特に、児童等の状態の把握や心の健康相談活動の推進及び心的外傷後ストレス障がい（PTSD）等、心のケアについて十分に配慮することが重要であることから、児童・生徒を対象としたスクールカウンセラーを派遣するなど対策に努める。
- (3) 学校と教育委員会及び保護者との連絡網の確保を図り、必要な情報伝達の徹底を期する。当該教育委員会及び保護者との連絡は緊密にし、教科書及び教材の給与等に係る必要業務に当たる。
- (4) 避難した児童等については教職員の分担を定め、地域ごとに実情の把握に努め、避難先を訪問するなどして、指導を行うように努める。
- (5) 避難所として学校施設を提供したため長期間学校が使用不可能の場合には、当該教育委員会とも協議し他の学校や公共施設等の確保を図ることにより、早急の授業再開を期する。
- (6) 校長は、災害の推移を把握し、当該教育委員会と緊密に連絡の上、できるだけ早く平常授業にもどすように努め、その時期については早急に保護者に連絡する。

- (7) 学校教育活動の早期再開に向けて、PTAや地域の自主防災組織等の協力が得られるよう、協議の場を設定するなど努める。
- (8) 被災に伴う疎開等により児童等が転学を希望する場合には、教育委員会とも連絡の上、手続きは必要最小限のものにとどめるなど簡素なものとなるよう留意する。

第5 学用品の調達及び支給・授業料等の減免措置

1 学用品の給与対象者及び給与時期

(1) 学用品の給与の対象

風水害により住家に被害（全壊焼、流失、半壊焼又は床上浸水）を受け、就学上欠くことのできない学用品を喪失又は毀損し、就学上支障のある小学校児童（特別支援学校の小学部児童を含む）、中学校生徒（特別支援学校の中学部生徒を含む）、及び高等学校等生徒（高等学校（定時制の課程及び通信制の課程を含む）、特別支援学校の高等部、高等専門学校、専修学校及び各種学校の生徒をいう）であって、町長により罹災者として確認された児童、生徒であること。

(2) 給与の時期

災害発生の日から、教科書（教材を含む）については1か月以内、文房具及び通学用品については15日以内とする。

2 給与の実施

(1) 教科書、教材の給与

罹災児童生徒の調査は、学校設置者の協力を得て町長が行う。

学用品の調査報告は町長から知事へ行う。

学用品の給与は町長が行うが、町長において調達困難なときには、知事が調達を行う。

(2) 文房具、通学用品の給与

文房具及び通学用品については、町が被害の実状に応じ現物をもって行う。

3 授業料等の減免措置

(1) 町

公立小・中学校においては被災により費用（公立高等学校にあつては授業料、以下同様）の支払いが困難と認められる児童等について、費用の支払いの延期、減額・免除等必要な措置を検討する。

(2) 県立学校

県は、被災により授業料の減免が必要と認められる者について、関係条例及び規則の定めるところにより授業料減免の措置を講じる。

第2.2節 廃棄物等の処理

第1 基本的な考え方

1 趣旨

風水害の発生により排出された廃棄物等を迅速に処理し、被災地の生活環境の保全を図る。

第2 廃棄物処理

1 災害廃棄物の発生量

(1) 災害廃棄物として排出されるごみとして、倒壊家屋、浸水家屋からの廃木材やコンクリート殻類等、水分を含んだヘドロ状態の廃棄物等が考えられる。

(2) 風水害により発生する災害廃棄物については、発生量を的確に把握する必要がある。

(3) 発生量を把握するため、町は事前にトラック等における廃木材やコンクリート殻類等の積載量を把握し、その台数から発生量、処理量を推定し処理計画を勘案する必要がある。（積載量については、例えば「4 t 車両には、廃木材 6 m³、土砂類 3 m³、10 t 車両にはコンクリート殻類 5 m³、土砂類 7 m³の積載とする。」）

2 応援体制の確保

町等は、災害地における環境保全の必要性等を考慮し、必要に応じて他の市町村等の応援を求め、場合には、県に対し連絡調整等の協力を要請する。

3 処理対策

(1) 生ごみ等腐敗性の高い廃棄物

町等は、被災地における防疫及び保健衛生対策上、生ごみ等腐敗性の高い廃棄物を優先した収集運搬ができるようにその収集運搬体制の確立を図る。

(2) 災害廃棄物の仮置き

ア 風水害により発生する廃棄物は、大量の廃木材やコンクリート殻類等、水分を含んだヘドロ状態の廃棄物等であるが、一時期の最終処分場への大量搬入は処理が困難となる場合が想定されるので、必要に応じて環境保全上支障が生じない仮置場（学校の校庭、河川敷、公共広場等）を指定し、暫定的に積み置き保管するなどの方法を講じる必要がある。

イ 災害廃棄物の収集に当たっては、現場においてできるだけ分別収集を行い仮置場に搬入する。

ウ 仮置場においては、衛生害虫が発生しないよう、また、災害廃棄物以外の物（土砂等）が持ち込まれないよう管理の徹底が必要となる。

エ 仮置場の選定に当たっては、以下の基準とする。

（ア）他の応急対策活動に支障のないこと。

（イ）環境衛生に支障が生じないこと。

（ウ）搬入に便利なこと。

（エ）分別等適正処理の対応ができること。

(3) 倒壊家屋からの災害廃棄物等

倒壊家屋、浸水家屋からの廃木材やコンクリート殻類等、水分を含んだ廃棄物等については、原則として被災者自らが町等の指定する場所に搬入する。

しかし、被災者自らによる搬入が困難と判断される場合や道路等に災害廃棄物が散在して、生

活環境に影響を及ぼし、緊急に処理を要する場合には、町等が処理を行う。

(4) 災害廃棄物の処分

ア 災害廃棄物については、円滑かつ迅速に処理する。また、分別、再生利用等によりその減量が図られるように適切な配慮をする。

イ 最終処分場が被災して使用が不可能な場合は、事前に町等が県と協議のうえ代替措置を講ずる。

第3 し尿処理

1 し尿処理量の推定

(1) 処理量を推定するに当たり、町は、事前に町内における汲取便所の平均的総容量を把握しておく。

(処理量＝被災家屋×総容量×定率)

(2) 避難所等に仮設トイレを設置した場合は、その処理量が加算される。

2 応援体制の確保

町は、被災地における環境保全の必要性等を考慮し、必要に応じて他の市町村等の応援を求める場合には、県に対し連絡調整等の協力を要請する。

3 処理対策

(1) 倒壊家屋等

町は、倒壊家屋や浸水家屋等の汲取式便槽のし尿について、被災地における防疫及び保健衛生対策上、収集可能な状態になった時点から速やかに収集運搬が行われるよう、その処理体制の確立を図る。

(2) 避難所等

町は、避難所や必要に応じて適所に仮設トイレを設置した場合、防疫及び保健衛生対策上から、優先的に仮設トイレのし尿の収集を行う。

(3) 水洗トイレ

町は、水洗トイレを使用している世帯や団地において、風水害により水洗トイレが使用不可能となった場合、速やかに仮設トイレを設置する対策を講じる。

第4 応援協力体制の確保

(1) 町は、被災状況を勘案し、自己のみではその地区内の処理が困難と判断した場合には、県に対して、近隣市町村等からの応援が得られるよう、連絡調整等の協力を要請する。

(2) 県は、町からの要請がない場合であっても客観的判断のもとに必要に応じて近隣市町村等からの応援が得られるよう連絡調整等を行う。

第5 廃棄物処理機能の復旧

(1) 町は、廃棄物処理施設に被害が生じた場合、その被害状況を早急に把握し、応急復旧を図る。

(2) 町は、被害状況から復旧に時間を要し、収集作業等に影響を与えると判断した場合は県と協議

のうえ期間を定めて他の処理施設にて処理を依頼する等の方策を立て、効果的な廃棄物処理活動を行う。

第6 産業廃棄物の処理

事業者の被災に伴って排出される廃棄物等は、排出事業者が自己の責任において適正に処理する。なお、排出事業者は、町等が設置している最終処分場で併せて処理する場合は、町等と十分協議をする。

第23節 防疫・保健衛生、環境衛生対策

第1 基本的な考え方

災害発生時における被災地の防疫は本計画の定めるところにより迅速に実施し、感染症の発生と流行の未然防止に万全を期するとともに、被災者の心身の健康の維持を図る。

第2 防疫活動

1 防疫活動組織

町は、県の組織に準じ組織表を作成し、動員計画及び費用資材の確保計画を樹立し、被害の程度に応じ迅速適切に防疫ができるようにする。

2 防疫活動内容

町は、県の指示を受け、消毒の実施及び鼠族昆虫駆除を行う。

第3 保健活動

被災地、特に避難所において生活環境の激変に対し、被災者が心身の健康に不調をきたす可能性が高いことから、県及び町は、次のように被災者の健康管理を行う。

- (1) 必要に応じて避難所に救護所を設ける。
- (2) 保健師が避難所における健康相談、地域における巡回健康相談を行う。

第4 精神保健活動

1 DPATの編成

発生した災害の規模に応じ、迅速に被災者の精神的ケア（こころのケア）の対応を実施するため、DPATを組織し、有事に際し適切な活動を行えるようにする。この際は、医療・保健活動と一体的に取り組み、被災者の心身の健康管理を行う。

2 精神保健活動内容

- (1) 被災者の支援
- (2) 町、社会福祉施設等との連絡調整
- (3) 被災者の精神保健福祉相談

3 精神保健の対象者

- (1) 被災住民全般
 - ア 避難所においては、被災者の心身の健康管理を行う。
 - イ 自宅で生活している者へは、巡回健康相談を行う。
- (2) 高齢者
- (3) 障がい者
- (4) 児童
- (5) 外国人
- (6) その他（公務員、災害救助要員）

4 応援体制

県は、災害による被災者のストレスケア等のため、必要に応じて、被災地域外の医療機関、厚生労働省及び被災地域外の都道府県に対して、災害派遣精神医療チーム（DPAT）等の編成及び協力を求めるとともに、その活動に係る調整、活動場所の確保等を図る。

第5 食品衛生指導

1 食品衛生指導班の編成及び派遣

県は、災害状況に応じて必要と認めたときは、食品衛生監視員による食品衛生指導班を編成し、被災地区に派遣する。

また、被災地区に搬送される救援食品の情報を収集するとともに、次に掲げる活動を行う。

- (1) 救援食品の輸送方法等の確認
- (2) 関係部署との連絡調整等

第6 動物愛護管理対策

災害時の被災地においては、家庭動物として飼育されていた動物が放逐されることにより、負傷動物や放浪動物が多数生じることから、県は、関係団体と協力し、これら動物の収容、保管施設の確保と管理体制の整備を図る。

町は、家庭動物として飼育されていた動物が放逐されることによる放浪動物や飼育放棄が発生しないよう、平時から家庭動物の避難用品の確保や同行避難が行えるよう啓発や体制の整備を図る。

- (1) 県は、飼い主のわからない負傷動物や放浪動物の保護、その他動物に係る相談等を実施する。
また、動物の一時預かりを保健所において行う。
- (2) 県は、町等の要請に応じて、飼育動物の餌の調達を行う。ただし、町において実施できないときは、県が協力して実施する。
- (3) 県は、災害発生時の危険な動物の逸走等の有無及び実施された緊急措置について確認し、必要な措置を行う。
- (4) 町は、避難所に飼い主とともに避難した動物の飼育について、適正飼育の指導、助言等必要な措置を行い、動物の愛護及び動物感染症予防等衛生管理を含めた災害時における動物の管理等について、必要な措置を講ずる。

第24節 遺体の搜索、処理及び埋・火葬

第1 基本的な考え方

風水害時において死亡した者及び行方不明の状態にあり、周囲の事情によりすでに死亡していると推定される者については、搜索及び収容を行い、身元が判明しない死亡者については埋・火葬を実施する。

第2 遺体の搜索

遺体及び行方不明の状態にあり、かつ周囲の事情によりすでに死亡していると推定される者の搜索は、町長が、警察本部、消防本部及び地元奉仕団等の協力のもとに実施する。

第3 遺体の処理

1 遺体の輸送

警察官による検視及び救護班による検案を終えた遺体は、町長が知事に報告の上、遺体収容所に輸送し、収容する。

2 遺体収容所（安置所）の設営及び遺体の収容

町長は、被害現場付近の適当な場所（寺院、公共建物、公園等収容に適当な場所）に遺体の収容所を開設し、遺体を収容する。

前記収容所（安置所）に遺体収容のための既存施設がない場合は、天幕及び幕張等を設置し、必要器具（納棺用品等）を確保する。

町長は、収容した遺体及び遺留品等の整理について必要な事項を定めておく。

第4 遺体の検視等

警察は、医師等の協力を得て、遺体の検視・死体調査、身元確認等を行う。また、身元確認に必要な資料の重要性を踏まえ、効果的な身元確認が行えるよう県、町、指定公共機関、指定地方公共機関等と密接に連携する。

第5 遺体の埋・火葬

1 広域的な火葬の実施

県は、町の要請があったときは、広域的な火葬の実施を支援する。

2 埋・火葬実施基準

身元が判明しない遺体の埋・火葬は、町長が実施する。

また、大規模な災害により多数の死者が生じた場合には、遺体の処理を遅滞なく進める。

(1) 遺体の火葬

ア 遺体を火葬に付す場合は、遺体収容所から火葬場に移送する。

イ 焼骨は、遺留品とともに納骨堂又は寺院等に一時保管を依頼し、身元が判明次第、縁故者に引渡す。

(2) 遺体の仮埋葬

ア 収容した遺体が多数のため火葬場で火葬に付すことができない場合は、寺院その他適当な場所に仮埋葬する。

イ 仮埋葬した遺体は、適当な時期に発掘して火葬に付し、墓地又は納骨堂に埋葬又は納骨する。

第25節 住宅確保及び応急対策

第1 基本的な考え方

住宅が浸水や土砂災害による流失、損傷を受けた被災者で、自己の資力では直ちに住宅を確保できない者に対し、住宅の応急修理、又は応急住宅の提供を行い入居させる。

また、被災者が民間賃貸住宅への入居を希望する場合には、住宅の提供を円滑に行えるように努める。

第2 応急住宅の提供

1 方針

(1) 入居者の選定

ア 対象者

- ・住家が全壊、全焼又は流失して生活できない状態となった世帯
- ・居住する仮住宅がなく、また借家等の借上げもできない世帯
- ・自らの資力では住宅を確保することができない世帯。

イ 入居者の選定

入居者の選定は、町が行う。

(2) 必要住宅戸数の把握

町は、住宅の提供が必要な世帯数をとりまとめる。県は、県内の必要戸数をとりまとめる。

(3) 応急住宅提供の方針

公的住宅の空き家で提供可能なものを提供する。なお、公的住宅の提供で足りない場合は、県及び町は、応急仮設住宅を建設し、提供する。

(4) 応急仮設住宅建設の方針

ア 実施主体

- ・応急仮設住宅の建設は、町が行う。
- ・災害救助法が適用された場合は、町の要請に基づき県が建設し、提供する。

イ 建設用地の選定

敷地の選定に当たっては、できる限り集団的に建築できる場所とし、公共用地等から優先して町が選定する。

なお、病院、商店街等から離れた敷地を選定した場合、被災者の交通手段の確保に配慮する。

ウ 仮設住宅の構造・規模

- ・仮設住宅の構造は、鉄骨プレハブ造等とする。
- ・規模は入居世帯の人数に応じて定める。
- ・要配慮者に配慮し、バリアフリー、暑さ（寒さ）対策等を考慮する。

2 公的住宅の提供

(1) 提供可能戸数の把握

県営住宅、公社賃貸住宅の空き家で提供可能な住宅（以下「県提供可能住宅」という）の戸数と型式を把握する。

県内の公的住宅の空き家で提供可能な住宅（以下「市町村提供可能住宅」という）の戸数と型式を集計し、把握する。

(2) **提供住宅の斡旋**

町の要請に応じて、県提供可能住宅の提供及び他の市町村提供可能住宅の斡旋を行う。

(3) **他県への援助要請**

他県の公的住宅の提供を受ける必要がある場合は、他県に援助を要請する。

3 公的住宅の提供にかかる町の対応

(1) **必要住宅戸数等の把握**

住宅の提供が必要な世帯の数及びその世帯の家族構成、人数、男女別、年齢等必要な事項を把握する。

(2) **提供可能住宅戸数を把握**

提供が可能な住宅戸数を把握する。

(3) **県への援助要請**

町の提供可能住宅の提供だけでは必要戸数に満たない場合には、県に援助を要請する。この場合は、住宅の提供が必要な世帯の数及びその世帯の世帯主名、家族構成、人数、男女別、年齢を明示して要請する。

(4) **入居者の決定**

町が決定する。

県及び他の市町村の提供住宅に入居させる場合は、入居する世帯主名、入居時期を速やかに県に報告する。

4 応急仮設住宅の建設

災害救助法が適用された場合、県が建設する応急仮設住宅は下記による。

(1) **建設用地の提供**

町の要請により応急仮設住宅の設置計画に応じて、県公有地を提供する。ただし、町において県公有地の確保が困難な場合は両者で協議する。

(2) **仮設住宅の規模**

入居予定者の家族構成、人数に応じて建設する仮設住宅の規模、型式を定める。

(3) **仮設住宅の維持管理**

仮設住宅の維持管理は、知事が町長に委託する。

(4) **仮設住宅の存置期間**

2年間とする。

(5) **建設資材の調達**

大規模な被災の場合の応急仮設住宅の建設は、社団法人プレハブ建築協会の協力を得て建設する。

5 応急仮設住宅の建設にかかる町の対応

(1) 建設場所

建設予定場所は、原則として県又は町公有地とするが、私有地の場合は所有者と町との間に賃貸契約を締結し、その場所は飲料水が得やすく保健衛生上適切な場所とする。

(2) 建設着工期限及び貸与期間

災害発生の日から20日以内に着工し、その貸与期間は、原則として完成の日から2年以内とする。

(3) 仮設住宅の規模

入居予定者の家族構成、人数に応じて建設する仮設住宅の規模、型式を定める。

(4) 災害救助法の適用の場合

ア 県への要請

仮設住宅の建設場所、建設戸数、規模・型式及びその世帯主名、家族構成、人数、男女別、年齢を明示して要請する。

イ 建設用地の選定

県と協議の上決定する。

6 応急仮設住宅の運営管理

町は、各応急仮設住宅の適切な運営管理を行う。

(1) 応急仮設住宅における安心・安全の確保

(2) 心のケア対策

孤独死や引きこもりなどを防止するための心のケアへの対策を実施する。

(3) 地域コミュニティの形成

入居者による地域コミュニティの形成及び運営に努めるとともに、運営への女性の参画を推進し、女性をはじめとする生活者の意見を反映できるよう配慮する。

(4) 家庭動物対策

応急仮設住宅における家庭動物の受け入れに配慮する。

第3 被災住宅の応急修理

1 方針

風水害により、住宅が破損し、居住することができないもののうち、特に必要と認められる者に対して住宅の応急修理を行う。

住宅の修理については、借家は家主が、社宅、寮等については事業主が、また公舎、公営住宅については設置主体が行うが、借家等では家主に能力がなく、かつ借家人に能力がないような場合には対象とする。

2 実施内容

(1) 対象者

- ・住家が半壊、半焼し、又は半流失しそのまま当面の日常生活を営むことのできない世帯
- ・資力に乏しく、自力で住宅の応急修理を行うことができない世帯

(2) 修理家屋の選定

町長は、民生委員その他関係者の意見を聞き、対象家屋の順位を定めて選定する。

(3) 応急修理

応急修理は、居室、炊事場、便所等生活上欠かすことのできない部分を対象とする。

なお、個々の修理部分については、より緊急を要する部分の応急修理で、例えば土台、床、壁、天井、屋根、窓、戸等の修理を行い、畳の入替え、基礎工事等は含まない。

第4 住宅関係障害物除去

住宅関係障害物除去とは、災害救助法でいう「災害によって住居又はその周辺に運ばれた土石、木竹等で、日常生活に著しい障害を及ぼしているものの除去」をいう。

1 住宅関係障害物除去作業支援

県は、災害救助法を適用した場合、町が実施する住宅関係障害物除去作業において、労力又は機械力が不足した場合は、町の要請に基づき、隣接市町村からの派遣を依頼する。

また、建設業界等との連絡調整を行い、資機材、労力等の提供を求める。

県は、住宅応急復旧と住宅関係障害物除去作業の連携を確保し、迅速な復旧を図るための連絡調整を行う。

2 住宅関係障害物除去作業

町は、災害救助法に則って行う。

第5 災害復旧用材の確保

町の実施する住宅応急修理において、資材不足が発生した場合、県は資材調達に協力する。

住宅等の応急修理の早期復旧及び木材価格の安定のため、近畿中国森林管理局に対して、全国主要森林管理署からの国有林材（素材）の供給を要請する。

第6 民間賃貸住宅の紹介、斡旋

県は、被災者が民間賃貸住宅への入居を希望する場合、島根県宅地建物取引業協会、全日本不動産協会島根県本部及び全国賃貸住宅経営者協会連合会に協力を要請するとともに、その旨を町に通知する。

島根県宅地建物取引業協会、全日本不動産協会島根県本部及び全国賃貸住宅経営者協会連合会は、要請に基づき、無報酬で空き家の紹介、斡旋を行うよう努める。

町は、民間賃貸住宅の紹介、斡旋について、被災者に周知を図る。

なお、被災者の早急な住宅確保のため、民間賃貸住宅の借り上げ制度などの確立を図る。

第26節 農林業関係被害の拡大防止

第1 基本的な考え方

風水害時には、農林畜産物及び水産関係に多大な被害が発生することが予想される。

このため、農林水産物等の被害の拡大防止、被災地における家畜伝染病の予防、飼料の調達・配分等の対策を実施する。

第2 農産物、家畜対策

1 農産物対策

災害による農作物被害の拡大を防止するための応急対策として次の措置を講じる

(1) 被害状況の把握

町は、島根県農業協同組合等と相互に連携し、農作物等の被害状況を把握するとともに、被害情報について、支庁農林局、農林振興センターを通じ県農林水産部に報告する。

(2) 水稲改植用苗の確保

水害により、水稲の改植を必要とする場合が生じたときには、県は町長の要請に基づき、改植用苗の補給等所要の措置を講ずる。

(3) 病虫害防除対策

水害等により発災が予想される農作物の病虫害防除の対策は、次により実施する。

ア 防除の指示及び実施

県は、災害による病虫害の防除対策を検討した上、町に対し具体的な防除の実施を指示する。

町は、県の指示により、防除班等を組織して防除の実施に当たる。

イ 防除の指導

県は、特に必要があると認めたときは、関係職員によって防除指導組織を編成して、現地の特別指導を行う。

ウ 集団防除の実施

被災地域が広大で、集団的に一斉に病虫害の防除を実施する必要があると認められるときには、県は農林水産大臣に対して緊急防除（植物防疫法第4章）の要請を行うとともに、関係機関の協力を得て一斉防除を実施する。

エ 農薬の確保

災害により、緊急に農薬の確保の必要が生じた場合には、県は全国農業協同組合連合会島根県本部肥料農薬部中四国営農資材事業所島根推進部及び農薬取扱業者に対し、手持農薬の被災地向け緊急供給を依頼する。

オ 防除機具の確保

県は、被災地の緊急防除の実施を促進するため必要があるときは、県下の防除機具を動員して使用する。

町は、区域内の防除機具を整備、把握し、必要に応じて緊急防除の実施に当たり集中的に防除機具の使用ができるよう努める。

(4) 凍霜害防除

県は、松江地方気象台から発表される霜に関する注意報を町に伝達し、町及び島根県農業協同組合は、有線放送等を利用して農家の注意を喚起し、事前に対策を講ずるよう措置する。

なお、平年の警戒期間は、4月上旬から5月中旬である。

(5) 技術的援助

「作物気象災害対策指針」及び「農業気象広報」等に基づき応急対策、事後対策の万全を期する。

2 家畜対策

災害時における家畜及び家畜関係の被害の拡大を防除するための応急対策として、次の措置を講ずる。

(1) 実施責任者

水害時において発生する家畜伝染病に対処するため、浸水地区の家畜及び畜舎等に対して、県は、町、関係農業協同組合及び家畜診療所等の協力を得て、診療、防疫、消毒に必要な組織（以下「診療等組織」という。）を編成し、次によって必要な措置を実施する。

災害により死亡した家畜の措置については、家畜の飼育者に町長に届出を行わせるとともに、町長の指示に従って、死体の埋却又は焼却等を行わせる。

(2) 家畜の診療

家畜の診療は必要に応じて行うが、平常時の方法によって実施することが不可能又は不適當であると認めるときは、被災地域内に診療等組織を派遣させ、診療に当たらせる。

(3) 家畜の防疫

ア 畜舎の消毒等は、家畜伝染病予防法第9条の規定に基づき実施する。

イ 家畜伝染病予防上、緊急予防注射の必要があるときは、防疫に必要な人員を被災地へ派遣し、家畜伝染病予防法第6条の規定に基づき実施する。

ウ 患畜が発生した場合における隔離、通行遮断、殺処分及びへい獣処理については、それぞれ家畜伝染病予防法に定めるところにより実施する。

(4) 家畜の避難

水害による浸水時災害の発生が予想され、又は発生したために、家畜の避難を要するときは、飼育者において安全な場所に避難させる。

県は、町等の協力機関と連絡を密にし、避難場所その他について指導する。

(5) 飼料の確保

災害により飼料の確保が困難となったときは、県は、飼料業者等に対し、必要数量の確保、供給ができるよう指導するとともに、必要と認めるときには、政府需給調整飼料等の放出等を要請する。

第3 林産物対策

1 被害状況の把握

県及び町は、早期に山を巡視して造林地や治山、林道等施設の被害の状況を把握し、危険な場所については立ち入り禁止措置をとり、応急処置をする。

2 災害対策技術指導

県は、町、森林組合等の協力を得て苗木生産者、森林所有者等に対し、苗畑の復旧、風雪害木等の安全な処理、森林の復旧対策等について技術指導を行う。

3 森林病虫害等の防除

県は、森林病虫害等を防除するため、町、森林組合の協力を得て森林所有者に対してその防除活

動につき技術指導を行う。

第 2 編
第 3 章

風水害復旧・復興計画

第3章 風水害復旧・復興計画

第1節 災害復旧事業の実施

第1 基本的な考え方

災害復旧計画においては、災害発生により被災した施設の原状復旧にあわせて、再度災害の発生を防止するため、必要な施設の設計又は改良を行う等、将来の災害に備える事業計画を策定し、早期復旧を目標に事業を実施する。

災害復興計画においては、被災前の地域の抱える課題を解決し、被災を契機に都市構造等をより良いものに改変する復興計画を速やかに作成し、関係機関との調整及び合意形成を行い、計画的な復興事業を推進する。

第2 災害復旧事業計画の作成

1 事業計画の作成方針の検討

(1) 県及び町は、被災の状況、地域の特性、関係公共施設管理者の意向等を勘案しつつ、迅速な原状復旧を目指すか、又は更に災害に強い、まちづくり等の中長期的課題の解決をも図る計画的復興を目指すかについて早急に検討し、復旧・復興の基本方向を定める。

(2) 被災地の復旧・復興に当たっては、男女共同参画の観点から、復旧・復興のためのあらゆる場・組織に女性の参画を推進する。併せて、要配慮者の参画を推進する。

2 支援体制

復旧・復興に当たり、必要に応じ国、他の地方公共団体等に対し、職員の派遣等協力を求める。

第3 災害復旧事業の実施

1 公共施設の復旧等

(1) 基本方針

指定行政機関の長及び指定地方行政機関の長、地方公共団体の長、その他執行機関、指定公共機関及び指定地方公共機関、その他法令の規定により災害復旧の実施について責任を有する者が実施する。

災害により被害を受けた施設の復旧を迅速に行うため県、町、その他の防災関係機関は、復旧事業を早期に実施するため、実施に必要な職員の配備、職員の応援及び派遣等活動体制について、必要な措置をとる。

(2) 実施計画

ア 被災施設の重要度、被災状況等を検討し、事業の優先順位を定めるとともにあらかじめ定めた物資、資材の調達計画、人材の広域相互応援計画等に関する計画を活用して、迅速かつ円滑に被災施設の復旧事業を行う。

イ 被災施設の復旧に当たっては、原状復旧を基本にしつつも、再度災害防止等の観点から、改良復旧を行う。

- ウ 風水害に伴う地盤の緩みにより土砂災害の危険性が高まっている箇所について、二次災害防止の観点から、可能な限り、土砂災害防止対策を行う。
- エ ライフライン交通輸送等の関係機関は、復旧に当たり可能な限り地区別の復旧予定時期を明示する。
- オ 被災状況を的確に把握し、速やかに効果のあがるよう、関係機関は十分連絡調整を図り、事業期間の短縮に努める。
- カ 建築物の復旧に当たっては、被災度区分判定を実施して該当建築物の取り壊し又は補修・補強の必要性を判断する。
- キ 警察は、暴力団等の動向把握を徹底し、復旧・復興事業への参入・介入の実態把握に努めるとともに、関係行政機関、町、業界団体等に必要な働きかけを行うなど、復旧・復興事業からの暴力団排除活動の徹底に努める。
- ク 事前に策定した災害廃棄物処理計画（風水害編）に基づき、必要に応じて、災害廃棄物の広域処理を含めた処理方法を確立するとともに、仮置場、最終処分地を確保し、計画的な分別、保管、収集、運搬及び処分を図ることにより、災害廃棄物の迅速かつ適正な処理を行う。
また、廃棄物処理施設については、災害廃棄物を処理しつつ、電力供給や熱供給等の拠点としても活用する。

2 災害復旧事業計画

公共施設の災害復旧事業計画は、おおむね次の計画とする。

- (1) 公共土木施設災害復旧事業計画
 - ア 河川
 - イ 砂防設備
 - ウ 林地荒廃防止施設
 - エ 地すべり防止施設
 - オ 急傾斜地崩壊防止施設
 - カ 道路
 - キ 下水道
- (2) 農林水産業施設災害復旧事業計画
- (3) 都市災害復旧事業計画
- (4) 上、下水道災害復旧事業計画
- (5) 社会福祉施設災害復旧事業計画
- (6) 公立学校施設災害復旧事業計画
- (7) 公営住宅災害復旧事業計画
- (8) 公立医療施設災害復旧事業計画
- (9) 公共建築物災害復旧事業計画
- (10) その他の災害復旧事業計画

3 被災地方公共団体への支援

特定大規模災害を受けた地方公共団体から要請があり、かつ当該地方公共団体の工事の実施体制等の地域の実状を勘案して、円滑かつ迅速な復興のため必要があると認めるときは、その事務の遂行に支障のない範囲で、当該地方公共団体に代わって工事を行う。

第4 復興計画の作成

1 復興計画の作成

- (1) 大規模な災害により地域が壊滅し、社会経済活動に甚大な障害が生じた災害においては、被災地域の再建は、都市構造の改変、産業基盤の改変を要するような多数の機関が関係する高度かつ複雑な大規模事業となり、これを可及的速やかに実施するため、県及び町は、復興計画を作成し、関係機関の諸事情を調整しつつ計画的に復興を進める。
- (2) 県は、復興計画の迅速・的確な作成と遂行のための体制整備（地方公共団体間の連携、国との連携、広域調整）を行う。
- (3) 町は、必要に応じ、大規模災害からの復興に関する法律を活用し、国の復興基本方針等に即して復興計画を作成し、同計画に基づき市街地開発事業、土地改良事業等を実施することにより、特定大規模災害により、土地利用の状況が相当程度変化した地域等における円滑かつ迅速な復興を図る。
- (4) 県は、特定大規模災害を受けた町から要請があり、かつ、地域の実情を勘案して必要と認めるときは、その事務の遂行に支障のない範囲内で、町に代わって、円滑かつ迅速な復興を図るために必要な都市計画の決定等を行う。
- (5) 県は、特定大規模災害からの復興のために必要な場合、関係行政機関又は関係地方行政機関に対し、職員の派遣を要請する。同様に、町は、必要な場合、関係地方行政機関に対し、職員の派遣を要請する。県は、必要に応じて、職員の派遣に係るあっせんに努める。

2 防災まちづくり

- (1) 必要に応じ、県及び町は、再度災害防止及びより快適な都市環境を目指し、住民の安全と環境保全等にも配慮した防災まちづくりを実施する。その際、まちづくりは現在の住民のみならず将来の住民のためのものという理念のもとに、計画作成段階で都市のあるべき姿を明確にし、将来に悔いのないまちづくりを目指し、住民の理解を求めるよう努める。
- (2) 県及び町は、防災まちづくりに当たっては、河川等の治水安全度の向上、土砂災害に対する安全性の確保、豪雨に対する安全性の確保等を目標とする。この際、都市公園、河川等のオープンスペースの確保等については、単に避難先としての活用、臨時ヘリポートとしての活用など防災の観点だけでなく、地域の環境保全、レクリエーション空間の確保、景観構成に資するものであり、その点を十分住民に対し説明し、理解と協力を得るように努める。
- (3) 県及び町は、ライフラインの共同収容施設としての共同溝、電線共同溝の整備等については、耐水性等に配慮しつつ、各種ライフラインの特性等を勘案し、各事業者と調整を図りつつ進める。
- (4) 県及び町は、新たなまちづくりの展望、計画決定までの手続、スケジュール、被災者における種々の選択肢等の施策情報等を、住民に対して提供する。
- (5) 県及び町は、建築物等の解体等による石綿の飛散を防止するため、必要に応じ事業者等に対し、大気汚染防止法に基づき適切に解体等を行うよう指導・助言する。
- (6) 県及び町は、被災地の復興計画の作成に際しては、地域のコミュニティが被災者の心の健康の維持を含め、被災地の物心両面にわたる復興に大きな役割を果たすことに鑑み、その維持・回復や再構築に十分に配慮する。

- (7) 被災した学校施設の復興に当たり、学校の復興とまちづくりの連携を推進し、安全・安心な立地の確保、学校施設の災害対策の強化及び地域コミュニティの拠点形成を図る。

第5 被災市町村への支援

県は、被災市町村からの相談に対応するとともに被災市町村に対する行財政支援を行う。

第2節 生活再建等支援対策の実施

第1 基本的な考え方

風水害時に多くの人々が罹災し、住居や家財の喪失、経済的な困窮や破綻、肉体的・精神的傷病等が生じることを踏まえ、迅速で円滑な災害復旧を図るため、防災関係機関等と協力し、被災者の生活再建のための支援対策を講ずる。

第2 被災者の生活相談

風水害時の被災者や事業者の自立復興を支援し、その基盤となる当面の生活の安定のための支援として、地区本部単位で生活相談窓口を開設し、被災者の生活相談等に関する対策を行うとともに、被災者の生活再建に向けて、住まいの確保、生活資金等の支給やその迅速な処理のための仕組みの構築に加え、生業や就労の回復による生活資金の継続確保、コミュニティの維持回復、心身のケア等生活全般にわたってきめ細かな支援を講じる。

第3 被災者の被災状況の把握

1 罹災証明書の交付

町は、災害の状況を迅速かつ的確に把握するとともに、各種の支援措置を早期に実施するため、災害による住家等の被害の程度の調査や罹災証明書の交付の体制を確立し、遅滞なく、住家等の被害の程度を調査し、被災者に罹災証明書を交付する。

2 被災者台帳の作成

- (1) 町は、必要に応じて、個々の被災者の被害の状況や各種の支援措置の実施状況、配慮を要する事項等を一元的に集約した被災者台帳を作成し、被災者の援護の総合的かつ効率的な実施に努める。
- (2) 県は、災害救助法に基づき被災者の救助を行ったときは、被災者台帳を作成する町からの要請に応じて、被災者に関する情報を提供する。

第4 雇用機会の確保（職業斡旋等の支援）

1 雇用対策の内容

県は、被災者の働く場の確保のため、即効性のある臨時的な雇用創出策と、被災地の特性を踏まえた産業振興の方向性に沿った職業訓練を通じた労働者の技能向上等による中長期の安定的な雇用創出策を組み合わせる。併せて、農林水産業、中小企業等に対する経営の維持・再生、起業等への支援策の充実も図る。

風水害により離職を余儀なくされた者の再就職促進、雇用保険の失業給付に関する特例措置及び被災事業主に対する特別措置等の実施について、島根労働局に要請する。

2 被災事業主に関する措置

(1) 労働保険料納付等の特別措置

県は、災害により労働保険料を所定の期限までに納付することができない事業主に対する概算保険料の延納の方法の特別措置、延滞金若しくは追徴金の徴収免除又は労働保険料の納付の猶予について、島根労働局に要請する。

(2) 雇用維持等地域事業主に対する雇用調整助成金制度の活用促進

厚生労働大臣が指定する地域（雇用維持等地域）の特例措置に基づき、被災による事業活動の縮小に伴う休業等の雇用調整を行い、雇用維持に努める当該地域事業主に対し、県は、島根労働局と連携して、休業手当、賃金等の負担の一部を助成する雇用調整助成金制度の活用を図る。

第5 義援金、義援品の受付、配分

県、町、日本赤十字社島根県支部及び関係団体、関係機関は、一般住民及び他の都道府県等から寄託された義援金及び義援品を、効率的に被災者に配分するため、その受付・保管・配分等について相互に協力する。

1 義援金等の受付、配分

(1) 義援金の受付（町）

町は、町に寄託された義援金及び町あての見舞金を受け付ける。そのため、義援金の受付体制を確立するとともに義援金の受付に関する計画を樹立する。

(2) 義援金の配分（町）

町は、県又は日本赤十字社島根県支部等から送付された義援金を被災者に速やかに配分する。その際、基本的な配分方法を決定しておくなどして、できる限り迅速な配分に努める。

(3) 義援金の受付（日赤県支部、県共同募金会）

日本赤十字社島根県支部、社会福祉法人島根県共同募金会等関係機関は、県支部及び町（地区、分区）において寄託された義援金を受け付ける。

(4) 義援金の配分（日赤県支部、県共同募金会）

日本赤十字社島根県支部、社会福祉法人島根県共同募金会等関係機関で受け付けた義援金の町に対する配分は、県、日本赤十字社島根県支部及び日本赤十字社島根県支部に協力する関係団体で設置する配分委員会を組織し、義援金の使用について十分協議の上定めるものとする。その際、基本的な配分方法を決定しておくなどして、できる限り迅速な配分に努める。また、被害が複数の都道府県に渡る広域災害時には、日本赤十字社等義援金収集体は、寄託された義援金を速やかに地方公共団体に配分すべきであることから、義援金の受付方法の工夫や配分基準をあらかじめ定めておくものとする。

2 義援品の受付、配分

(1) 義援品の受付

町は、義援品の受け付けに関する計画を樹立し、受付体制を確立する。

(2) 義援品の配分

町は、県又は日本赤十字社島根県支部から送付された義援品を受け付けた場合、災害ボランティアほか地域関係団体等の協力を得て、速やかに避難所等において被災者に配分する。

第6 生活資金及び事業資金の融資

1 被災者個人への融資

(1) 生活福祉資金

災害により被害を受けた低所得世帯、障がい者世帯、高齢者世帯に対して速やかに自立更生を促進するため、県社会福祉協議会は、生活福祉資金貸付制度により、民生委員及び町の社会福祉協議会の協力を得て貸付限度額の範囲内において貸し付けを行う。

なお、この資金は対象世帯であって他の資金制度により借り入れることが困難な場合に利用できる。

(2) 住宅復興資金

独立行政法人住宅金融支援機構が指定した災害により被害を受けた住宅の所有者で、町から「罹災証明書」の発行を受けた者は、住宅金融支援機構法の規定に基づく災害復興住宅融資を受けることができる。

県は、災害復興住宅融資の適用に関する相談や住宅金融支援機構から受託した工事審査の業務を行う。

(3) 母子寡婦福祉資金

県は、風水害により被害を受けた母子世帯、寡婦世帯等に対して、必要に応じて資金の貸し付けを行う。

2 被災中小企業への融資

県は、災害により被災した中小企業の再建を促進するため必要な資金の融資等が迅速かつ円滑に行われるよう以下の措置を講ずる。

(1) 県中小企業制度融資及び高度化資金貸付制度を活用し、緊急融資等を行う。

(2) 日本政策金融公庫及び株式会社商工組合中央金庫の災害復旧貸付等の適用について、関係機関に要請する。

(3) 設備資金借主及び設備貸与借主に対し貸付金(貸与料)の償還免除(対象物が滅失したとき)、あるいは、償還期間の延長を行うよう(公財)しまね産業振興財団に指示する。

(4) 高度化資金借主に対し貸付金の償還期間の延長を行う。

(5) 金融機関及び信用保証協会に対し、貸付手続きの迅速化、貸付条件の緩和等について特別配慮を要請する。

3 被災農林水産業関係者への融資等

県は、災害により被害を受けた農林水産業者又は団体の復旧を促進し、農林漁業の生産力の維持と経営の安定を図るために必要な資金の融通等が迅速かつ円滑に行われるよう以下の指導を講ずる。

- (1) 天災融資法の適用に基づく天災資金の円滑な融資を図る。
- (2) 農業経営資金（災害資金等）の円滑な融資を図る。
- (3) 日本政策金融公庫資金（農林水産事業）の融資及び既貸付金の貸与条件緩和等に関係機関に要請する。
- (4) 農業近代化資金、農業改良資金、林業・木材産業改善資金の既貸付金の償還猶予等を行う。
- (5) 農業災害補償法等に基づく農業共済組合の災害補償業務の迅速、適正化を図り、必要な場合は早期に共済金の支払いができるよう要請する。
- (6) 漁業損害等保障法に基づく漁業保険組合の災害補償業務の迅速、適正化を図り、必要な場合は早期に保険金の支払いができるよう措置する。

第7 郵便・電話等の支援措置

1 郵便関係

(1) 小包郵便物及び現金書留の料金の免除

日本郵便株式会社が公示した場合は、当該災害地の被災者の救助を行う地方公共団体又は日本赤十字社に充てた救助用物資を内容とする小包郵便物及び現金書留の料金を免除する。

(2) 郵便はがき等の無償交付

災害救助法適用時に、罹世帯当たり通常郵便はがき5枚以内及び郵便書簡1枚を交付する。

2 電報、電話関係

被災地の郵便局において取り扱う被災者の利用する災害関係電報電話については、西日本電信電話株式会社と連絡の上、料金の免除等の措置を実施する。

3 為替貯金関係

取扱局、取扱期間及び取扱事務の範囲を指定して払いもどし等の為替貯金業務の特別取扱を行う。なお、災害救助法が発動された場合は、日本郵便株式会社中国支社からの指示を待たず郵便局長限りで取り扱いができる。

4 簡易保険関係

取扱局を指定して、保険証書等提出種類の全部又は一部が提出できない場合でも、保険金、貸付金等の支払い及び保険料の払込みの猶予を行う。

なお、災害救助法が発動された場合は、支社からの指示を待たず郵便局長限りで取り扱いができる。

5 災害寄附金の料金免除の取扱

地方公共団体、中央共同募金会等からの申請を待って、被災者救援を目的とする寄附金を郵便

振替により省令で定める法人の口座に送金する場合における通常払込み及び通常振替の料金の免除の取り扱いを実施する。

第8 税等の徴収猶予、減免

被災した町民や事業者の自立復興を支援するため以下の対策を行うとともに、広報等による情報提供や情報提供窓口の設置を検討する。

1 県税の徴収猶予及び減免等

県は、被災した納税者又は特別徴収義務者に対し、法令及び条例の規定に基づき、申告、申請、請求、その他の書類の提出又は納付若しくは納入に関する期限の延長、徴収猶予及び減免の措置を災害の状況に応じて実施する。

2 国税等の徴収猶予及び減免

国及び町は、被災者の納付すべき国税及び地方税について、法令及び条例の規定に基づき、申告、申請、請求、その他書類の提出又は納付若しくは納入に関する期限の延長、税（延滞金等を含む）の徴収猶予及び減免の措置を災害の状況に応じて実施する。

3 国民健康保険料の徴収猶予及び減免

保険者は、被災者が納付すべき国民健康保険料について、法令及び条例の規定に基づき、徴収猶予及び減免の措置を災害の状況に応じて実施する。

県は、保険者に対して、必要な指導、助言を行う。

4 後期高齢者医療保険料の徴収猶予及び減免

後期高齢者広域連合は、被災者が納付すべき後期高齢者医療保険料について、法令及び条例の規定に基づき、徴収猶予及び減免の措置を災害の状況に応じて実施する。

県は、後期高齢者広域連合に対して、必要な指導、助言を行う。

5 国民健康保険被保険者に係る一部負担金の減免

保険者は、被災者が保健医療機関等で支払う一部負担金を支払うことが困難と認められる場合は、法令等に基づき減免の措置を災害の状況に応じて実施する。

県は、保険者に対して、必要な指導、助言を行う。

6 後期高齢者医療保険者に係る一部負担金の減免

後期高齢者広域連合は、被災者が保健医療機関等で支払う一部負担金を支払うことが困難と認められる場合は、法令等に基づき減免の措置を災害の状況に応じて実施する。

県は、後期高齢者広域連合に対して、必要な指導、助言を行う。

7 福祉施設の費用負担の減免

県及び町は、福祉施設の入所等に係る費用負担の徴収に関し、被災者については法令等に基づ

き期限の延長及び減免の措置を災害の状況に応じて実施する。

第9 災害弔慰金・災害障害見舞金等の支給

県は、災害弔慰金・災害障害見舞金の支給及び災害援護資金の貸付について次に示す措置を講じるべく、市町村を指導・助成する。

町は、災害弔慰金の支給等に関する法律に基づき、自然災害（以下「災害」という。）により死亡した者の遺族に対して支給する災害弔慰金、災害により精神又は身体に重度の障がいを受けた者に対して支給する災害障害見舞金及び災害により被害を受けた世帯の世帯主に対して貸し付ける災害援護資金について町が実施主体となり、条例に基づき実施する。

- (1) 災害弔慰金の支給
- (2) 災害障害見舞金の支給
- (3) 災害援護資金の貸付

第10 被災者生活再建支援法等に基づく支援

被災地方公共団体のみでは対応が困難な一定規模以上の災害について、「被災者生活再建支援法（平成10年法律第66号。以下、「法」という。）に基づいて全国の都道府県が相互秩序の観点から拠出した基金を活用して、被災世帯に対し支援金を支給し、国がその費用を助成することにより被災者を支援する制度が創設された。

県は、自然災害によりその生活基盤に著しい被害を受けた者に対し、支援金を支給するための措置を定め、その生活の再建を支援し、住民の生活の安定と被災地の速やかな復興に資することを目的に支援を行う。

また、被災者生活再建支援法の適用条件に満たない規模の自然災害が発生した際に、同法の趣旨を踏まえ、独自の支援措置を講じることができるよう、必要な措置を講じる。

1 対象災害及び被災世帯

(1) 対象災害

法の対象となる災害のうち、風水害関連の自然災害は、暴風、豪雨、洪水、高潮等の災害現象であり、人為的な原因により生ずる火災・事故等被害は含まれない。また、以下に示すように、一定の世帯数以上が全壊した自然災害である必要がある。

ア 災害救助法施行令（昭和22年政令第225号）第1条第1項第1号又は第2号のいずれかに該当する被害（同条第2項のみなし規定により該当するものを含む。）が発生した市町村における自然災害

イ 10以上の世帯の住宅が全壊した市町村における自然災害

ウ 100以上の世帯の住宅が全壊した都道府県における自然災害

エ ア又はイの市町村を含む都道府県で5以上の世帯の住宅が全壊した市町村（人口10万人未満に限る）における自然災害

オ ア～ウの区域に隣接し、5以上の世帯の住宅が全壊した市町村（人口10万人未満に限る）における自然災害

カ ア若しくはイの市町村を含む都道府県又はウの都道府県が2以上ある場合に、5世帯以上の住宅全壊被害が発生した市町村（人口10万人未満に限る）又は2世帯以上の住宅全壊被害が発生した市町村（人口5万人未満に限る）における自然災害

※ エ～カの人口要件については、合併前の旧市町村単位でも適用可などの特例措置あり（合併

した年と続く5年間の特例措置)

(2) 被災世帯

県は、(1)の自然災害により、その居住する住宅が全壊する等生活基盤に著しい被害を受けた者に対して支援金を支給する。

ア その居住する住宅が全壊した世帯。

イ その居住する住宅が半壊し、又はその居住する住宅の敷地に被害が生じ、当該住宅の倒壊による危険を防止する必要があること、当該住宅に居住するために必要な補修費等が著しく高額となること、その他これらに準ずるやむを得ない事由により、当該住宅を解体し、又は解体されるに至った世帯。

ウ 火砕流等による被害が発生する危険な状況が継続することその他の事由により、その居住する住宅が移住不能のものとなり、かつ、その状態が長期にわたり継続することが見込まれる世帯。

エ 住宅が半壊し、大規模な補修を行わなければ居住することが困難である世帯（大規模半壊）

(3) 支給額

支給額は、以下の2つの支援金の合計額となる。（世帯人数が1人の場合は、各該当欄の3/4の額）

① 住宅の被害程度に応じて支給する支援金（基礎支援金）

住宅の被害 程度 支給額	全 壊 (2)アに該当)	解 体 (2)イに該当)	長期避難 (2)ウに該当)	大規模半壊 (2)エに該当)
	100万円	100万円	100万円	50万円

② 住宅の再建方法に応じて支給する支援金（加算支援金）

住宅の再建 方法 支給額	建設・購入	補 修	賃 貸 (公営住宅以外)
	200万円	100万円	50万円

※一旦住宅を賃貸した後、自ら居住する住宅を建設・購入（又は補修）する場合は、合計で200（又は100）万円

2 支援金の支給

支援金の支給については、被災者の生活再建が速やかに行われるよう、国、県、町等は良好な連絡体制を維持し、その円滑かつ的確な実施の徹底を図る。

支援金の支給事務の流れは、図2.3.2.1のとおりである。

町は、被災住民が提出した申請書を取りまとめ（住家等の被害の程度の調査は町が行う。）、県に送付する。なお、被災者生活再建支援金の支給に係る被災者からの申請を迅速かつ的確に処理するため、申請書等の確認及び県への送付に関する業務の実施体制の整備等を図る。

県は、県の区域内において、被災市町村から送付された申請書を取りまとめ、被災者生活再建支援法人（以下、「支援法人」という。）に送付し、被災世帯の世帯主に対し自立した生活を開始するために必要な経費に充てるものとして支援金の支給を行う。なお、県は支援金の支給に関する事務を支援法人へ委託している。

図2.3.2.1 支給事務の流れ

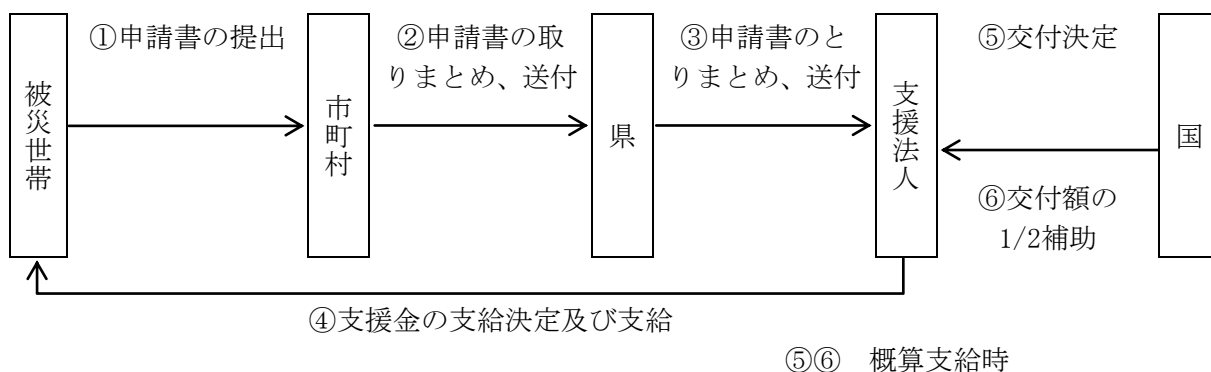

県単被災者生活再建支援制度に基づく支援

自然災害の規模が法に定める規模に達しないため、法による支援を受けられない者に対し、県は「島根県被災者生活再建支援交付金要綱」に基づき、町が法に基づく支給要件等と同等の内容の支援金を支給する場合において、当該市町村に対し支援金に相当する額の2分の1を乗じて得た額を島根県被災者生活支援再建支援金として交付する。支給事務の基本的流れは図2.3.2.2のとおりである。

図2.3.2.2 支給事務の基本的流れ

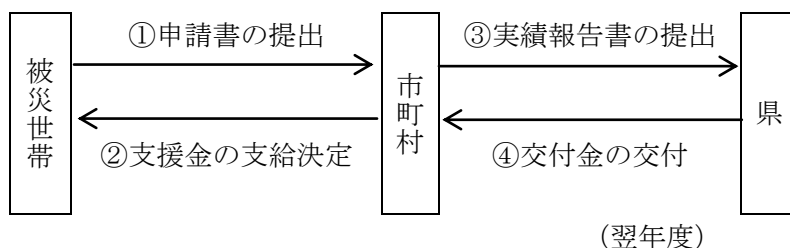

第3節 激甚災害の指定

第1 基本的な考え方

「激甚災害に対処するための特別の財政援助等に関する法律」（以下「激甚法」という。）は著しく激甚である災害が発生した場合における国の地方公共団体に対する特別の財政援助又は被災者に対する特別の財政措置について定めている。

町の地域に、大規模な災害が発生した場合、迅速かつ適切な応急復旧を実施するため「激甚法」による助成援助等を受けることが必要である。

そこで、災害の状況を速やかに調査し、実情を把握して早期に激甚災害の指定を受けられるよう措置し、復旧事業費負担の適正化と迅速な復旧に努める。

（関係法令）

災害対策基本法（昭36法223号）第97～98条

激甚災害に対処するための特別の財政援助等に関する法律（昭37法150号）

第2 激甚災害指定手続

町長は、大規模な災害が発生した場合、激甚災害指定基準又は局地激甚災害指定基準を十分考慮して、県知事に査定事業費等を報告する。

県知事は、所定の指定行政機関を通じ、内閣総理大臣にこれを報告する。

報告を受けた内閣総理大臣は、中央防災会議の意見を聞き、激甚災害として指定すべき災害かどうか判断する。この場合、中央防災会議は、激甚災害指定基準又は局地激甚災害指定基準に基づいて、激甚災害として指定すべき災害かどうかを答申する。この手続きを図示すると次図のとおりである。

激甚災害指定手続き

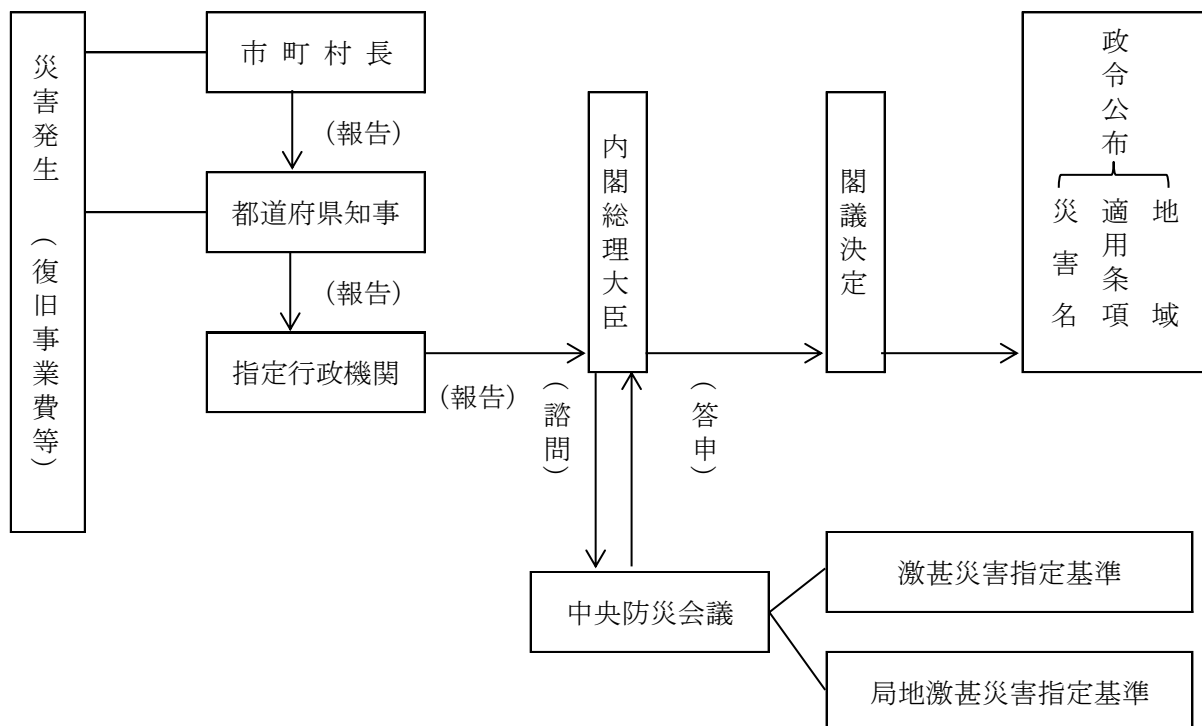

(注) 局地激甚災害の指定については、1月から12月までに発生した災害を一括して翌年の1月～2月頃に手続きを行う。

第3 激甚災害指定基準

昭和37年12月7日中央防災会議が決定した基準であり、国が特別の財政援助等の措置を行う必要がある事業の種類別に次のように基準を定めている (H28. 2. 9最新改正)。

適用条項	適用措置	指定基準
第2章 (第3条) (第4条)	公共土木施設災害復旧事業等に関する特別の財政援助	A 公共施設災害復旧事業費等の査定見込額 > 全国標準税収入 × 0.5%
		B 公共施設災害復旧事業費等の査定見込額 > 全国標準税収入 × 0.2% かつ (1) 一の都道府県の査定見込額 > 当該都道府県の標準税収入 × 25%の県が1以上 又は (2) 県内市町村の査定見込総額 > 県内全市町村の標準税収入 × 5%の県が1以上
第5条	農地等の災害復旧事業等に係る補助の特別措置	A 農地等の災害復旧事業費等の査定見込額 > 全国農業所得推定額 × 0.5%
		B 農地等の災害復旧事業費等の査定見込額 > 全国農業所得推定額 × 0.15% かつ (1) 一の都道府県の査定見込額 > 当該都道府県の農業所得推定額 × 4%の県が1以上 又は (2) 一の都道府県の査定見込額 > 10億円の県が1以上

適用条項	適用措置	指 定 基 準
第6条	農林水産業共同利用施設 災害復旧事業費の補助特 例	<p>(1) 第5条の措置が適用される場合 又は (2) 農業被害見込額 > 全国農業所得推定額×1.5%で第8条の措置が適用される場合 ただし、(1)(2)とも、当該被害見込額が5千万円以下の場合を除く。</p> <p>ただし、上記に該当しない場合であっても、水産業共同利用施設に係るものについて、当該災害に係る漁業被害見込額が農業被害見込額を超え、かつ次のいずれかに該当する激甚災害に適用する。</p> <p>(3) 漁船等の被害見込額> 全国漁業所得推定額×0.5% 又は (4) 漁業被害見込額> 全国漁業所得推定額×1.5%で第8条の措置が適用される場合 ただし、(3)(4)とも、水産業共同利用施設に係る被害見込額が5千万円以下の場合を除く。</p>
第8条	天災による被害農林漁業者等に対する資金の融通に関する暫定措置の特例	<p>A 農業被害見込額> 全国農業所得推定額×0.5% B 農業被害見込額> 全国農業所得推定額×0.15% かつ 一の都道府県の特別被害農業者> 当該都道府県の農業者×3% ・・・・・・・・の県が1以上</p> <p>ただし、A Bとも、高潮、津波等特殊な原因による災害であって、その被害の態様から、この基準によりがたいと認められるものについては、災害の発生のとど被害の実情に応じて個別に考慮する。</p>
第11条の2	森林災害復旧事業に対する補助	<p>A 林業被害見込額> 全国生産林業所得推定額×5% B 林業被害見込額> 全国生産林業所得推定額×1.5% かつ (1) 一の都道府県の林業被害見込額 > 当該都道府県の生産林業所得推定額×60% ・・・・・・・・の県が1以上</p> <p>又は (2) 一の都道府県の林業被害見込額> 全国生産林業所得推定額×1% ・・・・・・・・の県が1以上</p> <p>ただし、A Bとも、林業被害見込額は樹木に係るものに限り、生産林業所得推定額は木材生産部門に限る。</p>
第12条 第13条	中小企業信用保険法による災害関係保証の特例 小規模企業者等設備導入資金助成法による貸付金の償還期間等の特例	<p>A 中小企業関係被害額> 全国中小企業所得推定額×0.2% B 中小企業関係被害額> 全国中小企業所得推定額×0.06% かつ (1) 一の都道府県の中小企業関係被害額 > 当該都道府県の中小企業所得推定額×2% ・・・・・・・・の県が1以上</p> <p>又は (2) 一の都道府県の中小企業関係被害額> 1,400億円・・・・・・・・の県が1以上 ただし、火災の場合又は第12条の適用の場合における中小企業関連被害額の全国中小企業所得推定額に対する割合については、被害の実情に応じ特例的措置を講ずることがある。</p>

適用条項	適用措置	指 定 基 準
第16条 第17条 第19条	公立社会教育施設災害復旧事業に対する補助 私立学校施設災害復旧事業に対する補助 市町村が施行する感染症予防事業に関する負担の特例	第2章（第3条及び第4条）の措置が適用される場合 ただし、当該施設に係る被害又は当該事業量は軽微であると認められる場合を除く
第22条	罹災者公営住宅建設等事業に対する補助の特例	A 被災地全域滅失戸数 $\geq 4,000$ 戸 B (1) 被災地全域滅失戸数 $\geq 2,000$ 戸 かつ 一の市町村の区域内の滅失戸数 ≥ 200 戸又は住宅戸数1割以上の市町村が1以上 又は (2) 被災地全域滅失戸数 $\geq 1,200$ 戸 かつ 一の市町村の区域内の滅失戸数 ≥ 400 戸又は住宅戸数の2割以上の市町村が1以上 ただし、(1)(2)とも、火災の場合における被災地全域の滅失戸数については、被害の実情に応じ特例的措置を講ずることがある。
第24条	小災害債に係る元利償還金の基準財政需要額への算入等	第2章（第3条及び第4条）又は第5条の措置が適用される場合
第7条 第9条 第10条 第11条 第14条 第20条 第21条 第25条	開拓者等の施設の災害復旧事業に対する補助 森林組合等の行う堆積土砂の排除事業に対する補助 土地改良区等の行う湛水排除事業に対する補助 共同利用小型漁船の建造費の補助 事業協同組合等の施設の災害復旧事業に対する補助 母子及び寡婦福祉法による国の貸付けの特例 水防資材費の補助の特例 雇用保険法による求職者給付の支給に関する特例	災害の実情に応じ、その都度検討する

第4 局地激甚災害指定基準

災害を市町村段階の被害の規模でとらえ、激甚災害として指定するため、昭和43年11月22日中央防災会議が次のように基準を定めている（H28.2.9最新改正）。

適用条項	適用措置	指 定 基 準
第2章 (第3条) (第4条)	公共土木施設災害復旧事業等に関する特別の財政援助	次のいずれかに該当する災害 ①(イ) 当該市町村が負担する公共施設災害復旧事業費等の査定事業額 > 当該市町村の標準税収入×50% (査定事業費が1千万円未満のものを除く。) (ロ) 当該市町村の標準税収入が50億円以下であり、かつ、当該市町村が負担する公共施設災害復旧事業費等の査定事業額が2億5千万円を超える市町村 当該市町村が負担する公共施設災害復旧事業費等の査定事業額 > 当該市町村の標準税収入×20% (ハ) 当該市町村の標準税収入が50億円を超え、かつ、100億円以下の市町村 当該市町村が負担する公共施設災害復旧事業費等の査定事業額 > 当該市町村の標準税収入×20% + (当該市町村の標準税収入－50億円)×60% ただし、この基準に該当する市町村ごとの査定事業費を合算した額がおおむね1億円未満である場合を除く ② ①の公共施設災害復旧事業等の事業費の査定見込額からみて①に掲げる災害に明らかに該当することとなると見込まれる災害(当該災害に係る被害箇所の数がおおむね十未満のものを除く。)
第5条	農地等の災害復旧事業等に係る補助の特別措置	次のいずれかに該当する災害 ① 当該市町村内の農地等の災害復旧事業に要する経費 > 当該市町村の農業所得推定額×10% (災害復旧事業に要する経費が1千万円未満のものを除く。) ただし、当該経費の合算額がおおむね5千万円未満である場合を除く。 ② ①の農地等の災害復旧事業に要する経費の見込額からみて①に掲げる災害に明らかに該当することとなると見込まれる災害(当該災害に係る被害箇所の数がおおむね十未満のものを除く。)
第6条	農林水産業共同利用施設災害復旧事業費の補助特例	次のいずれかに該当する災害 ① 当該市町村内の農地等の災害復旧事業に要する経費 > 当該市町村の農業所得推定額×10% (災害復旧事業に要する経費が1千万円未満のものを除く。) ただし、当該経費の合算額がおおむね5千万円未満である場合を除く。 ② ①の農地等の災害復旧事業に要する経費の見込額からみて①に掲げる災害に明らかに該当することとなると見込まれる災害(当該災害に係る被害箇所の数がおおむね十未満のものを除く。) ただし、上記に該当しない場合であっても、水産業共同利用施設に係るものについて、当該市町村の漁業被害額が当該市町村内の農業被害額を超え、 かつ 当該市町村内の漁船等の被害額 > 当該市町村の漁業所得推定額×10% (漁船等の被害額が1千万円未満のものを除く。) ただし、これに該当する市町村ごとの当該漁船等の被害額を合算した額がおおむね5千万円未満である場合を除く。

適用条項	適用措置	指 定 基 準
第11条の2	森林災害復旧事業に対する補助	当該市町村内の林業被害見込額（樹木に係るもの） >当該市町村に係る生産林業所得推定額（木材生産部門）×1.5 （林業被害見込額が当該年度の全国生産林業所得（木材生産部門）推定額のおおむね0.05%未満のものを除く） かつ （1）大火による災害にあつては、要復旧見込面積>300ha 又は （2）その他の災害にあつては、要復旧見込み面積 >当該市町村の私有林面積（人工林に係るもの）×25%
第12条 第13条	中小企業信用保険法による災害関係保証の特例 小規模企業者等設備導入資金助成法による貸付金の償還期関等の特例	中小企業関係被害額>当該市町村の中小企業所得推定額×10% （被害額が1千万円のものを除く） ただし、当該被害額を合算した額がおおむね5千万円未満である場合を除く。
第24条	小災害債に係る元利償還金の基準財政需要額への算入等	第2章（第3条及び第4条）又は第5条の措置が適用される場合

なお、局地激甚災害指定基準による公共土木施設等及び農地等に係わるものについては、災害査定によって決定した災害復旧事業費を指標としているため、翌年になってから指定する。

この場合、公共土木施設等については、所定の調査表により、局地激甚災害に関する必要な事項等を調査する。

第5 特別財政援助等の申請手続等

1 町

町長は、激甚災害の指定を受けたときは、速やかに関係調書等を作成し、県関係部局に提出しなければならない。

2 県

県関係部局は、激甚法に定められた事業を実施する。

激甚災害の指定を受けたときは、県関係部局は、事業の種別ごとに激甚法及び算定の基礎となる法令に基づき負担金、補助等を受けるための手続きその他を実施する。

第6 激甚法に定める事業及び関係部局

激甚法に定める事業及び関係部局は次のとおりである。

適用条項	事業名	県関係部局名
第3条	1 公共土木施設災害復旧事業	農林水産部
	2 公共土木施設災害関連事業	土木部
	3 公立学校施設災害復旧事業	教育庁
	4 公営住宅施設災害復旧事業	土木部
	5 生活保護施設災害復旧事業	健康福祉部
	6 児童福祉施設災害復旧事業	
	7 老人福祉施設災害復旧事業	
	8 身体障がい者社会参加支援施設災害復旧事業	
	9 障害者支援施設、地域活動支援センター、福祉ホーム又は障害者福祉サービス（生活介護、自律訓練、就労移行支援又は就労継続支援に限る）の事業の用に供する施設の災害復旧事業	
	10 婦人保護施設災害復旧事業	
第3条及び第19条	11 感染症予防事業	健康福祉部
	12 感染症指定医療機関災害復旧事業	
第3条及び第9条	13 堆積土砂排除事業	農林水産部 土木部
第3条及び第10条	14 湛水排除事業	農林水産部 土木部
第5条	15 農地、農業用施設若しくは林道の災害復旧事業又は当該農業用施設若しくは林道の災害復旧事業に係る災害関連事業	農林水産部
第5条及び第6条	16 農林水産業共同利用施設災害復旧事業	農林水産部
第7条	17 開拓者等の施設の災害復旧事業	農林水産部 商工労働部
第8条	18 天災による被害農林漁業者等に対する資金の融通に関する暫定措置	
第11条	19 共同利用小型漁船の建造費の補助	
第11条の2	20 森林災害復旧事業	
第12条	21 中小企業信用保険法による災害関係保証の特例	農林水産部 商工労働部
第13条	22 小規模企業者等設備導入資金助成法による貸付金等の償還期間等の特例	
第14条	23 事業協同組合等の施設の災害復旧事業	農林水産部 商工労働部
第16条	24 公立社会教育施設災害復旧事業	教育庁
第17条	25 私立学校施設の災害復旧事業	総務部
第20条	26 母子及び寡婦福祉法による国の貸付の特例	健康福祉部
第21条	27 水防資材費の補助の特例	土木部
第22条	28 罹災者公営住宅建設等事業に対する補助の特例	
第24条	29 公共土木施設、農地及び農業用施設等小災害に係る地方債の元利償還金の交付税の基準財政需要額への算入	総務部 農林水産部 土木部 教育庁
第25条	30 雇用保険法による求職者給付の支給に関する特例	商工労働部

(空白のページ)

第 3 編

事故災害等対策計画

第3編 事故災害等対策計画

第1章 流出油等事故対策計画

第1節 災害予防

第1 基本的な考え方

油や有害液体物質の流出事故による災害を未然に防ぐとともに災害発生時に効果的に対応できるように、流出油等事故の覚知・評価、油等防除並びに回収油等の輸送・処理等の実施体制を整備しておくほか、環境・風評・補償対策等の被害回復対策に関し関係機関等との間で合意形成を図るなどの基本的な対策を推進する。また、流出油等事故に関する防災訓練、防災知識の普及・啓発に努める。

第2 油等防除実施体制の充実・強化

1 基本的事項

流出油等事故が発生した場合に、被害を最小限に止めるためには、初期の段階において必要な人員、防除資機材等有効な防除能力を組織的に先制集中する必要がある。このため、平常時から国、県、町をはじめ、河川・道路管理者、水道事業者、漁業関係者その他の関係者が、役割分担を明らかにして連携体制を構築しておくことが極めて重要である。

そこで、流出油等事故の覚知、初期評価、油等防除（除去）活動、回収油等の運搬・処理等の一連の防除措置について、関係者が一体となった防除体制の確立を図る。

2 覚知及び初期評価体制の充実強化

町は、県等各関係機関が行う覚知及び初期評価活動が円滑に実施されるように協力する。

3 油等防除（除去）体制の充実強化

(1) 参集及び動員体制

流出油等事故発生時における具体的な職員の非常参集体制等については、「第2 災害応急対策」の応急活動体制表を基本とする。

(2) 防災関係機関相互の連絡体制の整備

県及び防災関係機関と連携し、役割分担、要請手続き、要請内容等についてあらかじめ協議し、事故発生時に迅速な対応ができるようにしておく。

(3) 防除資機材の整備

油等防除（除去）活動には、次の表に例示する多くの資機材が必要となる。そこで、県、町、中国地方整備局は、流出油等事故時にこれらを迅速かつ的確に確保するために、連携して必要な資機材の備蓄を推進する。

また、災害時に必要な資機材の把握、要請、輸送、管理、配分等の実施方法について関係機関間で十分協議し、資機材を保有する機関や事業者からの調達が円滑に行える体制を整備して

いく。

資 機 材 の 種 類	具 体 例
油等の拡散を防止するための資機材	オイルフェンス、オイルマット等*
油等を機械的に回収するための資機材	油回収装置等
油等を物理的に回収するための資機材	油吸着材、油ゲル化剤等
油等の分解を促すための資機材	油処理剤*
応急的・補助的に回収するための資機材	ひしゃく、たも、バケツ等*
回収した油等を一時貯留するための資機材	ドラム缶等*
漂着した油等の清掃のための資機材	高圧温水洗浄機、ふるい等
活動要員をサポートするための資機材	活動を記録するためのカメラ、マスク、作業着、手袋等
輸送用の資機材	車両等

(4) 地元住民、ボランティア等防除作業実施者の健康安全確保対策

県は、油等の除去に当たって、地元住民、ボランティア等防除作業実施者が健康かつ安全に活動できるよう、県医師会及び日本赤十字社島根県支部と協議の上、あらかじめ作業の危険性、着衣の配慮等を含む健康安全上の配慮事項について検討し、整理しておく。

また、災害発生時に関係市町村等が作業現場への周知を円滑に図れるよう健康安全確保対策のための体制整備に努める。

第3 被害回復対策等の充実・強化

1 基本的事項

流出油等事故が発生した場合には、監視、除去、処理といった防除関係の直接的な作業に加え、自然環境への影響評価、風評対策、補償対策等広範な作業が並行して実施される。

そこで、より早期の段階から体制が確立され、これらの対策が円滑に実施されるよう、平常時から関係機関間で協議し、合意形成を図る。

2 環境対策の充実強化

(1) 環境省等の実施する研修等への参加の検討

県及び町は、環境省等が実施する環境対策に関連する研修等への職員の参加について検討し、人材の育成に努める。

3 補償対策の充実強化

(1) 補償制度の把握

県は、油濁損害に対する補償制度に関する情報（補償制度の概要、請求先、請求手続、補償対象となる費用等）を収集し、整理の上、関係市町村、漁業関係者、商工観光業関係者等関係機関へ周知を図る。

第4 防災訓練及び防災知識の普及・啓発

1 油等防除（除去）に係る訓練の実施

油等防除（除去）活動には、中国地方整備局、県、町、漁業協同組合、自衛隊等多数の機関が

関係してくることから、これらの機関相互の連携が的確になされるよう、油等防除（除去）に係る総合的な防災訓練（図上訓練を含む。）を定期的実施することとなっている。そのため、本町もこの訓練に参加し、また、訓練後は十分な評価を行い、課題等を明らかにし、必要に応じてその後の体制の改善を図る。

2 防災研修への参加の検討

流出油等事故発生時には、県、町及び消防本部の職員も防除作業に関わることとなるため、必要な知識等を修得しておく必要がある。

このため、一般財団法人海上災害防止センター等が実施する各種研修へ職員を参加させることについて検討し、人材の育成に努める。

第2節 災害応急対策

第1 基本的な考え方

1 趣旨

流出油等災害が発生した場合には、その影響範囲が複数の市町の河川敷等広域にわたり、また、地元住民やボランティアも含む数多くの機関、団体に関与する。そのため、県、町及び各防災関係機関は、収集・連絡された情報に基づき、災害応急活動体制を確立し、流出油等に対する効果的な応急対策を実施する。

第2 災害応急活動体制の確立

1 基本的事項

本計画の想定する流出油等災害が発生した場合、その影響範囲が複数の市町の河川敷等広域にわたり、また、地元住民やボランティアも含む数多くの機関、団体に関与する。

したがって、県、町、中国地方整備局等の各防災関係機関は、収集・連絡された情報に基づき、迅速かつ的確に応急措置を実施することができるよう、直ちに必要な活動体制をとるとともに、これら防災関係機関は、緊密な連携の確保に努める。

流出油災害が発生したときの主な応急対策活動として、処理対策と適応条件を次項に図示する。

油等の処理対策と適応条件

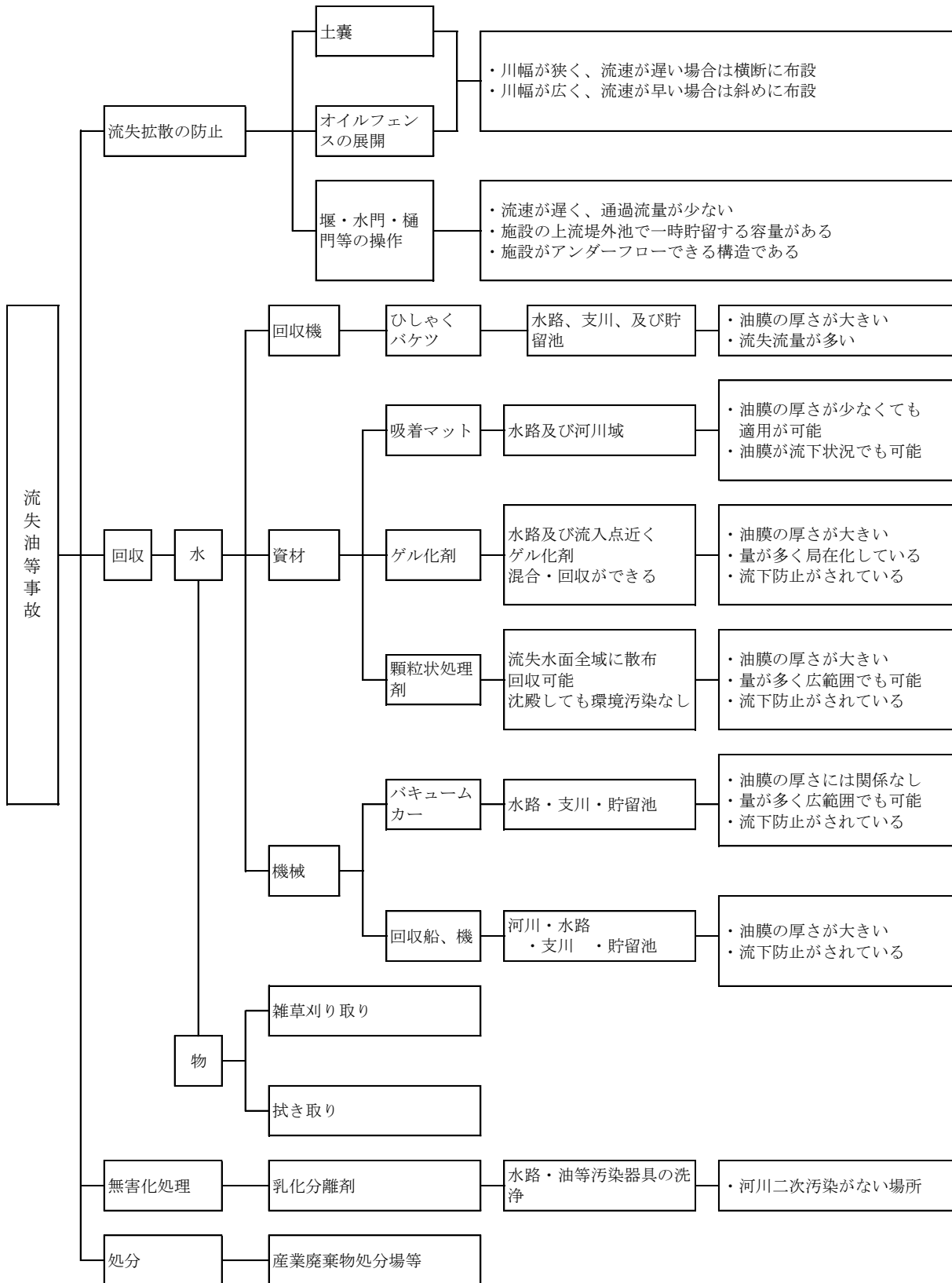

2 町の活動体制の確立

(1) 流出油等事故警戒本部及び災害対策本部の設置・運営

ア 油流出事故警戒本部

(ア) 設置の基準

油流出事故が発生し、河川敷等に流出油が漂着し、被害が発生するおそれがあり警戒体制をとる必要が生じた場合、又は流出油事故により、河川敷等に流出油が漂着し被害が発生した場合、総務課長は関係課長と協議し、副町長が設置を決定する。

(イ) 廃止の基準

油流出事故警戒本部は、概ね次の基準により副町長が廃止する。

- a 発生が予想された災害にかかる危険がなくなり、対策の必要がなくなったと認められるとき。
- b 応急対策が概ね終了したと認められるとき。

イ 災害対策本部

町長は、災害の規模及び範囲から、特に対策に要すると認めた場合、災害対策本部の設定を決定し、速やかに災害対策の推進に関し総合的かつ一元的な応急活動体制を確立する。災害対策本部は、本部長・副本部長及び部長をもって構成し、災害対策の基本的な事項を本部会議において協議する。

災害対策本部を設置したときは、県及び、防災関係機関に通報するものとする。

第3 災害情報の収集・伝達

1 基本的な考え方

(1) 趣旨

流出油等事故への対応を効果的に実施するためには、流出油等の種類、性状、量、拡散状況等に関する情報をできるだけ正確かつ詳細に入手し、関係機関間でこれらの情報を共有化することが必要不可欠である。

そこで、関係機関は、流出油等事故発生時に災害応急対策を適切に実施するため、相互に密接な連携の下に迅速かつ的確に災害情報を収集・伝達する。

(2) 流出油等事故情報の収集・把握

関係機関は、相互に連携を図りながら、流出した油等の種類と性状、油等の流出量、流出油等の状況（瞬間流出、一定時間の流出又は流出が止まっているかどうか。）、油等の風化の程度及び汚染域を把握するとともに、周辺の地勢及び気象水象状況についても把握する。

ア 県、警察本部

県、警察本部は、船艇、ヘリコプター、車両等により情報収集を行う。また、県は、流出油等事故に係る情報を早期に把握するため、水質汚濁防止協議会等の国の関係機関へ職員を派遣する等により、情報収集に努める。

イ 町

町は、河川、湖沼の巡視とともに、事故状況、被害状況等の情報収集に努める。

ウ 国の機関

中国地方整備局、自衛隊等の国の機関は、ヘリコプター、車両等により情報収集を行う。

エ その他の防災関係機関

斐伊川水系水質汚濁防止連絡協議会等のその他の防災関係機関は、必要に応じて情報収集に当たるとともに、収集した情報を整理しておく。

第4 流出油等に対する応急対策

1 基本的事項

被害を最小限に留め、迅速かつ適切な応急対策を実施するため、流出油等事故を覚知したときは、直ちに初期評価（流出油等の現状把握、防除方針の決定及び伝達）を行い、流出油等防除を迅速かつ的確に実施するための協力連携体制を確立し、初動段階において有効な防除勢力の先制集中を図る。

2 河川、湖沼における流出油等事故の場合

(1) 流出油等の防除

ア 流出油等の回収活動等

(ア) 回収方法

流出油等の防除作業に当たっては、流出油等の種類、性状、経時変化の状況及び気象水象の状況に応じて、次に掲げる回収方法のうち最も効果的な方法により実施する。

a 機械的回収

油回収装置、バキューム車等を使用して回収する。

b 物理的回収

油吸着材、油ゲル化剤、顆粒状処理剤、高粘度油回収ネット等を使用して回収する。

c 応急的、補助的回収

ひしゃく、バケツ、ガット船、バキューム車等を使用して回収する。

(イ) 防除資機材の確保

県は、県現地事務所（県土整備事務所等）、町等において必要な防除資機材に関する情報を把握し、その他取扱業者からの調達、広域応援協定の活用等により迅速かつ的確に確保する。

また、県で調達可能な回収船、防除資機材に関する情報は、逐次県現地事務所（県土整備事務所等）、町等へ提供する。

(ウ) 管轄（管理）区域を持つ機関での活動

県、中国地方整備局等管轄（管理）区域を持つ機関は、連絡会議等で決定された除去方針を踏まえ、おおむね次に掲げる活動を展開する。

a 河川区域の監視、状況把握

b 河川区域での除去活動の実施

c 回収油等の一時集積場所への貯留

d 活動情報の収集と各関係機関への伝達

(エ) 県の現地での活動

県は、現地連絡会議等で決定された除去方針を踏まえ、おおむね次に掲げる活動を行う。

a 県本庁と町間の連絡調整

b 町で行う除去活動の支援

c 管轄区域（河川等）での除去活動

d ボランティア活動の支援調整

(オ) 町の活動

町は、各連絡会議で決定された除去方針を踏まえ、管内の消防本部、警察署、漁業協同組合、地元住民、ボランティア、自衛隊の災害派遣部隊等と共同で、おおむね次に掲げる活動を展開する。

なお、防除資機材については、手袋、作業着、ひしゃく等の消耗品は町の備蓄品又は町

内での調達で対応するが、不足するものについては県へ要請する。

- a 河川区域の監視、状況把握
- b 河川区域での除去活動の実施
- c 回収油等の一時集積場所への貯留
- d 除去活動情報の収集及び県への伝達
- e 取水停止、給水車による給水等水道対策の実施

イ 医療救護活動

県は、町及び県医師会、県看護協会、日本赤十字社島根県支部と連携を図りながら、傷病者等の発生状況について情報収集を行い、それに基づいて、除去作業者の安全・健康の保持を図るため、看護師等の派遣による救護所の設置、健康相談の実施等の措置をとる。

ウ ボランティア活動の支援

県は、流出油等事故発生直後から、ボランティア関係団体と連絡を密にし、ボランティア活動のニーズ、活動状況、留意事項等のボランティアに関する情報収集に努めるとともに、その活動を支援するため、必要な対策を実施する。

エ 義援物資の募集、配分等

義援物資については、県が町から報告される活動情報等により被災地のニーズを集約し、必要があると認められるときは、一般に募集する。

その際は、県は集積地を定め、運送関係団体の協力を得て必要な地点に輸送し、配分する。

オ 活動状況等の情報の共有化

中国地方整備局は、関係機関等との間で水質汚濁防止連絡会議等を適宜開催し、事故情報、流出油等の漂流状況・回収状況、防除方針、それぞれの機関の活動状況等について情報交換を行い、これらの情報について共有化を図る。

また、県は、県現地事務所（県土整備事務所等）を通じて関係市町村及び管轄（管理）区域を持つ防災関係機関から活動情報を集約し、防災関係機関等へ迅速かつ的確に伝達する。伝達は、定期的に（伝達間隔についてはその都度定める。）、原則としてファックスで行う。

(2) 回収油等の運搬・処理

ア 回収油等の位置付け

河川敷又は湖岸に漂着した油等を回収し、一時保管場所等に集積された廃油等については、船舶所有者又は車両所有者等の事故原因者が運送活動に伴い排出した産業廃棄物として取り扱われる。

したがって、廃油等の収集運搬及び処分に当たっては、廃棄物の処理及び清掃に関する法律に基づく廃棄物処理基準に従い、適正に処理する。

イ 油処理等に関する情報の収集提供

県は、回収された油等の量、処理作業の状況等を把握するとともに、他県、関係業界団体等の協力を得て、回収した油等の貯留・搬送に従事可能な事業者及び回収した油等の処理施設、当該受入れ可能量等の情報を収集・整理し、船舶所有者等の関係者に対し提供等を行うなど必要な支援を実施する。

ウ 漂着油等の回収方法及び処理方法

河川敷又は湖岸に漂着した油等の回収方法については、回収油等の性状によって処理の方法（焼却処理、管理型最終処分場における埋め立て処理等）が異なるため、専門家による指導あるいは助言を得て、効率面だけではなく、処理方法を考慮した上で、回収方法を決定する。

なお、漂着油等が付着した砂の重機による回収方法は、効率的ではあるが回収後の処分が困難となることに留意する必要がある。

エ 回収油等の保管方法

ドラム缶等の集積保管場所については、回収後の運搬方法及び産業廃棄物処理施設への搬出方法（車両輸送、鉄道輸送又は船舶輸送）並びに近隣地域住民の生活環境保全上の観点から選定すること。

また、ドラム缶によって保管する場合には、回収油等の飛散流出、地下浸透及び揮発の防止並びに運搬中における流出防止のために、ふたを閉める等により密閉すること。

なお、季節によっては気象条件等により集積保管場所から処分先への搬出が計画どおりに進まず時間を要する場合も考えられるため、十分な保管場所を確保する必要がある。

オ 再生利用の検討

回収された廃油、油混じりの砂等で、再生利用が可能なものは再生利用に努める。

(3) 環境対策

ア 環境対策の実施

初期評価の段階から水質・底質、水産資源、水鳥、植生等に関する総合的な環境対策検討委員会を設置し、事故の影響の実態把握、環境復旧対策、野生生物救護対策、史跡名勝天然記念物対策等の方針を決定し、この対応方針に基づき防災関係機関が連携して環境対策を実施する。

なお、環境対策の実施に当たっては、各専門家による指導・助言等の活用を図る。

イ 健康調査の実施

油等の漂着直後は、油等の揮発性成分の異臭による健康への影響が考えられるため、住民、ボランティア等の防除活動従事者に対する健康調査を実施するとともに、大気調査を実施する。

ウ 国との連携

環境調査に当たっては、国（環境省、水産庁等）が実施する調査との連携を密に図る。

(4) 風評対策

ア 連絡会議の設置

県は、風評による観光客離れ、水産物の消費者離れ等を防止するため、流出油等事故発生直後から漁業関係者、商工観光業関係者、報道機関等の協力を得て風評対策連絡会議を設置し、対策の方針を決定する。

イ 風評対策の実施

流出油等風評対策連絡会議において決定された対策方針に基づき、関係機関が協力して迅速かつ的確に次に掲げるような風評対策活動を実施する。

- a 風評の発生予測（初期段階）
- b 風評の実態把握
- c 風評による観光、消費への影響調査
- d 風評に対応するための客観資料の収集
- e 風評による被害を被った中小企業に対する緊急融資
- f 各種メディアを通じたキャンペーン活動等

(5) 補償対策

ア 県における対応

(ア) 補償対策部門の設置

補償対策を円滑に進めるため、関係各課で構成する補償対策部門を設置し、当該事故に適用される補償制度及び請求先の把握、油等の防除措置に係る経費の把握、予算措置・支

払方法等の検討、補償請求方針の検討等を行う。

(イ) 弁護士への委任の検討

相手方との間で請求内容に争いがある場合など必要と認められる場合には、補償事務の一部について弁護士への委任の検討を行う。

(ウ) 補償請求

できるだけ早い時期に保険会社等補償関係者との打ち合わせあるいは説明会を開催し、基本的事項等の確認と具体的な請求方法について協議する。これを受けて、順次補償請求を実施していく。

イ 関係機関における対応

中国地方整備局、町、漁業関係者、商工観光業関係者等の関係機関は、保険会社等補償関係者からの情報収集に努めるとともに、作業内容及び経費の把握、写真等の証拠書類を整備し、補償請求を行う。

また、補償の早期実現を図るため、できる限り早期に請求を行うよう努める。

ウ 関係機関の連携

中国地方整備局、県、町、漁業関係者、商工観光業関係者等の関係機関は、補償請求について相互の連携を図るため、会議の開催等を行うことにより補償対策について情報の交換、補償請求の請求方針等の確認を行う。

(6) 情報の発信、問い合わせ処理

ア 情報発信活動

(ア) 各種情報の収集・整理

県は、防災関係機関との情報交換を密にし、流出油等事故対策に関する各種情報を収集・整理する。この場合には、情報収集システムに混乱が生じないように留意する。

また、災害発生初期には、不正確な情報が伝達される可能性があるため、できる限り正確な情報の収集に努める。

(イ) 情報発信

災害の状況、二次災害の危険性に関する情報、安否情報、医療機関などの情報、それぞれの機関が講じている対策に関する情報、交通規制等ニーズに応じた情報をインターネット、広報紙、報道機関への報道依頼等を通じて適切に提供する。

なお、県及び町、指定行政機関、公共機関、関係事業者等は、情報の公表あるいは広報活動の際、その内容について、相互に連絡をとりあう。

イ 関係者等からの問い合わせに対する対応

災害発生初期には、報道機関からの取材等各種問い合わせが集中する可能性がある。このため、広報部門での対応のほか、各部門での広報責任者を明確にすることにより、適切に対応できるよう努める。

第3節 災害復旧

第1 基本的な考え方

被災地の復旧は、被災者、住民等の生活支障の解消を支援し、環境に配慮した施設の復旧を図るとともに、災害により地域の社会経済活動が低下する状況に鑑み、可能な限り迅速かつ円滑な復旧を図る。

第2 災害復旧対策

1 被害回復活動の推進体制の確立

県及び町は、流出油等による各種被害からの回復を総合的に推進する必要があると認められるときは、関係部課で構成する被害回復推進会議を設置し、災害復旧対策の基本方針等を検討する。

2 被災事業者、住民等の復旧支援

県及び町は、流出油等により被害を受けた漁業関係者、商工観光業関係者、住民等の回復を支援するため、総合的な相談窓口の設置、各種資金の貸付等の実施、必要に応じた租税の徴収猶予又は減免措置を実施する。

3 被災公共施設等の復旧

国、県及び町は、迅速かつ円滑に被災した河川管理施設等の公共施設の復旧事業を行う。

なお、復旧に当っては、可能な限り復旧予定時期を明示するとともに、環境に配慮しつつ、必要な措置を講ずる。

4 事後の監視等の実施

県及び町は、流出油等の防除措置終了後も必要に応じて、防災関係機関と連携の上、パトロール、環境影響調査、財産の被害の調査等を実施する。

特に、流出油等事故による生態系等環境への影響は、回復に長期間を要することから、水質、底質、野生生物等への影響の調査を段階的・継続的に実施し、必要に応じて適切な措置を講じる。

第2章 航空災害対策計画

第1節 災害予防

第1 基本的な考え方

本町の上空を飛行中に墜落炎上等の事故が発生することも考えられるため、航空機による災害に対する的確な対応が行えるよう、国・県及び関係機関との連携を図り、情報収集・伝達体制及び防災体制の整備を図る。

この航空災害対策計画に定めのない事項については第2編「風水害対策計画」による。

第2 災害情報の収集・連絡体制の整備

1 基本的事項

航空機の墜落炎上等により多数の死傷者を伴う大規模災害が発生した場合には、多種多様かつ多量の災害情報を伝達する必要が生じる。よって、県、町及び防災関係機関が迅速かつ的確に防災対策を実施するために、これらの災害情報を迅速かつ的確に収集・伝達・処理するソフト、ハード両面の仕組みを整備する。

2 総合防災情報システムの活用

総合防災情報システムを活用して災害情報を収集し、端末が設置された市町村及び関係機関へ的確に伝達できるよう、日常業務又は訓練を通じて、使用方法等について習熟を図る。

第3 災害応急活動体制の整備

1 基本的事項

航空機の墜落炎上等により多数の死傷者を伴う大規模な災害が発生した場合に効果的な応急対策を実施できるよう、県、町及び防災関係機関は、防災体制を整備し、関係機関との相互連携体制を確立する。

2 広域応援協力体制の整備

(1) 共通

航空災害発生時には、空港管理事務所、消防本部、警察本部、医療機関、自衛隊、航空会社、航空関連会社等相互の連携体制が重要であることから、これらの機関は、応急活動及び復旧活動に関し、平常時より連携を強化しておく。

また、県及び町等は、所要の資機材の調達等に関する応援体制の充実に努める。

(2) 警察本部

警察本部は、広域緊急援助隊の運用に関し、平素から警察庁及び中国管区警察局と緊密な連携を図り、事故発生時において、迅速かつ広域的な支援が行われるよう体制の整備を推進する。

(3) 消防本部

消防本部は、「島根県下市町村及び消防にかかる一部事務組合の相互応援協定」に基づき派遣する応援隊等による消火人命救助活動等の支援体勢の整備に努める。

第4 資機材の整備

航空災害が発生した場合には、多くの傷病者を生ずるのが通例であることから、レスポンスタイム（救難及び消防本部に対する最初の通報（呼び出し）から救難及び消防車両が事故に対して最初の効果的活動の開始までに要した時間）を短くすることが重要であり、そのために有効な救急自動車、医薬品等の防災装備・資機材等の整備を推進する。

第5 防災訓練

1 基本的事項

航空災害発生時には、県、市町村、防災関係機関等は、法令又は地域防災計画の定めるところにより災害応急対策活動を実施するが、これらの応急対策活動が円滑に行われるよう、機関相互に連携した防災訓練を実施する。

2 総合防災訓練

県、空港管理事務所、市町村、消防本部、警察機関、医療機関、自衛隊、海上保安官署、航空会社、航空関連会社等は、各機関相互の緊密な協力・連携体制を確立するとともに、地域防災計画の内容の理解と防災意識の高揚を図るため、一体となって、初期活動訓練や各防災機関の連携訓練など災害応急対策について実践的で実効性のある総合的な防災訓練を実施する。

また、消防本部は、消防、救急・救助活動の円滑な遂行を図るため、不測の事態を想定し、火災防御訓練、救助救出・避難誘導訓練等関係機関と一体となった消防訓練を実施する。

さらに、県、市町村、医師会、日赤、薬剤師会等の医療関係機関は、災害時の効果的な医療救護活動を実施できるよう、各機関と連携した医療救護訓練を実施する。

3 防災訓練の事後評価

防災訓練実施後は、訓練参加者の意見を収集するなどの方法により、成果及び問題点を点検・評価し、これらの検討結果に基づき防災体制や防災活動要領等の改善について検討する。

第2節 災害応急対策

第1 基本的な考え方

航空災害が発生した場合、災害の発生場所や時間帯等によって様々な防災活動需要や活動上の制約が生ずる。また、空港管理事務所のほか、町、消防本部、医師会、日赤、地元住民、ボランティアも含む数多くの機関、団体が関与する。

従って、空港管理事務所ほか、県、町等の各防災機関は、収集・連絡された情報に基づき、迅速かつ的確に応急措置を実施することができるよう、直ちに必要な活動体制をとるとともに、これら防災関係機関は、緊密な連携の確保に努める。

第2 災害情報の収集・伝達

1 基本的事項

県、町及び防災関係機関は、航空災害時において、災害応急対策を適切に実施するため相互に密接な連携のもとに、迅速かつ的確に災害情報を収集、伝達することに努める。

航空災害の発生に際し、的確な災害応急対策を遂行するためには、機関ごとに情報収集・伝達体制を確立し、災害状況の実態を的確に把握し、緊急度の高い救援対策の需要を把握する必要がある。このため、各防災関係機関は、事前に定められた情報収集・伝達体制の確立要領に従い、保有している情報伝達手段を効果的に確保・運用し、各種災害情報を収集・伝達するとともに、組織内・組織間において通信・情報連絡を行う。

(1) 被災地の情報収集支援

被害が甚大であればあるほど、被災地からの情報収集は困難となる。そのため現地災害対策本部からの支援はもとより、周辺の機関又は県、市町村等から人員を派遣し、積極的な情報収集を行う必要がある。

2 情報管理（通信連絡）体制の確立

(1) 県

航空災害発生時の迅速、的確な情報の収集及び伝達を図るための通信手段の確保については、通常の通信手段を利用するほか、特に必要があるときは、電話の優先利用、各防災関係機関の専用電話及び無線通信施設等を利用し、防災関係機関相互の災害応急対策活動の円滑な遂行を図るものとする。

(2) 町

ア 町の情報管理体制の確立

航空災害発生時の町の通信連絡システムとしては、町防災行政無線を基幹的な通信システムとするほか、NTT一般加入電話（災害時優先電話、各種携帯電話、緊急・非常電話を含む）を効果的に運用できるように、関係機関等との連絡用電話を事前に指定することにより連絡窓口を確立し、防災活動用の電話に不要不急の問い合わせが入らないようにしておくなどの運用上の措置を講ずる。

イ 町の情報連絡手段の確保

航空災害発生時の町の無線通信連絡体制として、町防災行政無線や地域防災無線等をはじめ、防災相互無線等を含めた効果的な運用体制を確立する。

また、NTT一般加入電話をはじめCATV、有線放送電話等を含めたその他の各種通信手段を適宜組み合わせて、災害時の重要通信を確保・運用できる体制を確立する。

(3) 関係機関等

ア 関係機関等の情報管理体制

関係機関等は、航空災害に迅速・的確に対処するため、各機関が整備・保有している通信連絡手段を効果的に確保・運用し、的確に情報を収集・伝達できる体制を確立する。

イ 関係機関等の情報連絡手段の確保

関係機関等は、関係機関相互に通話できる通信連絡手段である防災相互無線等を効果的に運用し、情報連絡体制を確立する。

3 情報等の収集・伝達

被害状況の迅速かつ的確な把握は、災害対策要員の動員、応援要請、救援物資・資機材の調達などあらゆる災害応急対策の基本となる重要な事項である。

町をはじめ防災関係機関は、災害の発生に際して、速やかに管内又は所管業務に関する被害状況を迅速かつ的確に把握し、関係機関に伝達する。

第3 災害応急活動体制の確立

1 基本的事項

航空機の墜落等の大規模な航空災害が発生した場合において、県、町、防災関係機関は一致協力して、災害の拡大防止及び被災者の救援救護に努める。また、県、町、防災関係機関は、被害の発生を最小限にとどめるため、収集された情報を基に、必要な組織、動員その他の災害応急体制を速やかに確立する。

2 町の活動体制

町は、航空機の墜落等の大規模な航空災害が発生した場合には、迅速かつ的確に応急措置を実施することができるよう、地域防災計画の定めるところにより、速やかに航空災害対策本部を設置する等必要な体制を確立する。

なお、災害対策本部等を設置したときは、県をはじめ防災関係機関に通報する。

3 指定地方行政機関等の活動体制

指定地方行政機関、指定公共機関、指定地方公共機関等は、航空機の墜落等の大規模な航空災害が発生した場合には、迅速かつ的確に応急措置を実施することができるよう、法令又は防災業務計画、防災に関する計画に基づき、速やかに航空災害対策本部を設置する等必要な体制を確立する。

なお、災害対策本部等を設置したときは、県をはじめ防災関係機関に通報する。

第4 救急・救助、医療救護、捜索及び消火活動

1 基本的事項

航空災害の発生時の捜索、救急・救助、医療救護及び消火活動に当たっては、事前に県知事と島根県医師会が締結した空港医療救護に関する協定書に基づき、双方の協力の下に、救急・救助、医療救護活動を実施する。また、各空港管理事務所と各消防本部が締結した空港及びその周辺における消火救難活動に関する協定書に基づき、消火救難活動を実施する。

活動に当たっては、災害の発生場所（空港内での発生か、空港周辺での発生か）に応じて初動体制を確立するが、被災地が不明だが墜落の可能性があり捜索の要請を受けた場合も含めて、状況に応じた体制や指揮系統を確立する。

2 町及び町周辺で発災した場合の救急・救助、医療救護及び消火活動

(1) 救急・救助、医療救護活動

ア 救急・救助、医療体制の確立

町及び町周辺で発災した場合の救難活動は、管轄する各消防本部が一次的にこれに当たり、空港管理事務所が必要に応じて出動する。

県は、町及び消防本部、DMAT指定医療機関、島根県医師会、県歯科医師会、県薬剤師会、県看護協会、日本赤十字社島根県支部等と連携を図りながら、航空災害に伴う傷病者等の発生状況について情報収集を行い、それに基づいて、DMAT及び医療救護班の派遣など迅速かつ適切な医療救護活動を行う。

なお、具体的な事項については、「島根県災害時医療救護実施要綱」による。

イ 救護所の設置

救護所の設置は、被災現場、避難場所など災害の状況等を判断し、二次的災害の危険がなく、傷病者の搬送、応急処置及び救急搬送に至便な位置とする。

ウ 医薬品・医療用資器材等の調達

県は、医薬品・医療用資器材等の要請があった場合は、災害救助に必要な医薬品・医療用資器材等の確保のため、医薬品等取扱業者等から調達し、緊急輸送する。

エ トリアージの実施

災害現場において、救急活動を効率的に実施するために、緊急度に基づく治療の優先度判定（トリアージ）をし、救命措置の必要な負傷者を優先して搬送する必要がある。そのため、緊急度に基づく治療の優先度判定を行うトリアージ・タグを活用し、救護活動を実施する。

オ 負傷者の搬送

負傷者の救護のため収容を必要とする場合は、災害拠点病院を中心に収容し、該当機関のない地区については関係医師会等の協力を求める。

県及び関係機関は、応急手当の後、入院治療や高度医療を要する負傷者の施設等への後方搬送については、収容施設までの交通状況、道路状況（緊急輸送道路の状況）、ヘリポートの状況等の情報を収集し、迅速に実施する。

なお、搬送能力が不足する場合は、消防団員、関係機関、国、関係県等に医療機関への搬送協力を求めるなど、連絡を密にし、効率的な活動を行う。

(2) 捜索

警察本部、消防本部は、墜落現場が不明の場合又は航空機の行方が不明になるなど航空災害発生のおそれがある場合、ヘリコプター、船舶等を活用して、捜索活動を実施する。捜索は、人命危険の大きい場所から順次実施し、生存者等の迅速な発見に努める。

市街地に航空機が墜落した場合は、航空機搭載燃料が周辺に飛散し、これに引火するため、瞬時に大火面が形成され、大規模市街地火災に発展する危険があるとともに、民家及び航空機内には、多数の要救助者がいることも予想されるので、覚知と同時に多くの消防隊を結集して、人命救助、避難誘導及び市街地火災の延焼防止を重点的に、消火活動を実施する。

(3) 消火活動

ア 県の消火活動体制

空港周辺で火災が発生した場合、管轄する各消防本部が一次的にこれに当たり、必要に応じて空港管理事務所が出動する。

県は、災害現場の状況を迅速かつ的確に把握するため、防災ヘリコプターによる上空からの被害調査を行う。その際、ヘリコプターテレビ電送システム等による画像情報を活用する。また、大火が予想されるときは、直ちに関係市町村に対し、防御の措置を講ずるよう指示する。

イ 町、消防本部の消火活動

航空機火災の消火活動は、火災が特異な様相を呈するため状況判断がしにくいこと、ほとんどの火災が人命危険を伴った油火災であり、迅速な行動と高度な技術を持って対処しなければならぬこと、空港消防隊その他の関係機関と緊密な連携活動が要求されること等から極めて困難なものとなる。従って、消防活動に当たっては、乗客、乗員及び付近住民の人命救助に主眼を置き、空港消火救難隊との緊密な連携のもとに、住宅等周囲の消防対象物への延焼防止を図る。

ウ 広域消防応援体制

消防本部は、現有の消防力（装備・車両・水利等）の総力をあげ、災害状況によっては他の地域からの応援を得て、関係機関等と効果的に連携し、消防活動を実施する。

（ア）島根県下市町村及び消防にかかる一部事務組合の相互応援に関する協定

航空機火災の発生により所轄する市町村等の消防力で火災の防御が困難な場合には、被災市町村・消防一部事務組合は、県内の他の市町村・消防一部事務組合に対し、消防機関による応援の要請をする。

（イ）緊急消防援助隊等による応援

航空機火災に関する情報を収集した結果、県内の消防力を結集しても火災の防御が困難であると認められる場合、知事は、消防組織法第44条の規定に基づき、消防庁長官に対して緊急消防援助隊や他の都道府県及び消防機関が保有するヘリコプターの派遣を求める広域航空応援等の要請を行う。

エ 消防団の活動

消防団は、消防長又は消防署長の所轄の下に行動し、消防団長は、現場指揮本部において消防団の指揮に当たる。消防団隊は、消防署隊との連携を密にし、消防活動に従事する。

4 油流出・漏洩、水質汚濁等への対応

県（防災部防災危機管理課）、消防本部及び空港管理事務所は、航空災害に伴って生じた機体からの油流出、漏洩や河川等の水質汚濁に対する防除活動を実施する。

第5 交通の確保

1 基本的事項

航空災害発生時には、緊急車両や一般車両の流入による交通渋滞が発生し、緊急輸送等の支障が予想される。

このため、迅速かつ適切に交通規制を実施し、緊急輸送等のための交通を確保する。

2 交通規制の実施

（1）交通規制の実施方法

警察本部は、緊急輸送を確保するため、直ちに一般車両の通行を禁止するなどの交通規制を行うものとする。

（2）道路管理者と警察機関の相互連絡

道路管理者と警察機関は相互に密接な連絡をとり、交通の規制をしようとするときは、あらかじめ規制の対象、区間、期間及び理由を道路管理者にあっては警察機関へ、警察機関にあっては道路管理者へそれぞれ通知する。ただし、緊急を要する場合であらかじめ通知するいとまがないときは、事後においてこれらの事項を通知する。

(3) 迂回路等の設定

実施者は、道路の損壊又は緊急通行車両の通行確保等のため、交通規制を実施した場合、適当な迂回路を設定し、必要な地点に標示するなどの方法によって一般交通に対し、できる限り支障のないように努める。

(4) 規制の標識等

交通規制を行った場合は、それぞれの法令の定めるところにより規制の標識を設置する。ただし、緊急な場合又は標識を設置することが困難又は不可能なとき等は、適宜の方法により、とりあえず交通規制をしたことを明示し、必要に応じ警察官等が現地において指導に当たる。

(5) 規制の広報・周知

実施者は規制を行った場合は、関係機関に通知するとともに日本道路交通情報センター及び報道機関を通じて一般住民に周知徹底する。

(6) 規制の解除

交通規制の解除は、実施者が規制解除の判断を行い、通行の安全を確保した後、速やかに行うものとし、当該規制区間を管轄する警察署長に通知するとともに関係機関に連絡する。

第6 災害広報等

1 基本的事項

航空機の墜落等の大規模な航空災害が発生した場合には、県、町、消防本部を中心に、現有の広報手段を駆使して、災害状況によっては報道機関への放送要請を行うなど関係機関等と効果的に連携し、災害広報を実施する。

2 災害広報の実施

(1) 情報発信活動

ア 各種情報の収集・整理

県は、関係機関との情報交換を密にし、航空災害対策に関する各種情報を収集・整理する。この場合には、情報収集システムに混乱が生じないように留意する。

また、災害発生初期には、不正確な情報が伝達される可能性があるため、できる限り正確な情報の収集に努める。

イ 情報発信

災害の状況、二次災害の危険性に関する情報、安否情報、医療機関などの情報、それぞれの機関が講じている対策に関する情報、交通規制等ニーズに応じた情報をインターネット、広報紙、報道機関への報道依頼等を通じて適切に提供する。

なお、県及び町、指定行政機関、公共機関、航空運送事業者等は、情報の公表あるいは広報活動の際、その内容について、相互に連絡をとりあう。

(2) 関係者等からの問い合わせに対する対応

災害発生初期には、報道機関からの取材等各種問い合わせが集中する可能性がある。このため、広報部門での対応のほか、各部門での広報責任者を明確にすることにより、適切に対応できるように努める。

第3章 道路災害対策計画

第1節 災害予防

第1 基本的な考え方

1 趣旨

道路構造物の被災等による災害を未然に防ぐため、道路の安全確保、災害応急・復旧体制の整備、防災知識の普及・啓発等の基本的な対策を推進する。

この道路災害対策計画に定めのない事項については第2編「風水害対策計画」による。

第2 道路の安全確保

1 道路交通情報の充実

(1) 気象情報等の活用体制の整備

県及び町等には、気象台から伝達される各種気象情報等を有効に活用できるよう、総合防災情報システムによりリアルタイムでの気象情報等の伝達体制が整備されているが、関係職員がこれらの情報を道路災害対策に有効に活用できるよう習熟に努める。

(2) 道路情報伝達体制の整備

ア 現状

道路利用者に異常や災害発生危険の情報を提供するため、警察本部では、道路管理者との間で高速道路及び一般道路における情報提供装置の利用マニュアルを締結し、道路管理者と連携して情報板等を利用した情報提供を実施している。

道路管理者においては、情報提供施設（情報案内板、路側通信機器）により道路利用者に対し、交通規制状況あるいは迂回路等の道路災害情報の提供を行っている。

また、県等関係機関は、県総合防災情報システムにより現地から報告された道路情報に基づき道路等交通に関する不通区間、通行規制等の状況管理ができる。

イ 対策

交通規制状況、迂回路等の道路災害情報を正確かつ迅速に道路利用者に提供する情報案内板や道路情報ラジオ、VICSを中心とした路側通信機器の整備を進める。

また、警察本部との連携方法、総合防災情報システムの活用方法など現行の体制を検証し、道路管理者と警察本部は連携して、体制の充実に努める。

2 道路施設等の整備

(1) 道路施設等の監視・点検体制の整備

ア 現状

県（土木部）では、通常時、夜間時及び異常時の道路パトロールを実施し、道路施設の現状の把握に努めている。

イ 対策

道路パトロールについては、特に、夜間の事故発生時などにおいて迅速な対応が可能か検証するとともに、各道路管理者と連携を図り、県土整備事務所におけるパトロール、応急復旧体制、また道路管理連絡員制度や道路防災ボランティア制度などとも併せ、より一層の体制の整備を進める。

(2) 災害防除事業の実施

ア 現状

県（土木部）では、トンネル坑口等崩落対策に係る一斉点検によりランクⅠ～Ⅱのトンネルについて対策を平成10年度に完了した。

また、岩盤斜面点検、道路防災総点検の結果により各種対策、災害防除事業を進めている。

イ 対策

県（土木部）は、各種点検により判明した危険箇所の内、危険度が高く、緊急性の高い箇所から対策を進め、早急に対策事業を完了させ、道路における災害の予防のため必要な施設の整備をより一層進める。

第3 災害応急・復旧体制の整備

1 情報の収集・伝達体制の整備

(1) 関係機関相互の連携の確保

ア 現状

「中国地方道路情報連絡協議会」において、各道路管理者（国土交通省、島根県、西日本高速道路株式会社、隣接県等）相互の連携の確保を図っており、各種情報を収集し伝達する体制が確立されている。

イ 対策

各道路管理者は、災害発生時に速やかな応急対策を実施するため、国、県、町、消防本部、警察本部、日赤、医師会などとも連携を図り、より一層の情報の収集・伝達体制の整備を図る。その際、夜間、休日の場合等においても対応できる体制を確立する。

(2) 情報収集システムの整備

ア 高速道路や国道9号・54号等の国土交通省管轄道路を中心に通行可能な道路や交通状況を迅速に把握するための交通監視カメラ、車両感知器等を整備する。

イ 県防災ヘリコプター及び警察用航空機による目視又はヘリコプターテレビ電送システムを活用することにより、被害状況等の情報収集に活用できるが、より一層機動的な情報収集活動のため、その他の車両、航空機等の多様な情報収集手段を整備する。

(3) 通信体制の整備

各道路管理者は、既存の道路情報連絡体制を活用し、情報通信システムの強化を図る。また、情報を確実に通信できるよう、有線回線だけでなく防災行政無線や国土交通省マイクロ回線等の連絡回線の相互利用等による通信ルートの複数化や停電対策の検討を行う。

また、県、市町村、各道路管理者等は、平常時において無線通信設備の点検を実施するとともに、連携して通信訓練等を行うなど、災害時の通信手段の整備を推進する。また、トンネル内において利用者がより迅速・正確に通報できるよう非常通報設備の整備を推進する。

(4) 情報管理体制の確立

ア 現状

日本道路交通情報センターにおいて各道路管理者の事故等の情報は集約され、県（土木部）、警察及び道路利用者への情報提供が図られている。

また、県、町、消防本部等は、県総合防災情報システム、衛星通信ネットワーク等によりヘリテレ映像による被害情報の共有化ができる。

イ 対策

各道路管理者、関係機関等が情報を共有できるよう、ヘリコプターテレビ電送システム等の情報の収集・伝達体制の一層の整備を推進する。また、県内部においては、防災危機管理

課への情報の集約体制を明確にするなど、県の情報管理体制を整備する。

2 組織体制の整備

(1) 防災関係機関相互の連携体制の強化

ア 各道路管理者

各道路管理者相互においては、中国地方道路情報連絡協議会を設けて、相互の連携の確保に努めているところであるが、協定の締結等を進め、応急・復旧活動において確実に相互応援を図ることができるような体制に連携を強化していくことを検討する。

また、各道路管理者は、警察、自衛隊等と災害時における協力体制や役割分担について事前に協議しておく。

イ 警察機関

警察においては、警察庁中国管区警察局が管区5県の応援体制として広域緊急援助隊を整備し、5県で被害発生都市を想定した広域交通規制の訓練を実施するなど、緊急時の広域的な救助活動等の体制を整備している。体制を検証し、今後も広域応援体制の一層の整備を進めていく。

ウ 消防本部

県内の各消防本部は、相互応援協定を締結し、災害時の救助活動等の支援体制の整備を図っている。今後は、隣接県の消防本部等とも協定を締結し、体制の強化を図る。

エ 自衛隊

県（防災部防災危機管理課）は自衛隊への災害派遣要請については、情報収集、意思決定要領などの整備を進める。

また、道路災害において、どのような分野（偵察、消火、救急・救助等）について自衛隊に派遣要請をするのか、平常時よりその想定を行い、自衛隊に連絡しておく。

3 救急・救助、医療救護及び消火活動体制の整備

(1) 救急・救助活動

県及び各消防本部は、必要な救急車等の車両、ヘリコプター、道路災害に対応した救急・救助用資機材等を検証し、必要性に応じ、順次、整備を進める。

(2) 医療救護活動

ア 関係機関相互の連絡・連携体制の整備

医療救護活動において、各道路管理者等は、消防本部、医療機関、日本赤十字社島根県支部、島根県医師会、県歯科医師会、県薬剤師会、島根県看護協会などとの連携を強化し、体制の整備に努める。

イ 医薬品、医療用資器材等の整備

各関係機関は、医療用資器材・医薬品等を整備するとともに、道路災害時の円滑な供給を確保するための体制の整備に努める。

(3) 消火活動

消防本部は、道路災害における消火活動について、沿道の各消防本部相互及び道路管理者等と平常時より連携体制の強化を図り、災害時の活動に備える。

4 交通の確保・緊急輸送体制の整備

(1) 交通誘導體制

警察本部は、災害時の交通規制を円滑に行うため、交通誘導等に関し(社)島根県警備業協会と協定を締結しているが、各種訓練等を実施し、協定の実効性を高める。

(2) 広報体制

警察本部は、発災後において交通規制が実施された場合の車両の運転者の義務については、適宜、広報して対応しているが、あらかじめそれらを広く周知する体制を検討する。

(3) 緊急通行車両の事前届出

各道路管理者は、災害応急対策活動の円滑な推進のため緊急通行車両の事前届出をしておく。また、県は、地方公共団体等の防災関係機関の緊急通行車両の確保のため、必要な車両について届出の促進を図る。

県公安委員会は、緊急通行車両に該当するかどうかの審査を行い、該当すると認められるものには、「緊急通行車両等事前届出済証」(以下「届出済証」という。)を交付する。届出済証の交付を受けた車両については防災部防災危機管理課、支庁県民局・各県土整備事務所・県中央県土整備事務所大田事業所、警察本部、各警察署、高速道路交通警察隊又は交通検問所に当該届出済証を提出して、緊急通行車両である旨の確認を受けることができる。

防災部防災危機管理課及び県公安委員会は、確認手続きの具体的な運用について所要の調整を図っておく。

5 危険物等流出防除活動体制の整備

消防本部においては、高圧ガス、火薬類等について事故取扱要領が整備されているが、それ以外の危険物等取扱施設については適宜対応する体制となっている。

県、町、各消防本部及び道路管理者は、各種の危険物等の流出時に適切な防除活動が行えるよう検証し、必要な資機材の整備を進める。

6 応急復旧活動体制の整備

県及び道路管理者は、災害時の道路啓開や応急復旧に関しては、各道路管理者が適宜、業者を選定して対応しているが、迅速・的確に活動を実施するため、必要な資機材を確保しておくとともに、建設業協会等との協定の締結等により、必要な人員・資機材を確実に活用できる体制を整備しておく。

また、必要に応じ、重要な施設の構造図等の資料の整備も進める。

第4 防災知識の普及・啓発

1 防災知識の普及・啓発

道路管理者等は、道路利用者に対して、通常の交通安全に関する広報を実施しているが、道路災害の危険を軽減するため、防災訓練や広報紙の活用など様々な方法・機会を通じ、道路災害に際しての対応等の防災知識の普及・啓発に努める。

第2節 災害応急対策

第1 基本的な考え方

道路構造物の被災等により災害が発生した場合の各種応急対策を実施する。

第2 災害情報の収集・伝達

1 事故情報等の連絡

県管理道路については、大規模な事故、災害等の発生時には、県土整備事務所から道路維持課へ総合防災情報システム等により伝達し、道路維持課からは、国土交通省関係各課、中国地方道路情報連絡協議会、県防災危機管理課・広聴広報課（防災危機管理課への通報は第1次災害体制から）及び日本道路交通情報センターへ総合防災情報システム又は一斉ファックスで通報する。

各道路管理者は、「中国地方道路情報連絡協議会」における連絡体制に基づき、相互の情報交換を迅速かつ的確に図る。

2 被害情報等の収集・伝達

(1) 関係省庁等への報告

道路管理者は、国土交通省へ被害状況を連絡する。県も迅速に道路管理者及び市町村等から被害規模について概括的な情報を把握し、消防庁に報告し、必要に応じ関係省庁に連絡する。

(2) 総合防災情報システムによる伝達

県（土木部）等は、体制を確立し、総合防災情報システムにより交通管理情報を入力し、必要な関係機関へ迅速な情報伝達に努める。

(3) 関係機関への情報伝達

道路災害の情報について、県（土木部）は、自衛隊、警察本部など、その時点で特に伝達する必要のある機関に対し、優先してきめ細かい情報を伝達するなど、その対応に努める。

(4) 航空機、ヘリコプター等による情報収集

自衛隊の航空機等による上空からの目視、県防災ヘリコプターや警察用航空機のヘリコプターテレビ電送システム等を活用して被害情報等を収集する。

第3 災害応急活動体制の確立

1 基本的事項

大規模な道路災害が発生した場合において、県、町、防災関係機関は一致協力して、災害の拡大防止及び被災者の救援救護に努め、被害の発生を最小限にとどめるため、収集された情報を基に、必要な組織、動員その他の災害応急体制を速やかに確立する。

2 町の活動体制

町は、道路災害が発生した場合には、迅速かつ的確に応急措置を実施することができるよう、地域防災計画の定めにより、速やかに対策本部を設置する等必要な体制を確立する。

なお、災害対策本部等を設置したときは、県をはじめ防災関係機関に通報する。

3 指定地方行政機関等の活動体制

指定地方行政機関、指定公共機関、指定地方公共機関等は、道路災害が発生した場合には、迅

速かつ的確に応急措置を実施することができるよう、法令又は防災業務計画、防災に関する計画に基づき、速やかに対策本部を設置する等必要な体制を確立する。

なお、災害対策本部等を設置したときは、県をはじめ防災関係機関に通報する。

第4 救急・救助、医療救護及び消火活動

1 救急・救助活動

(1) 道路管理者の体制

各道路管理者は、警察本部、町、消防本部等と連携し、迅速に救出・救助体制を確立し、救急・救助活動を実施する。

(2) 応援要請

県は、道路災害による被害が甚大であり、県をはじめ町や各防災関係機関単独では対処することが困難と予想される場合において、人命又は財産の保護のため、他の都道府県及び市町村、消防本部に広域応援要請を行い、救出救助を行う。

2 医療救護活動

県は、町及び消防本部、DMAT指定医療機関、島根県医師会、県歯科医師会、県薬剤師会、県看護協会、日本赤十字社島根県支部等と連携を図りながら、道路災害に伴う傷病者等の発生状況について情報収集を行い、それに基づいて、DMAT及び医療救護班の派遣など迅速かつ適切な医療救護活動を行う。

なお、具体的な事項については、「島根県災害時医療救護実施要綱」による。

3 消火活動

(1) 消防本部の体制

各消防本部は消火活動の必要がある場合、迅速に消防体制を確立し、消防活動を実施する。

(2) 道路管理者の体制

各道路管理者は町、消防本部等の要請により、初期消火活動に協力することを求められた場合、迅速に協力体制を確立し、消防本部との連携について調整し、活動を実施する。

(3) 他の消防本部に対する応援要請

ア 島根県下市町村及び消防にかかる一部事務組合の相互応援に関する協定

所轄する市町村等の消防力では、道路災害による火災の防御が困難な場合、被災市町村・消防一部事務組合は、県内の他の市町村・消防一部事務組合に対し、消防機関による応援の要請を行う。

イ 緊急消防援助隊等による応援

知事は、県内の消防力を結集しても、道路災害による火災の防御が困難であると認められる場合、消防組織法第44条の規定に基づき、消防庁長官に対して緊急消防援助隊や他の都道府県及び消防機関が保有するヘリコプターの派遣を求める広域航空応援等の要請を行う。

(4) 自衛隊の災害派遣要請

知事は、道路災害により生じた火災を県、町、各防災関係機関単独では対処することが困難と予想される場合、自衛隊災害派遣要請により、自衛隊のヘリコプターなどによる空中消火活動を要請する。

第5 交通の確保・緊急輸送活動

1 基本的事項

道路災害発生時には、道路交通事情の悪化等による交通渋滞が発生し、救急・救助、消火活動等への支障が予想される。このため、迅速かつ適切に交通規制を実施することにより、救急・救助、消火活動等のための交通を確保する。

2 交通規制の実施

(1) 交通規制の実施方法

警察本部は、緊急輸送を確保するため、直ちに一般車両の通行を禁止するなどの交通規制を行う。

(2) 道路管理者と警察機関の相互連絡

道路管理者と警察機関は相互に密接な連絡をとり、交通の規制をしようとするときは、あらかじめ規制の対象、区間、期間及び理由を道路管理者にあつては警察機関へ、警察機関にあつては道路管理者へそれぞれ通知する。ただし、緊急を要する場合であらかじめ通知するいとまがないときは、事後においてこれらの事項を通知する。

(3) 迂回路等の設定

実施者は、道路の損壊又は緊急通行車両の通行確保等のため、交通規制を実施した場合、適当な迂回路を設定し、必要な地点に標示するなどの方法によって一般交通に対し、できる限り支障のないように努める。

(4) 規制の標識等

交通規制を行った場合は、それぞれの法令の定めるところにより規制の標識を設置する。ただし、緊急な場合又は標識を設置することが困難又は不可能なとき等は、適宜の方法により、とりあえず交通規制をしたことを明示し、必要に応じ警察官等が現地において指導に当たる。

(5) 規制の広報・周知

実施者は規制を行った場合は、関係機関に通知するとともに日本道路交通情報センター及び報道機関を通じて一般住民に周知徹底する。

(6) 規制の解除

交通規制の解除は、実施者が規制解除の判断を行い、通行の安全を確保した後、速やかに行うものとし、当該規制区間を管轄する警察署長に通知するとともに関係機関に連絡する。

3 緊急輸送手段の確保

(1) 確保順位

- ア 応急対策実施機関所有の車両等
- イ 公共的団体の車両等
- ウ 貨物自動車運送事業者等の営業用車両
- エ その他の自家用車両等

(2) 貨物自動車運送事業者等の営業用車両、災害応急対策実施機関所有の車両及び公共的団体の車両等で不足を生ずるときは、県トラック協会等に対し、貨物自動車運送事業者の保有する営

業用車両等の応援を要請する。

(3) 災害応急対策実施機関の長は、車両等の調達を必要とするときは、次の事項を明示して要請する。

- ア 輸送を必要とする人員又は物資の品名、数量（重量を含む）
- イ 輸送を必要とする区間
- ウ 輸送の予定日時
- エ その他必要な事項

第6 危険物等流出に対する応急対策

危険物等流出事故が発生した場合は、道路管理者及び消防本部が事故対応を実施するが、道路管理者は、消防本部のほか警察等関係機関と密に連絡をとり、初動段階から相互に連携した防除活動、避難誘導活動等を実施し、危険物等による二次災害の防止に努める。

第7 災害広報等

1 基本的事項

道路災害が発生した場合には、道路管理者を中心に、現有の広報手段を駆使して、災害状況によっては報道機関への放送要請を行うなど関係機関等と効果的に連携し、災害広報を実施する。

2 災害広報の実施

(1) 情報発信活動

ア 各種情報の収集・整理

県は、関係機関との情報交換を密にし、道路災害対策に関する各種情報を収集・整理する。この場合には、情報収集系統に混乱が生じないように留意する。

また、災害発生初期には、不正確な情報が伝達されている可能性があるため、できる限り正確な情報の収集に努める。

イ 情報発信

災害の状況、二次災害の危険性に関する情報、安否情報、医療機関などの情報、それぞれの機関が講じている対策に関する情報、交通規制等ニーズに応じた情報をインターネット、広報紙、報道機関への報道依頼等を通じて適切に提供する。

なお、県及び市町村、指定行政機関、公共機関、航空運送事業者等は、情報の公表あるいは広報活動の際、その内容について、相互に連絡をとりあう。

(2) 関係者等からの問い合わせに対する対応

災害発生初期には、報道機関からの取材等各種問い合わせが集中する可能性がある。このため、広報部門での対応のほか、各部門での広報責任者を明確にすることにより、適切に対応できるよう努める。

第3節 災害復旧

第1 復旧事業

道路管理者は、あらかじめ定めてある物資、資材の調達計画及び建設業者等との連携により、迅速かつ円滑に被災した道路施設の復旧事業を実施する。大規模災害時において、復旧のための資機材や人員が不足する状況下では、優先順位（第1次、第2次、第3次の緊急輸送道路の順）を付けながら実施するなど規模に応じた対応を実施し、早急な復旧に努める。

なお、応急復旧の優先度については、ネットワークとしての通行機能が十分に確保できるような手段で設定する。

また、応急復旧を円滑に遂行するために、通行を禁止又は制限している区間における道路情報について、道路利用者に対して積極的な広報等を行う。

第2 緊急点検

復旧事業と併せて、被災箇所以外の道路施設について、再発防止のための緊急点検を実施する。応急復旧活動とは別に、点検に必要な体制を確立できるように努める。

第4章 危険物等災害対策計画

第1節 災害予防

第1 基本的な考え方

危険物等災害による被害を未然に防ぐため、危険物等関係施設の安全性の確保、災害情報の収集・伝達体制の整備、災害応急活動体制の整備、防災知識の普及・啓発に係る基本的な対策を推進する。

この危険物等災害対策計画に定めのない事項については第2編「風水害対策計画」による。

第2 危険物等関係施設の安全性の確保

1 基本的事項

県及び消防本部は、危険物等災害を未然に防止し、被害拡大防止対策を講ずるため、危険物等施設の安全性の向上を図るとともに、危険物等施設の管理者に対し自主的な保安体制を強化するなどの防災指導を推進する。

2 消防法に定める危険物

過去の災害事例に基づき、消防法及び関係法令が改正され、施設の設置基準は強化されており、災害に対する構造上の安全対策は講じられているが、老朽化や管理的要因により危険物等災害が発生する場合があるので、県及び消防本部は実態把握に努めるとともに、関係事業者に対する指導の強化や予防思想の徹底など普及・啓発を図る。また、危険物等施設の管理者にあつては自主的な保安体制の強化に努める。

3 高圧ガス施設

(1) 予防計画

ア 保安指導、保安教育

県及び消防本部は、地震により発生するガス爆発等の災害を防止し、公共の安全を確保するため、関係法令（高圧ガス保安法・液化石油ガスの保安の確保及び取引の適正化に関する法律）に基づき、保安検査・立入検査等により地震に対する適正な保安管理を次の事項について指導する。

(ア) 高圧ガス製造、販売、貯蔵、移動、消費、容器の製造及び取扱

(イ) 高圧ガス施設の管理者、高圧ガス保安統括者・保安係員等が非常時にとるべき措置

イ 自主保安体制の確立

事業所は、火災、ガス爆発の災害を未然に防止するため、自主保安体制を確立する。

(ア) 定期自主検査を行い、必要事項を保存

(イ) 防災設備の維持管理、整備及び点検

(ウ) 緊急時の関係機関に対する通報及び防災活動

(エ) 防災訓練の実施や災害対応マニュアルの作成

4 毒劇物取扱施設

(1) 施設の現況

毒劇物取扱施設の現況は次のとおりである。

保健所別毒劇物取扱施設数

(平成27年3月31日現在)

	製造業	一般販売業	農業用品目 販売業	特定品目 販売業	小計	業務上取扱者
松江	2	116	37	4	159	3
雲南	1	22	20		43	
出雲	3	81	63	32	150	
県央		26	26		52	
浜田	1	54	19	2	76	
益田		56	25	1	82	
隠岐		9	10		19	
合計	7	364	200	10	581	3

(2) 予防計画

県・町は、毒劇物取扱施設の実態把握に努める。県は立入検査等法令に基づく規制の強化に努めるとともに事業者に対して流出防止対策の強化を指導する。

- (ア) 研修会等での防災教育の徹底
- (イ) 立入検査時の施設の安全化の指導
- (ウ) 毒劇物の流出等の防止及び中和等の除去等活動体制の整備
- (エ) 緊急連絡、資材確保等の応急マニュアルの整備
- (オ) 治療方法を記した書類の整備

5 火薬類施設

(1) 予防計画

ア 保安指導、保安教育

県及び消防本部は、火薬類の災害を防止し、公共の安全を確保するため、火薬類取締法に基づく保安検査・立入検査等により適正な保安管理を指導する。

- (ア) 島根県火薬類保安協会連合会の協力のもとに、火薬類取締保安責任者講習会等を随時開催し、非常時にとるべき措置等災害対応及び予防の教育に努める。
- (イ) 火薬類取締事業者が定める保安教育計画の認可に際し、災害対応及び予防の観点から十分な指導を行う。

イ 自主保安体制の確立

火薬類取締事業者は、災害を未然に防止するため、自主保安体制を確立する。

- (ア) 火薬庫の所有（占有）者は、年2回以上定期自主検査を実施
- (イ) 緊急時の関係機関に対する通報体制の確立
- (ウ) 防災設備の維持管理、整備予備点検
- (エ) 防災訓練の実施や災害対応マニュアルの作成

第3 災害情報の収集・伝達体制の整備

1 基本的事項

危険物等災害により多数の死傷者を伴う大規模な災害が発生したとき、又は発生するおそれがあるときには、多種多様かつ多量の災害情報が発生する。

このため、県、町、消防本部及び関係機関が、迅速かつ的確に防災対策を実施するためには、これらの災害情報を迅速かつ的確に収集・伝達・処理するソフト、ハード両面の仕組みの整備が必要である。

2 情報通信設備の整備

(1) 情報収集伝達機器の整備等

県（防災部、健康福祉部）及び町は、危険物等取扱施設及び毒劇物取扱施設において災害が発生した場合に、事故の状況等に関する情報を迅速かつ正確に収集するため、無線等の伝達機器の整備を図るとともに、災害時に的確に使用できるよう日常業務又は訓練を通じて、使用方法等について習熟を図る。

なお、移動通信系の運用においては、通信輻輳時の混信等に留意するため、通信輻輳時及び途絶時を想定した通信統制や重要通信の確保及び非常通信を取り入れた実践的通信訓練を定期的実施する。

(2) 情報収集・連絡要員の指定

県（防災部防災危機管理課）は、専門機関等大規模・特殊災害時の支援要請先について、その把握に努める。県及び消防本部は、迅速かつ的確な災害情報の収集・連絡の重要性に鑑み、災害現場で情報の収集・連絡に当たる担当員をあらかじめ選任する。

3 総合防災情報システムの活用

県は、危険物等災害が発生した場合は、電話等の通信手段以外に、総合防災情報システムを利用し、消防本部等関係機関より情報を収集・伝達するほか、必要に応じ防災ヘリにより情報収集を図る。また、県及び関係機関は、日常業務又は訓練を通じて、総合防災情報システムの使用方法等について習熟を図る。

第4 災害応急活動体制の整備

1 基本的事項

各危険物等施設並びにその周辺及びそれ以外の地域において、危険物等災害により多数の死傷者を伴う大規模な災害が発生したとき、又は発生するおそれがあるときに、効果的な応急対策を実施できるよう、県、町及び防災関係機関は、防災体制を整備し、関係機関との相互連携体制を確立する。

2 防災組織の整備

危険物等災害時の配備体制、登庁までの協議体制、災害対策本部設置要領等を整備する。

第5 防災資機材の整備

1 防災資機材の整備

県（健康福祉部）、警察本部、町、消防本部、危険物等施設管理者及び関係機関は、各種危険

物等の性質に応じ、必要な防災資機材の整備を図る。

2 防災資機材等配備情報の収集・提供

県（防災部防災危機管理課、各部局）は、総合防災情報システム等を用いて、関係課、危険物等施設管理者及び関係機関への防災資機材等の配備状況について、情報の収集及び提供を行う。また、大規模・特殊災害に対応するため、県外の防災資機材についても情報を収集する。

第6 防災知識の普及・啓発

関係課・機関は、これまでも通常の保安・交通安全に関する広報を実施しているが、危険物等災害の危険を軽減するため、防災訓練や広報誌紙の活用など様々な方法・機会を通じ、防災知識の普及・啓発に努める。

第2節 災害応急対策

第1 基本的な考え方

危険物等災害が発生した場合における各種応急対策を実施する。

第2 災害情報の収集・伝達

危険物等災害への対応を効果的に実施するためには、危険物等の種類、性状、量、拡散状況等に関する情報をできるだけ正確かつ詳細に入手し、関係各課・機関間でこれらの情報を共有化することが必要不可欠である。

そこで、関係各課・機関は、危険物等災害発生時に災害応急対策を適切に実施するため、相互に密接な連携の下に、迅速かつ的確に災害情報を収集し、伝達する。

伝達システムとしては、その状況下において最も迅速かつ確実な手段により行うが、県防災情報システムを有効に使用することとする。また必要に応じ防災ヘリを運用し情報収集を図る。

なお、総務省消防庁「危険物災害等情報支援システム」を活用することにより、危険物等災害の発生に際して迅速に危険物の種類に応じた物性や特質、対処方法を把握できるため、このシステムを極力活用する。

第3 災害応急活動体制の確立

1 基本的事項

危険物等災害が発生した場合、県、町、防災関係機関は、一致協力して災害の拡大防止及び被災者の救援救護に努め、被害の発生を最小限にとどめるため、収集された情報を基に、必要な組織、動員その他の災害応急体制を速やかに確立する。

2 町の活動体制

町は、危険物等災害が発生した場合には、迅速かつ的確に応急措置を実施することができるよう、地域防災計画の定めにより、速やかに対策本部を設置する等必要な体制を確立する。

なお、災害対策本部等を設置したときは、県をはじめ防災関係機関に通報する。

3 指定地方行政機関等の活動体制

指定地方行政機関、指定公共機関、指定地方公共機関等は、危険物等災害が発生した場合には、迅速かつ的確に応急措置を実施することができるよう、法令又は防災業務計画、防災に関する計画に基づき、速やかに対策本部を設置する等必要な体制を確立する。

なお、災害対策本部等を設置したときは、県をはじめ防災関係機関に通報する。

第4 危険物等の漏洩・拡大防止活動

1 基本的事項

危険物等が流出・漏洩した場合は、施設管理者が初期対応を実施するが、対応しきれない場合などにおいては、施設管理者は、消防本部のほか警察本部、道路管理者等関係機関と協力し、防除活動、避難誘導活動等を実施し、危険物等による被害の拡大防止に努める。

専門機関職員・資機材等を早急に派遣・搬送する必要がある場合は、警察による車両の先導又は防災ヘリ等を利用する。

2 河川への流出

県又は中国地方整備局は、ヘリコプター等を用いて独自に情報収集する。

3 道路上への流出

道路上へ危険物等流出事故が発生した場合は、消防本部が事故対応を実施するが、対応しきれない場合などにおいては、道路管理者は、消防本部、警察本部等関係機関と密に連絡をとり、初動段階から相互に連携した防除活動、避難誘導活動等を実施し、危険物等による二次災害の防止に努める。

第5 救急・救助、医療救護及び消火活動

1 基本的事項

危険物等災害が発生した場合の救急・救助、医療救護及び消火活動に当たっては、各危険物施設管理者と消防本部が協力して消火救難活動を実施する。

2 救急・救助活動

(1) 危険物等施設管理者の体制

各危険物等施設管理者は、県、警察本部、町、消防本部等と協力して救出・救助活動体制を迅速に確立する。

(2) 応援要請

県は、県のみでは医療救護班が不足すると認める場合は、中国5県又は中国・四国9県災害時相互応援協定等に基づき応援を要請する。その他の都道府県については、厚生労働省を通じて救護班の派遣を要請する。

3 医療救護活動

県は、町及び消防本部、DMAT指定医療機関、島根県医師会、島根県看護協会、日本赤十字社島根県支部等と連携を図りながら、危険物等災害に伴う傷病者等の発生状況について情報収集を行い、それに基づいて、DMAT、DPAT及び医療救護班の派遣など迅速かつ適切な医療救護活動を行う。

なお、具体的な事項については、「島根県災害時医療救護実施要綱」及び「島根県DPAT実施要領」による。

4 消火活動

(1) 消防本部の体制

各消防本部は危険物等災害に伴い消火活動の必要が生じた場合、迅速に消防体制を確立し、消火活動を実施する。

(2) 危険物等施設管理者の体制

各危険物等施設管理者は市町村、消防本部等と連携し、初期消火活動の必要が生じた場合、迅速に消火活動体制を確立し、消火活動を実施する。

(3) 他の消防本部に対する応援要請

ア 島根県下市町村及び消防にかかる一部事務組合の相互応援に関する協定

所轄する市町村等の消防力では、鉄道災害に伴う火災の防御が困難な場合、被災市町村・

消防一部事務組合は、県内の他の市町村・消防一部事務組合に対し、消防機関による応援の要請を行う。

第6 災害広報等

1 基本的事項

危険物等災害が発生した場合には、県、町、消防本部等は、現有の広報手段を駆使して、災害状況によっては報道機関への放送要請を行うなど関係機関等と効果的に連携し、災害広報を実施する。

2 災害広報の実施

(1) 情報発信活動

ア 各種情報の収集・整理

県は、関係機関との情報交換を密にし、危険物等災害対策に関する各種情報を収集・整理する。この場合には、情報収集システムに混乱が生じないように留意する。

また、災害発生初期には、不正確な情報が伝達されている可能性があるため、できる限り正確な情報の収集に努める。

イ 情報発信

災害の状況、二次災害の危険性に関する情報、安否情報、医療機関などの情報、それぞれの機関が講じている対策に関する情報、交通規制等ニーズに応じた情報をインターネット、広報紙、報道機関への報道依頼等を通じて適切に提供する。

なお、県及び町、指定行政機関、公共機関、危険物等施設管理者は、情報の公表あるいは広報活動の際、その内容について、相互に連絡をとりあう。

(2) 関係者等からの問い合わせに対する対応

災害発生初期には、報道機関からの取材等各種問い合わせが集中する可能性がある。このため、広報部門での対応のほか、各部門での広報責任者を明確にすることにより、適切に対応できるように努める。

第3節 災害復旧

第1 復旧事業

危険物等施設責任者は、被災した危険物等施設を復旧する場合にあつては、管理者は万全な再発防止策を講じる。

第2 緊急点検

危険物等施設責任者は、施設復旧と併せて、被災箇所以外の施設について、再発防止のための緊急点検を実施する。

第5章 大規模火事災害対策

第1節 災害予防

第1 基本的な考え方

大規模な火事災害による被害を未然に防ぐための基本的な対策を推進する。
この大規模火事災害対策に定めのない事項については第2編「風水害対策計画」による。

第2 大規模な火事災害に強いまちづくり

1 災害に強いまちの形成

大規模な火事災害の拡大を防ぎ、又は被害を軽減できる災害に強いまちづくりを推進するため、関係機関は、都市等の基盤整備を進めるなど、防災環境を整備するための事業を継続して実施する。

そのため、土地区画整理事業や再開発事業等をはじめとして、各種法令・諸制度に基づく事業により既成市街地を更新し、新規開発に伴う指導・誘導により適正な土地利用を進め、大規模な火事災害に備えた安全な都市環境づくりを目指す。

また、都市防火区域の整備、避難先・避難路の確保、密集住宅市街地等の不燃化、消防活動困難地域の解消、延焼遮断帯等の整備、消防水利・防火水槽等の整備、都市公園・オープンスペースの確保、広域防災拠点施設の整備などの対策を推進する。

2 大規模な火事災害に対する建築物の安全化

大規模な火事災害時には、出火状況や気象条件等により広範囲にわたる延焼・焼失等の被害が予想される。特に、庁舎、医療機関、学校等の防災基幹施設、都市・地域生活の根幹をなす上・下水道、電力、ガス、通信等のライフライン施設が被害を受け機能を失うことになるとその影響は極めて大きい。このため、建築物の安全性を確保し、大規模な火事災害に強い公共施設等を整備することにより、建築物・公共土木施設等災害の防止対策を推進する。

第3 災害応急・復旧体制の整備

1 情報の収集・伝達体制の整備

(1) 火災警報等の伝達体制の整備

町は、住民に対し、火災警報等の内容及び発令されたときの措置を周知徹底しておくとともに、広く警報等を伝達できるよう必要な防災行政無線、有線放送、サイレン等の伝達手段を整備する。

(2) 総合防災情報システム等の活用体制の整備

県、町及び消防本部は、防災関係職員による総合防災情報システムの活用方法の習熟を促進するほか、火災の発見から応急活動実施過程での気象情報の収集・伝達など、大規模な火事災害に対応したシステムの活用体制の整備を進める。

(3) 画像情報の収集・伝達システムの整備

県（防災部消防総務課）及び警察本部にヘリコプターが配備されているため、ヘリコプターによる目視又はヘリコプターテレビ電送システムを活用した被害状況等の収集要領の習熟に努

める。

また、県、町、消防本部等は、総合防災情報システム、衛星通信ネットワーク等によりヘリテレ映像の共有化が図られているが、その他の防災関係機関等も情報を共有できるよう、ヘリコプターテレビ電送システム等の情報の収集・伝達体制の一層の整備を推進する。

(4) 夜間・休日等における体制の整備

県、町など関係機関相互において、夜間、休日の場合等にも対応できる情報の収集・伝達体制の整備を図る。

(5) 通信体制の整備

県、町、消防本部等は、現状の無線通信システム、防災行政無線システム、総合防災情報システム等の通信体制について、より一層の整備を進める。

2 災害応急体制の整備

(1) 職員の体制

県においては、大規模な火事災害の状況に応じた職員の非常参集体制等の周知・徹底に努める。町においては、大規模な火事災害の規模に応じた参集配備体制を整備する。

また、大規模な火事災害に対応した職員の応急活動マニュアル等の整備について検討する。

(2) 防災関係機関との連携体制

県（各部）、警察本部、消防本部は、相互の連携を図るとともに、自衛隊への災害派遣要請の実施に備え、派遣要請要領の整備、情報収集、意思決定方法など現在の体制を検証し、あらかじめ体制の整備を進める。

3 救急・救助及び医療救護活動体制の整備

(1) 救急・救助活動

県及び各消防本部は、必要な救急車等の車両、ヘリコプター、災害に対応した救急・救助用資機材等を検証し、必要性に応じ、順次、整備を進めていく。

(2) 医療救護活動

ア 関係機関相互の連絡・連携体制の整備

医療救護活動において、県、町、消防本部は、医療機関、日本赤十字社島根県支部、島根県医師会、県歯科医師会、県薬剤師会、県看護協会などとの連携を強化し、体制の整備に努める。

イ 医薬品、医療用資器材等の整備

各関係機関は、医療用資器材・医薬品等を整備するとともに、大規模火事災害時の円滑な供給を確保するための体制の整備に努める。

4 消火活動体制の整備

(1) 消防水利の整備

県及び町は、大規模な火事災害に備え、消火栓のみならず、防火水槽の整備、河川水等の自然水利の活用、水泳プール、ため池等の指定消防水利としての活用等による消防水利の多様化を図り、その適正配置に努める。

(2) 自主防災組織等との連携

県及び町は、消防本部、消防団、住民・自治会・自主防災組織等の災害時の連携体制について、平常時から体制の強化を図る。

特に、火災の通報や初期消火活動において、近隣住民等の協力が得られるよう、消防本部等は、火災発生時の消防活動への協力について周知しておく。

(3) 資機材の整備

町、消防本部は、消防ポンプ車等の消防用機械・資機材等の資機材の整備を進める。

(4) 被害想定の実施

町は、区域内の大規模な火事災害の被害想定を実施し、消防本部と自主防災組織等の防災訓練や災害時の消火活動に効果的な活用が図れるようにする。

5 避難収容活動体制の整備

(1) 避難誘導體制の整備

町は、避難路を確保し、日頃から住民への周知に努める。

町及び警察、消防本部は連携して、地域住民の避難勧告・指示及び避難誘導を行うため、避難計画を策定し、避難体制を整備しておく。また、その内容を事前に住民へ周知するとともに、避難行動要支援者の避難誘導體制の整備、避難訓練の実施など避難対策のための対策を実施しておく。県は、町の活動の支援策等を検討する。

(2) 指定緊急避難場所、指定避難所の指定

ア 指定緊急避難場所の指定

町長は、法令に基づく指定緊急避難場所について、防災施設の整備状況、地形、地質その他の状況を総合的に勘案し、必要があると認めるときは、必要な数、規模の施設等を指定し、指定後は住民へ周知徹底を図る。なお、指定を取り消した場合も同様に、住民への周知を図る。

(ア) あらかじめ管理者の同意を得ておく。

(イ) 木造住宅密集地域外等の大規模な火災の発生が予想されない安全区域内に立地する施設等とする。

(ウ) 災害発生時に迅速に避難場所の開設を行うことが可能な管理体制等を有するものとする。

(エ) 都市公園等のオープンスペースについては、必要に応じ、大規模火災の輻射熱に対して安全な空間とすることに努める。

イ 指定避難所の指定

町長は、法令に基づく指定避難所について、必要な数、規模の施設等を指定し、指定後は住民へ周知徹底を図る。なお、指定を取り消した場合も同様に、住民への周知徹底を図る。

(ア) あらかじめ管理者の同意を得ておく。

(イ) 被災者を滞在させるために必要となる適切な規模を有し、速やかに被災者を受け入れること等が可能な構造又は設備を有する施設とする。

(ウ) 想定される災害による影響が比較的少なく、災害救援物資等の輸送が比較的容易な場所にあるものとする。

(エ) 主として要配慮者を滞在させることが想定される施設にあつては、要配慮者の円滑な利用を確保するための措置が講じられ、相談等の支援を受けることができる体制が整備されているものとする。

(オ) 指定緊急避難場所と指定避難所は相互に兼ねることができる。

(カ) 学校を避難所として指定する場合、学校が教育活動の場であることに配慮する。

(キ) 避難所としての機能は応急的なものであることを認識の上、避難所となる施設の利用方

法等について、事前に教育委員会等の関係部局や地域住民等の関係者と調整を図る。

6 広域応援体制の整備

大規模な火事災害に対する消防活動が困難となる事態に備え、隣接県の市町村等とも協議し、大規模火事災害発生時の広域応援体制を整備する。

第4 防災知識の普及・啓発及び防災訓練等

1 防災知識の普及・啓発活動

県及び町、消防本部等は、全国火災予防運動、防災週間、文化財防火デー等を通じ、住民に対し、大規模な火事の被害想定等の活用により地域の危険性の周知や災害発生時にとるべき行動、避難行動等の防災知識の普及・啓発を図る。

また、教育機関においては、火災予防等防災に関する教育の充実を図る。

2 各種防災資料等の配布

町は、防災アセスメントを実施し、地域住民の適切な避難や防災活動の促進のため、防災マップ、地区別防災カルテ、避難時の行動マニュアル等を作成し、住民等に配布する。

3 防災訓練の実施

県は、全国火災予防運動、防災週間等において、大規模な火事災害を想定し、消防本部、町等関係機関が相互に連携した防災訓練の実施を検討する。

また、町等は、地域、職場、学校等において定期的な防災訓練を実施するよう指導し、住民の大規模な火災発生時の避難行動、基本的な防災用資機材の操作方法等の習熟を図る。

4 要配慮者への配慮

防災知識の普及・啓発活動や防災訓練等を実施する場合、要配慮者に十分配慮し、地域において避難行動要支援者を支援する体制が整備されるよう努める。

第2節 災害応急対策

第1 基本的な考え方

大規模な火事災害が発生した場合における各種応急対策を実施する。

第2 災害情報の収集・伝達

1 発災直後の災害情報の収集・伝達

(1) 被害情報等の収集・連絡

町は、火災、人的被害及び建築物被害等の発生状況を把握し、総合防災情報システム等により県に連絡する。県は、町等から情報収集し、自らも被害規模について概括的な情報を把握し、消防庁に報告し、必要に応じ関係省庁に連絡する。また、警察本部は、被害に関する情報を把握し、警察庁に連絡する。

(2) 通信手段の確保

県、町及び防災関係機関は、直ちに情報収集連絡のための各種通信手段を確保する。

2 航空機、ヘリコプター等による被害状況等の把握

自衛隊の航空機等による上空からの目視、県防災ヘリコプターや警察用航空機のヘリコプターテレビ電送システム等を活用して被害状況等を収集する。

第3 災害応急活動体制の確立

1 基本的事項

大規模な火事災害が発生した場合において、県、町、防災関係機関は一致協力して、災害の拡大防止及び被災者の救援救護に努め、被害を最小限にとどめるため、収集された情報を基に、必要な組織、動員その他の災害応急体制を速やかに確立する。

2 町の活動体制

町は、大規模な火事災害が発生した場合には、迅速かつ的確に応急措置を実施することができるよう、地域防災計画の定めるところにより、速やかに対策本部を設置する等必要な体制を確立する。

なお、災害対策本部等を設置したときは、県をはじめ防災関係機関に通報する。

3 指定地方行政機関等の活動体制

指定地方行政機関、指定公共機関、指定地方公共機関等は、大規模な火事災害が発生した場合には、迅速かつ的確に応急措置を実施できるよう、法令又は防災業務計画、防災に関する計画に基づき、速やかに対策本部を設置する等必要な体制を確立する。

なお、災害対策本部等を設置したときは、県をはじめ防災関係機関に通報する。

第4 救急・救助及び医療救護活動

1 救急・救助活動

県各部、警察本部、町及び消防本部は、迅速に救出・救助体制を確立し、関係機関と連携し、救急・救助活動を実施する。

2 医療救護活動

県は、町及び消防本部、DMAT指定医療機関、島根県医師会、島根県歯科医師会、島根県薬剤師会、島根県看護協会、日本赤十字社島根県支部等と連携を図りながら、大規模な火事災害に伴う傷病者等の発生状況について情報収集を行い、それに基づいて、DMAT、DPAT及び医療救護班の派遣など迅速かつ適切な医療救護活動を行う。

なお、具体的な事項については、「島根県災害時医療救護実施要綱」及び「島根県DPAT実施要領」による。

第5 消火活動

(1) 消防本部の体制

各消防本部は消火活動の必要がある場合、迅速に消防体制を確立し、消防活動を実施する。

また、町の消防力だけでは水利の確保が困難な場合は、県は島根県生コンクリート工業組合と締結している「災害時における消防水利等の供給支援に関する協定」によりミキサー車による消防水の運搬を要請し、町の消火活動を支援する。

(2) 他の消防本部に対する応援要請

ア 島根県下市町村及び消防にかかる一部事務組合の相互応援に関する協定

大規模な火事災害により所轄する市町村等の消防力で火災の防衛が困難な場合には、被災市町村・消防一部事務組合は、県内の他の市町村・消防一部事務組合に対し、消防機関による応援の要請をする。

第6 交通の確保・緊急輸送活動

1 基本的事項

大規模な火事災害発生時には、緊急車両や一般車両の流入による交通渋滞が発生し、救急・救助、消火活動等への支障が予想される。このため、迅速かつ適切に交通規制を実施することにより、救急・救助、消火活動等のための交通を確保する。

2 交通規制の実施

(1) 交通規制の実施方法

警察本部は、緊急輸送を確保するため、直ちに一般車両の通行を禁止するなどの交通規制を行う。

(2) 道路管理者と警察機関の相互連絡

道路管理者と警察機関は相互に密接な連絡をとり、交通の規制をしようとするときは、あらかじめ規制の対象、区間、期間及び理由を道路管理者にあつては警察機関へ、警察機関にあつては道路管理者へそれぞれ通知する。ただし、緊急を要する場合であらかじめ通知するいとまがないときは、事後においてこれらの事項を通知する。

(3) 迂回路等の設定

実施者は、道路の損壊又は緊急通行車両の通行確保等のため、交通規制を実施した場合、適当な迂回路を設定し、必要な地点に標示するなどの方法によって一般交通に対し、できる限り支障のないように努める。

(4) 規制の標識等

交通規制を行った場合は、それぞれの法令の定めるところにより規制の標識を設置する。ただし、緊急な場合又は標識を設置することが困難又は不可能なとき等は、適宜の方法により、とりあえず交通規制をしたことを明示し、必要に応じ警察官等が現地において指導に当たる。

(5) 規制の広報・周知

実施者は規制を行った場合は、関係機関に通知するとともに日本道路交通情報センター及び報道機関を通じて一般住民に周知徹底する。

(6) 規制の解除

交通規制の解除は、実施者が規制解除の判断を行い、通行の安全を確保した後、速やかに行うものとし、当該規制区間を管轄する警察署長に通知するとともに関係機関に連絡する。

3 緊急輸送手段の確保

(1) 確保順位

- ア 応急対策実施機関所有の車両等
- イ 公共的団体の車両等
- ウ 貨物自動車運送事業者等の営業用車両
- エ その他の自家用車両等

(2) 貨物自動車運送事業者等の営業用車両、災害応急対策実施機関所有の車両及び公共的団体の車両等で不足を生ずるときは、県トラック協会等に対し、貨物自動車運送事業者の保有する営業用車両等の応援を要請する。

(3) 災害応急対策実施機関の長は、車両、船舶等の調達を必要とするときは、次の事項を明示して要請する。

- ア 輸送を必要とする人員又は物資の品名、数量（重量を含む）
- イ 輸送を必要とする区間
- ウ 輸送の予定日時
- エ その他必要な事項

第7 避難収容活動

1 基本的事項

警察本部、町及び消防本部は、次のことに留意し、連携して地域住民に対する避難勧告・指示及び避難誘導に努める。

2 避難の方法

(1) 避難先は、火災現場から風上、風横にある施設等とする。

(2) 避難は、火災現場の風下に位置する住民（特に要配慮者）を優先し、車両等を使用せず徒歩を原則とする。

(3) 避難経路は安全で消防活動を阻害しない経路を選定する。

(4) 消防団員、町職員等により避難者の実態の把握と避難先の警戒に努める。

- (5) 要配慮者等を適切に誘導し、安否確認を行うため、地域住民、自主防災組織等の協力を得ながら、平常時より、要配慮者等に関する情報の把握・共有、避難誘導體制の整備を図る。

第8 災害広報等

1 基本的事項

大規模な火事災害が発生した場合には、県及び町、消防本部は、現有の広報手段を駆使して、災害状況によっては報道機関への放送要請を行うなど関係機関等と効果的に連携し、災害広報を実施する。

2 災害広報の実施

(1) 情報発信活動

ア 各種情報の収集・整理

県は、関係機関との情報交換を密にし、大規模な火事災害対策に関する各種情報を収集・整理する。この場合には、情報収集系統に混乱が生じないように留意する。

また、災害発生初期には、不正確な情報が伝達されている可能性があるため、できる限り正確な情報の収集に努める。

イ 情報発信

災害の状況、二次災害の危険性に関する情報、安否情報、医療機関などの情報、それぞれの機関が講じている対策に関する情報、交通規制等ニーズに応じた情報をインターネット、広報紙、報道機関への報道依頼等を通じて適切に提供する。

なお、県及び町、指定行政機関、公共機関、施設管理者は、情報の公表あるいは広報活動の際、その内容について、相互に連絡をとりあう。

(2) 関係者等からの問い合わせに対する対応

災害発生初期には、報道機関からの取材等各種問い合わせが集中する可能性がある。このため、広報部門での対応のほか、各部門での広報責任者を明確にすることにより、適切に対応できるよう努める。

第3節 災害復旧・復興

県及び町等は、あらかじめ定めてある物資、資材の調達計画及び建設業者等との連携により、迅速かつ円滑に被災した被災施設の復旧事業を実施する。

ライフライン・交通輸送関係機関等は、復旧に当たり可能な限り地区別の復旧予定時期を明示する。

なお、被災施設の復旧に当たっては、現状復旧を基本としつつも、再度災害防止等の観点から、可能な限り改良復旧等を行う。

第6章 林野火災対策計画

第1節 災害予防

第1 基本的な考え方

近年、森林レクリエーションなどで山林に入る人が多くなり、たき火の不始末・飛び火、煙草の投げ捨てなどによる出火の危険性が高まっている。

このため、火災による広範囲にわたる林野の焼失等による被害を防止又はその軽減を図るための対策を推進する。

この林野火災対策計画に定めのない事項については第2編「風水害対策計画」による。

第2 林野火災に強い地域づくり

1 林野火災に強い森林の造成

森林所有者等は、森林内の尾根、林道周辺、住宅地周辺、溪流沿いなどにおいて、耐火性のある樹種を植栽し、防火林道、防火樹帯の整備を検討する。

また、下刈の励行、除伐・間伐を行うことで林内を整備し、地上可燃物を減らすように努める。

2 消防水利の整備

森林内の調整池、水源地域整備事業に係るダムなどが消防水利に役立つと考えられるが、県、町、消防本部は、それらを把握するとともに、防火水槽、ドラム缶等の簡易防火水槽、貯水槽の整備及び河川水等の自然水利、水泳プール、ため池等の活用などにより、消防水利の多様化を図り、その適正配置に努める。

3 防火線等の設置

森林所有者等は、火災の延焼拡大を防ぐため、必要に応じ防火線の配置を進める。防火線の配置に当たっては、地形や風の条件、過去の火災の記録等から最大限の効果が得られるよう慎重に決定する。

なお、森林内の歩道・自動車道の存在は、焼け止まりや火勢を衰えさせる効果があり、防火線等の機能も備えているため、消火活動の交通路・拠点としても重要である。県、町、消防本部等は、状況を把握し、新設路線の選定には防火面にも配慮する。

また、消防車両が進入できる林道の整備を進め、消防本部は、森林内で消防車両が通行できる道路を把握しておく。

4 住宅地開発における指導

林地開発による住宅地造成においては、林野と住宅が近接（おおむね10m未満）し、相互の延焼危険性が高くなるように、間に道路などの防火帯を設置するなど計画段階から必要な指導を検討する。

また、必要な場合には、消防車両等のため、幹線道路と2方向でつながり車両の相互通行が可能な幅員の道路の設置指導を検討する。

第3 災害応急・復旧体制の整備

1 情報の収集・伝達体制の整備

(1) 火災警報等の伝達体制の整備

町は、住民に対し、火災警報等の内容及び発表されたときの措置を周知徹底しておくとともに、山間部にも警報等を伝達できるよう必要な防災行政無線、有線放送、サイレン等の伝達手段を整備する。

(2) 総合防災情報システムの活用体制の整備

県、町及び消防本部は、総合防災情報システムを活用した気象情報等の確認、被害情報の伝達など、林野火災の発生状況に応じた応急活動・情報伝達にシステムを活用できるようシステムの習熟に努め、職員がそれらのシステムを十分に活用ができるよう体制を整備する。

(3) 画像情報の収集・伝達システムの整備

県（防災部消防総務課）及び警察本部は、ヘリコプターによる目視又はヘリコプターテレビ電送システム等を活用した被害状況等の情報収集に当たり、強風等によりヘリコプターが飛行不能な場合に備えるとともに、より機動的な情報収集を図るため、その他の航空機・車両等の情報収集手段を整備する。

県、町、消防本部等は、衛星通信ネットワーク等によりヘリテレ映像等を共有できるが、端末未設置のその他の防災関係機関等も情報を共有できるよう、ヘリコプターテレビ電送システム等の情報の収集・伝達体制の一層の整備を推進する。

(4) 夜間・休日等における体制の整備

県、町など関係機関相互において、夜間、休日の場合等にも対応できる情報の収集・伝達体制の整備を図る。

(5) 通信体制の整備

県、町、消防本部等は、現状の無線通信システム、防災行政無線システム、総合防災情報システム等の通信体制について、より一層の整備を進めるとともに、特に山間部における災害時の無線通信手段の確保に努める。

2 災害応急活動体制の整備

(1) 職員の体制

町においては、特に、林野火災が住宅に延焼する恐れのある場合など、迅速な対応ができるよう必要な体制を整備する。

(2) 防災関係機関の連携体制

ア 県、警察、消防本部

県（各部）、警察本部、消防本部は、相互の連携を図るとともに、各機関の保有する情報収集・伝達手段の特性等に応じた情報収集、意思決定方法など現在の体制を検証し、あらかじめ体制の整備を進める。

イ 自衛隊への災害派遣要請

県は自衛隊への派遣要請に当たり、情報収集、意思決定方法など現在の体制を検証し、あらかじめ体制の整備を進める。

また、林野火災において、どのような分野（偵察、消火、救急・救助等）について自衛隊に派遣要請をするのか、平常時よりその想定を行い、自衛隊に連絡しておく。

ウ 林野庁、環境省

県（防災部防災危機管理課、農林水産部）は、近畿中国森林管理局、林野庁等と林野火災

発生時における活動について緊密に協議し、連携体制を確保しておく。

また、被害が県内の国立公園、国定公園に及んだ場合に備え、環境省自然環境局、自然保護官事務所等との間で情報収集・連絡体制を整備する。

3 救急・救助及び医療救護活動体制の整備

(1) 救急・救助活動

県及び各消防本部は、必要な救急車等の車両、ヘリコプター、林野火災に対応した救急・救助用資機材等を検証し、必要性に応じ、順次、整備を進めていく。

(2) 医療救護活動

ア 関係機関相互の連絡・連携体制の整備

医療救護活動において、県、町、消防本部は、医療機関、日本赤十字社島根県支部、島根県医師会、県歯科医師会、県薬剤師会、県看護協会などとの連携を強化し、体制の整備に努める。

イ 医薬品、医療用資器材等の整備

各関係機関は、医療用資器材・医薬品等を整備するとともに、林野火災時の円滑な供給を確保するための体制の整備に努める。

4 消火活動体制の整備

(1) 空中消火体制

空中消火体制については、島根県防災ヘリコプター運航管理要綱が定められ、益田地区組合消防本部において資機材の配備等がなされている。

県、警察及び消防本部は、連携してヘリコプターによる空中消火体制をとるが、活動をより積極的に推進するため、ヘリコプター、広域航空応援体制、ヘリポート・補給基地等の活動拠点及び空中消火用資機材の整備に努める。

なお、効果的な消火活動の実施のためには、空中消火隊と地上消火隊の緊密な連携が不可欠であるため、訓練等を通じて連携を確保しておく。

(2) 自主防災組織等との連携

県及び町は、消防本部、消防団、住民・自治会・自主防災組織等の災害時の連携体制について、平常時から体制の強化を図る。

特に、火災の通報や家屋への予備注水などの初期消火活動において、近隣住民等の協力が得られるよう、消防本部等は、火災発生時の消防活動への協力について周知しておく。

(3) 資機材の整備

消防本部は、軽可搬式消防ポンプ、可搬式散水装置・送水装置、林野火災用工作機器（チェーンソー、ブッシュカッター等）等の資機材の整備を進める。

(4) 林野火災防御図の作成

県及び町は、林野火災の発生しやすい地域について、地形、林況、消防車両通行可能道路、建物、消防水利、ヘリポート用地の位置などの情報を記入した林野火災防御図をあらかじめ作成しておき、火災発生時に消防本部等が火災状況を正確に把握し、防御戦術の決定や効果的な部隊の運用を図る。

(5) 残火処理体制

大規模林野火災においては、消防本部は、広範な焼損区域を人海戦術により残火箇所の発見に努め適切に対処する必要があるが、必要に応じ空中からの赤外線写真を利用する方法等を検討する。

5 避難収容活動体制の整備

(1) 避難誘導體制の整備

町は、避難路を確保し、日頃から住民への周知に努める。

町及び警察、消防本部は連携して、地域住民の避難勧告・指示及び避難誘導を行うため、避難計画を策定し、避難体制を整備しておく。また、その内容を事前に住民へ周知するとともに、避難行動要支援者の避難誘導體制の整備、避難訓練の実施など避難対策のための対策を実施しておく。県は、市町村の活動の支援策等を検討する。

(2) 指定避難所の指定

町長は、法令に基づく指定避難所について、必要な数、規模の施設等を指定し、指定後は住民へ周知徹底を図る。なお、指定を取り消した場合も同様に、住民への周知徹底を図る。

ア あらかじめ管理者の同意を得ておく。

イ 被災者を滞在させるために必要となる適切な規模を有し、速やかに被災者を受け入れること等が可能な構造又は設備を有する施設とする。

ウ 想定される災害による影響が比較的少なく、災害救援物資等の輸送が比較的容易な場所にあるものを指定する。

エ 主として要配慮者を滞在させることが想定される施設にあつては、要配慮者の円滑な利用を確保するための措置が講じられ、相談等の支援を受けることができる体制が整備されているもの等を指定する。

6 広域応援体制の整備

現在、県では、島根県下市町村及び消防に係る一部事務組合の相互応援に関する協定及び消防広域応援体制が整備されているが、林野火災は隣接県の市町村に及ぶ可能性があるため、隣接県の市町村等とも協議し、林野火災発生時の広域応援体制について検討する。

7 二次災害の防止活動

県及び消防本部は、林野火災後の二次災害防止のための応急復旧事業等について、組織やマニュアルなど体制の整備を図る。

また、流域の荒廃、その後の降雨等による土砂災害の危険について、危険度を応急的に判定する技術者の養成、事前登録等の施策について検討する。

第4 防災知識の普及・啓発及び防災訓練等

1 事前点検及び警戒巡視の実施

県、町、消防本部、森林組合等は、地域の森林等において、過去に林野火災が発生した地域、入山者が多い森林など林野火災が発生しやすい区域を把握する。

また、森林保全巡視員を設置し、林野火災多発期、火災警報発表時などにおいて、それらの森林等に対する巡視、パトロールを実施し、火災の未然防止、早期発見に努める。

2 防災知識の普及・啓発

県及び町は、林業関係者、林野周辺住民及びハイカー等入山者に対して、火の取扱いのマナーなど林野火災予防のための防災知識の普及・啓発を図る。

県は、森林火災予防標示板を設置しているが、引き続き標示板の種類や設置数を増やし、防火思想の普及のための施設の整備を進める。

また、教育機関においても、林野火災予防に関する教育の実施を検討する。

3 防災訓練の実施

県は、林野火災を想定し、消防本部、町、林業関係団体等関係機関が相互に連携した防災訓練の実施を検討する。

また、消防本部は、様々な状況を想定し、広域応援も視野に入れた、より実践的な林野火災消防訓練等を実施する。

第2節 災害応急対策

第1 基本的な考え方

林野火災の発生に際して、迅速に消火を実施し、被害の拡大を防ぐために必要な対策を実施する。

第2 災害情報の収集・伝達

1 情報の収集・伝達系統

町及び消防本部は、火災の発生状況、人的被害、林野の被害の状況等を収集し、総合防災情報システム等により県に連絡する。県は、町等から情報収集し、自らも被害規模について概括的な情報を把握し、消防庁及び林野庁に報告し、必要に応じ関係省庁に連絡する。

(1) 総務省消防庁への報告

県は、林野火災のうち、次のものについては、火災・災害等即報要領に基づき総務省消防庁へ即報を行うことになっているので、迅速な報告に努める。

ア 焼損面積10ヘクタール以上と推定されるもの

イ 空中消火を要請したもの

ウ 住宅等へ延焼するおそれがある等社会的に影響度が高いもの
(災害対策本部が設置されたものなど)

県、市町村等は、休日・夜間等においても、林野火災が発生した場合には、体制を確保し、迅速な情報収集・連絡に努める。

(2) 環境省・林野庁への報告等

林野火災が自然公園内で発生するなど、県内の自然公園に火災の被害が及び、又はそのおそれのある場合は、県(防災部防災危機管理課)は、自然環境等への影響について、町の協力を得て必要な情報の収集に努める。

特に、国立公園、国定公園については、環境省自然環境局、自然保護官事務所等と連携をとり、自然環境への影響や対策の実施状況等必要とされる情報の収集・連絡、環境省の現地調査の調整など必要な措置を実施する。

また、国有林、民有林の被害等について、県(農林水産部)は、近畿中国森林管理局、林野庁等と相互に連携を図りながら、必要な情報の収集・報告に努める。

2 航空機、ヘリコプター等による情報収集

自衛隊の航空機等による上空からの目視、県防災ヘリコプターや警察用航空機のヘリコプターテレビ電送システム等を活用して被害情報等を収集する。

第3 災害応急活動体制の確立

1 基本的事項

大規模な林野火災が発生した場合において、県、町、防災関係機関は一致協力して、災害の拡大防止及び被災者の救援救護に努め、被害の発生を最小限にとどめるため、収集された情報を基に、必要な組織、動員その他の災害応急体制を速やかに確立する。

2 町の活動体制

町は、林野火災が発生した場合には、迅速かつ的確に応急措置を実施することができるよう、

地域防災計画の定めるところにより、速やかに対策本部を設置する等必要な体制を確立する。
なお、災害対策本部等を設置したときは、県をはじめ防災関係機関に通報する。

3 指定地方行政機関等の活動体制

指定地方行政機関、指定公共機関、指定地方公共機関等は、林野火災が発生した場合には、迅速かつ的確に応急措置を実施できるよう、法令又は防災業務計画、防災に関する計画に基づき、速やかに対策本部を設置する等必要な体制を確立する。

なお、災害対策本部等を設置したときは、県をはじめ防災関係機関に通報する。

第4 救急・救助及び医療救護活動

1 救急・救助活動

(1) 町、消防本部、警察本部等の体制

町、消防本部、警察本部等は、救出・救助活動の必要性が判明した場合迅速に救出・救助体制を確立し、関係機関の連携について調整し、活動を実施する。

(2) 応援要請

被災市町村・消防一部事務組合等は、所轄する組織で救急・救助活動の実施が困難な場合は、県内の他の市町村・消防一部事務組合に対し、応援の要請を行う。

2 医療救護活動

県は、町及び消防本部、DMAT指定医療機関、島根県医師会、島根県歯科医師会、島根県薬剤師会、県看護協会、日本赤十字社島根県支部等と連携を図りながら、林野火災に伴う傷病者等の発生状況について情報収集を行い、それに基づいて、DMAT、DPAT及び医療救護班の派遣など迅速かつ適切な医療救護活動を行う。

なお、具体的な事項については、「島根県災害時医療救護実施要綱」及び「島根県DPAT実施要領」による。

第5 消火活動

1 消防本部と自主防災組織等との連携

消防本部は、速やかに火災の状況を把握し、迅速に消火活動を行うが、住民、自治会、自主防災組織等においても、発災後の初期段階において自発的に初期消火活動を行い、消防本部に協力することが求められる場合があり、市町村、消防本部等はそのため連絡調整に努める。

なお、住民、自治会、自主防災組織等の消火活動の実施に当たっては、住民等に危険が及ばない範囲での活動にとどめ、安全に十分配慮するよう努める。

また、町の消防力だけでは水利の確保が困難な場合、県は島根県生コンクリート工業組合と締結している「災害時における消防水利等の供給支援に関する協定」によりミキサー車による消防水の運搬を要請し、町の消火活用を支援する。

2 応援要請等

発災現場の町、消防本部は、必要に応じ、消防相互応援協定に基づき他市町村の消防本部等による消火活動の応援要請を実施する。県は、円滑な活動の実施のために必要な調整を行い、特に、空中消火活動について、ヘリコプターの活用が必要になる場合には、迅速な対応に努める。

第6 交通の確保・緊急輸送活動

1 基本的事項

林野火災発生時には、緊急車両や一般車両の流入による交通渋滞が発生し、救急・救助、消火活動等への支障が予想される。このため、迅速かつ適切に交通規制を実施することにより、救急・救助、消火活動等のための交通を確保する。

2 交通規制の実施

(1) 交通規制の実施方法

警察本部は、緊急輸送を確保するため、直ちに一般車両の通行を禁止するなどの交通規制を行う。

(2) 道路管理者と警察機関の相互連絡

道路管理者と警察機関は相互に密接な連絡をとり、交通の規制をしようとするときは、あらかじめ規制の対象、区間、期間及び理由を道路管理者にあっては警察機関へ、警察機関にあっては道路管理者へそれぞれ通知する。ただし、緊急を要する場合であらかじめ通知するいとまがないときは、事後においてこれらの事項を通知する。

(3) 迂回路等の設定

実施者は、道路の損壊又は緊急通行車両の通行確保等のため、交通規制を実施した場合、適当な迂回路を設定し、必要な地点に標示するなどの方法によって一般交通に対し、できる限り支障のないように努める。

(4) 規制の標識等

交通規制を行った場合は、それぞれの法令の定めるところにより規制の標識を設置する。ただし、緊急な場合又は標識を設置することが困難又は不可能なとき等は、適宜の方法により、とりあえず交通規制をしたことを明示し、必要に応じ警察官等が現地において指導に当たる。

(5) 規制の広報・周知

実施者は規制を行った場合は、関係機関に通知するとともに日本道路交通情報センター及び報道機関を通じて一般住民に周知徹底する。

(6) 規制の解除

交通規制の解除は、実施者が規制解除の判断を行い、通行の安全を確保した後、速やかに行い、当該規制区間を管轄する警察署長に通知するとともに関係機関に連絡する。

3 緊急輸送手段の確保

(1) 確保順位

- ア 応急対策実施機関所有の車両等
- イ 公共的団体の車両等
- ウ 貨物自動車運送事業者等の営業用車両
- エ その他の自家用車両等

(2) 貨物自動車運送事業者等の営業用車両、災害応急対策実施機関所有の車両及び公共的団体の車両等で不足を生ずるときは、県トラック協会等に対し、貨物自動車運送事業者の保有する営

業用車両等の応援を要請する。

- (3) 災害応急対策実施機関の長は、車両、船舶等の調達を必要とするときは、次の事項を明示して要請する。
- ア 輸送を必要とする人員又は物資の品名、数量（重量を含む）
 - イ 輸送を必要とする区間
 - ウ 輸送の予定日時
 - エ その他必要な事項

第7 避難収容活動

町、消防本部及び警察は、次のことに留意し、連携して地域住民に対する避難勧告・指示及び避難誘導に努める。

- (1) 避難先は、火災現場から風上、風横にある施設等とする。
- (2) 避難は、火災現場の風下に位置する住民（特に要配慮者）を優先し、車両等を使用せず徒歩を原則とする。
- (3) 避難経路は安全で消防活動を阻害しない経路を選定する。
- (4) 消防団員、町職員等により避難者の実態の把握と避難先の警戒に努める。
- (5) 要配慮者等を適切に誘導し、安否確認を行うため、地域住民、自主防災組織等の協力を得ながら、平常時より、要配慮者等に関する情報の把握・共有、避難誘導體制の整備を図る。

第8 災害広報等

1 基本的事項

林野火災が発生した場合には、県及び町、消防本部は、現有の広報手段を駆使して、災害状況によっては報道機関への放送要請を行うなど関係機関等と効果的に連携し、災害広報を実施する。

2 災害広報の実施

(1) 情報発信活動

ア 各種情報の収集・整理

県は、関係機関との情報交換を密にし、林野火災対策に関する各種情報を収集・整理する。この場合には、情報収集システムに混乱が生じないように留意する。

また、災害発生初期には、不正確な情報が伝達されている可能性があるため、できる限り正確な情報の収集に努める。

イ 情報発信

災害の状況、二次災害の危険性に関する情報、安否情報、医療機関などの情報、それぞれの機関が講じている対策に関する情報、交通規制等ニーズに応じた情報をインターネット、広報紙、報道機関への報道依頼等を通じて適切に提供する。

なお、県及び町、指定行政機関、公共機関、施設管理者は、情報の公表あるいは広報活動の際、その内容について、相互に連絡をとりあう。

(2) 関係者等からの問い合わせに対する対応

災害発生初期には、報道機関からの取材等各種問い合わせが集中する可能性がある。このため、広報部門での対応のほか、各部門での広報責任者を明確にすることにより、適切に対応できるように努める。

第9 二次災害の防止活動等

1 治山事業等

県及び町は、降雨等による二次的な土砂災害等を防止するため、専門技術者等を活用し、危険箇所での点検等を実施するとともに、危険性の高い箇所では、周辺住民への周知を図り、警戒避難体制を整備し、応急対策、治山事業等を実施する。

なお、県は、林野火災により流域が荒廃した地域の下流部において、土石流等の二次災害が発生するおそれがあることを十分留意し、治山事業など二次災害の防止に努める。

2 自然環境等への対応

林野火災による被害が、国立公園、国定公園などの自然環境に及んだ場合、県（防災部防災危機管理課、農林水産部）は、環境省、林野庁等と連携をとり、影響を最小限に食い止めるために必要な応急・復旧措置を講じる。

第3節 災害復旧

県、町及び関係機関は、あらかじめ定めてある物資、資材の調達計画及び建設業者等との連携により、迅速かつ円滑に被災した施設等の復旧事業を実施又は支援する。

なお、県及び町等は、林野火災跡地の復旧と林野火災に強い森林づくりへの改良復旧を行う。

第7章 鉄道災害対策計画

第1節 災害予防

第1 基本的な考え方

鉄道における列車の衝突等により多数の死傷者等が発生するなどの鉄道災害に対して、被害の発生又はその拡大を防止する対策を推進する。

この鉄道災害対策計画に定めのない事項については第2編「風水害対策計画」による。

第2 鉄道交通の安全確保

鉄道施設の重要な地域において、土砂災害対策、海岸保全対策を進めるため、国、県、町等は、鉄道事業者と協議し、対策の実施を検討する。

また、国、県、町、道路管理者等は、鉄道事業者と協議し、必要に応じて、踏切道の立体交差化、構造の改良、交通規制の実施、統廃合の促進等踏切道の改良に努める。

第3 災害応急・復旧体制の整備

1 情報の収集・伝達体制の整備

(1) 関係機関の連携

県は、鉄道災害が発生した場合の情報収集・連絡体制について検証し、必要に応じ、国土交通省、鉄道事業者等との間で連携を図り、夜間、休日等も考慮した体制の整備を図る。

(2) 画像情報の収集・伝達システムの整備

県（防災部消防総務課）及び警察本部は、ヘリコプターによる目視又はヘリテレ映像を活用した被害状況等の情報収集に当たり、強風等によりヘリコプターが飛行不能な場合に備えるとともに、より機動的な情報収集を図るため、その他の航空機・車両等の情報収集手段を整備する。

また、衛星通信ネットワーク等においてヘリテレ映像を共有できるよう画像情報伝達体制の整備が図られているが、県、町、消防本部等は、職員が情報を活用できるよう情報の収集・伝達体制の一層の整備を推進するとともに、その活用方法の習熟に努める。

(3) 通信体制の整備

県は、各種通信体制について、多様な整備を進め、災害時の通信手段の確保に努める。

また、県、町、鉄道事業者及び関係機関等は、平常時において無線通信設備の点検を実施し、連携して通信訓練等を行うなど、災害時の通信手段確保のための対策を進める。

2 災害応急活動体制の整備

(1) 防災関係機関の連携体制

ア 防災関係機関相互

島根県では、鉄道災害に関して各鉄道事業者がそれぞれの防災体制をとっており、事業者により体制が異なっている。災害発生時には、各関係機関相互の連携体制が必要であり、鉄

道事業者、県、町、その他の防災関係機関相互の間において、災害時の応急活動・復旧活動に関し、連携体制の強化に努める。

イ 警察本部、消防本部、自衛隊

警察本部、消防本部、自衛隊は、各々の計画に基づき応急活動体制を整備しておく。

3 救急・救助、医療救護及び消火活動体制の整備

(1) 救急・救助活動

県及び各消防本部において、必要な救急車等の車両、ヘリコプターや鉄道災害を想定した救急・救助用資機材等を検証し、必要な整備を進める。

(2) 医療救護活動

ア 関係機関の連携体制の整備

医療救護活動において、鉄道事業者等は、消防本部、医療機関、日本赤十字社島根県支部、島根県医師会、県歯科医師会、県薬剤師会、県看護協会などとの連携を図り、体制の整備に努める。

イ 医薬品、医療用資器材等の整備

各関係機関は、医療用資器材・医薬品等を整備するとともに、災害時の円滑な供給を確保するための体制の整備に努める。

(3) 消火活動

消防本部は、機関相互及び鉄道事業者との間で鉄道災害時の連携体制の強化を図る。

4 緊急輸送活動体制の整備

(1) 交通誘導体制

警察本部は、鉄道災害時の交通規制を円滑に行うため、交通誘導等に関し(社)島根県警備業協会と協定を締結しているが、各種訓練等を実施し、協定の実効性を高める。

(2) 広報体制

警察本部は、発災後において交通規制が実施された場合の車両の運転者の義務については、適宜、広報して対応しているが、あらかじめそれらを広く周知する体制を検討する。

第4 防災訓練の実施

県は、鉄道事業者も参加し、警察本部、町、消防本部、その他関係機関が相互に連携した防災訓練の実施を検討する。

訓練を実施するに当たっては、鉄道災害及び被害の想定を明らかにし、実施時間を工夫するなど実践的なものにする。

なお、訓練の実施後は、評価を行い、課題等を明らかにし、必要に応じ体制等の改善を行う。

第2節 災害応急対策

第1 基本的な考え方

鉄道における列車の衝突等により多数の死傷者等が発生するなどの鉄道災害が発生した場合、被災者の救出や被害の拡大を防止する対策を実施する。

第2 災害情報の収集・伝達

1 情報等の収集・伝達

大規模な鉄道災害が発生した場合、鉄道事業者は速やかに国土交通省に連絡し、国土交通省は、官邸、関係省庁、関係都道府県及び関係指定公共機関に事故情報等の連絡を行う。

県は総合防災情報システムのほか、防災行政無線等様々な手段により円滑な情報の伝達に努め、国土交通省等から受け取った情報を速やかに関係市町村、関係機関等へ連絡する。

2 被害情報等の収集・連絡

(1) 関係省庁等への報告

鉄道事業者は、国土交通省へ被害状況を連絡する。県は、町等から情報収集し、自らも被害規模について概括的な情報を把握し、消防庁に報告するとともに、必要に応じ関係省庁に連絡する。

(2) 総合防災情報システムによる伝達

県（地域振興部）は、必要な体制を整備し、交通管理情報について、総合防災情報システムを活用し、迅速な情報伝達に努める。

(3) 航空機、ヘリコプター等による情報収集

自衛隊の航空機等による上空からの目視、県防災ヘリコプターや警察用航空機のヘリコプターテレビ電送システム等を活用して被害情報等を収集する。

第3 災害応急活動体制の確立

1 基本的事項

大規模な鉄道災害が発生した場合において、県、町、防災関係機関は一致協力して、災害の拡大防止及び被災者の救援救護に努め、被害の発生を最小限にとどめるため、収集された情報を基に、必要な組織、動員その他の災害応急体制を速やかに確立する。

2 町の活動体制

町は、大規模な鉄道災害が発生した場合には、迅速かつ的確に応急措置を実施することができるよう、地域防災計画の定めるところにより、速やかに対策本部を設置する等必要な体制を確立する。

なお、災害対策本部等を設置したときは、県をはじめ防災関係機関に通報する。

3 指定地方行政機関等の活動体制

指定地方行政機関、指定公共機関、指定地方公共機関等は、大規模な鉄道災害が発生した場合には、迅速かつ的確に応急措置を実施できるよう、法令又は防災業務計画、防災に関する計画に基づき、速やかに対策本部を設置する等必要な体制を確立する。

なお、災害対策本部等を設置したときは、県をはじめ防災関係機関に通報する。

第4 救急・救助、医療救護及び消火活動

1 救急・救助活動

(1) 鉄道管理者の体制

各鉄道事業者は、警察本部、町、消防本部等と連携し、迅速に救出・救助体制を確立し、救急・救助活動を実施する。

(2) 応援要請

県は、鉄道災害による被害が甚大であり、県をはじめ町や各防災関係機関単独では対処することが困難と予想される場合、人命又は財産の保護のため、他の都道府県及び市町村、消防本部に広域応援要請を行い、救出救助を行う。

2 医療救護活動

県は、町及び消防本部、DMAT指定医療機関、島根県医師会、島根県歯科医師会、島根県薬剤師会、島根県看護協会、日本赤十字社島根県支部等と連携を図りながら、鉄道災害に伴う傷病者等の発生状況について情報収集を行い、それに基づいて、DMAT、DPAT及び医療救護班の派遣など迅速かつ適切な医療救護活動を行う。

なお、具体的な事項については、「島根県災害時医療救護実施要綱」及び「島根県DPAT実施要領」による。

3 消火活動

(1) 消防本部の体制

各消防本部は鉄道災害に伴い消火活動の必要が生じた場合、迅速に消防体制を確立し、消防活動を実施する。

(2) 鉄道事業者の体制

各鉄道事業者は町、消防本部等と連携し、初期消火活動の必要が生じた場合、迅速に消火活動体制を確立し、消火活動を実施する。

(3) 他の消防本部に対する応援要請

ア 島根県下市町村及び消防にかかる一部事務組合の相互応援に関する協定

所轄する市町村等の消防力では、鉄道災害に伴う火災の防御が困難な場合、被災市町村・消防一部事務組合は、県内の他の市町村・消防一部事務組合に対し、消防機関による応援の要請を行う。

第5 交通の確保、緊急輸送活動

1 基本的事項

鉄道災害発生時は、事故の発生時刻・発生場所等の状況等によっては救急・救助、消火活動等への支障が予想される。このため、迅速かつ適切に交通規制を実施することにより、救急・救助、消火活動等のための交通を確保する。

2 交通規制の実施

(1) 交通規制の実施方法

警察本部は、緊急輸送を確保するため、直ちに一般車両の交通規制を行う。

(2) 道路管理者と警察機関の相互連絡

道路管理者と警察機関は相互に密接な連絡をとり、交通の規制をしようとするときは、あらかじめ規制の対象、区間、期間及び理由を道路管理者にあつては警察機関へ、警察機関にあつては道路管理者へそれぞれ通知する。ただし、緊急を要する場合であらかじめ通知するいとまがないときは、事後においてこれらの事項を通知する。

第6 災害広報等

1 基本的事項

鉄道災害が発生した場合には、県、町、消防本部を中心に、現有の広報手段を駆使して、災害状況によっては報道機関への放送要請を行うなど関係機関等と効果的に連携し、災害広報を実施する。

2 災害広報の実施

(1) 情報発信活動

ア 各種情報の収集・整理

県は、関係機関との情報交換を密にし、鉄道災害対策に関する各種情報を収集・整理する。この場合には、情報収集システムに混乱が生じないように留意する。

また、災害発生初期には、不正確な情報が伝達されている可能性があるため、できる限り正確な情報の収集に努める。

イ 情報発信

災害の状況、二次災害の危険性に関する情報、安否情報、医療機関などの情報、それぞれの機関が講じている対策に関する情報、交通規制等ニーズに応じた情報をインターネット、広報紙、報道機関への報道依頼等を通じて適切に提供する。

なお、県及び市町村、指定行政機関、公共機関、施設管理者は、情報の公表あるいは広報活動の際、その内容について、相互に連絡をとりあう。

(2) 関係者等からの問い合わせに対する対応

災害発生初期には、報道機関からの取材等各種問い合わせが集中する可能性がある。このため、広報部門での対応のほか、各部門での広報責任者を明確にすることにより、適切に対応できるよう努める。

第3節 災害復旧

鉄道事業者は、事故災害に伴う施設及び車両の被害の状況に応じ、あらかじめ定めた復旧資材の調達計画及び人材の応援等に関する計画を活用しつつ、迅速かつ円滑な被災施設及び車両の復旧に努める。

なお、鉄道事業者は、可能な限り、復旧予定時期を明確化するよう努める。

第8章 雪害対策計画

第1節 災害予防

第1 基本的な考え方

豪雪等に伴う都市機能の阻害及び交通の途絶による集落の孤立、雪崩災害等の雪害を防止又はその被害を軽減するため、雪害に強いまちづくりを実施するほか、災害応急・復旧体制を整備し、県民の自主防災体制が確立できるよう防災知識の普及・啓発に努めるなどの基本的な予防対策を推進する。

この雪害対策計画に定めのない事項については第2編「風水害対策計画」による。

第2 雪害に強いまちづくり

1 雪害に強いまちの形成

(1) 雪崩危険箇所等の把握

雪崩の危険箇所については、県（農林水産部、土木部）が、豪雪地帯特別措置法に基づく豪雪指定市町村を調査し、各所管により把握をしている。

また、県（土木部）は、平成8～9年度道路防災総点検により道路に係る雪崩危険箇所の調査を実施し、必要な箇所の施設整備を実施している。

町は県等関係機関と協力しつつ、今後とも危険箇所の把握を進め、必要な対策を進める。

(2) 防雪施設の整備

県は、冬期における交通の確保のため、道路の指定路線において、スノーシェルター、スノーシェッド、消雪パイプ、雪崩防止柵、吹止め柵及び流雪溝の整備を図っている。

また、鉄道関係においては、JR西日本が、指定区間において、鉄道林、雪崩止め柵、流雪溝の雪害防備施設を設置している。

また、雪崩危険箇所において主として集落保護を目的として雪崩防止施設の整備を図っている。

各関係機関は、都市機能の確保のため、より一層の防雪施設の整備に努める。

(3) 雪に強い住宅地づくり

町は、屋根雪荷重による家屋の倒壊等を防止するため、雪に強い住宅地づくりを推進する。

ア 屋根雪下ろし

屋根雪荷重による家屋倒壊を防止するため、早期の屋根雪下ろしについて啓発する。

イ 克雪住宅の普及促進

雪に強い家づくりを積極的に推進し、克雪住宅の普及を図る。

ウ 雪に強い住環境整備

地域の特性に応じた集団的で一体的な住宅の克雪化、隣接地を考慮した建物の配置、共同雪処理施設の整備等を推進し、雪に強い住環境整備を図る。

エ 雪捨て場の確保

集落ごとに十分なスペースを有する雪捨て場を予め確保し、雪処理が容易にできる環境を整備する。なお、雪捨て場については、川沿いの公共用地または休耕田(借地)等により

確保する。

オ 冬期居住施設の整備

高齢者など雪下ろしが困難な世帯等を対象に、福祉施策と連携した冬期居住施設の整備を推進することにより、豪雪時の安全を確保する対策を検討する。

2 除雪体制の整備

雪処理中の事故による死者を減らすため、地域コミュニティ単位の共助による雪処理活動の仕組みづくりを推進する。また、気温が上がって雪が緩みやすくなったときなど、事故が起こりやすいタイミングに合わせて、安全対策の実施について注意喚起を図る。

(1) 道路除雪体制

積雪時における除雪については、道路交通の確保のため業者委託等の方法で実施しているが、豪雪等にも対応できるよう除雪機械の整備、必要な資機材の備蓄及び除雪要員の確保を行うなど効率的・効果的な除雪に努め、除雪体制のより一層の整備に努める。

また、県・国・町の道路管理者が連携した除雪体制を構築し、除雪路線の優先順位や相互支援計画等を作成する。

ア 除雪機械の整備

除雪機械は各路線や地域の実情に応じた機種を選定し配備するとともに、除雪作業の円滑化を図るため、民間における除雪機械の保有状況を把握し、協力体制を確立する。

イ 除雪用施設および資機材の整備

道路管理者は、各路線や地域の実情に応じ除雪用施設および資機材の整備を図る。

ウ 雪捨場の確保

除排雪作業の効率化を図るため、運搬排雪に利用しやすい雪捨場の確保および整備を図る。

エ 融雪剤の配備

勾配の急な区間等における車両スリップ防止のため、融雪剤を配備するとともに、沿道に砂箱を設置する。

オ 道路除雪計画の作成

道路管理者は、毎年道路除雪計画を作成する。

作成に当たっては、適切な冬期道路網が確保されるよう、他の道路管理者と十分連携するとともに、鉄軌道事業者等の関係機関とも協議し、調整を図る。

町は、住民の生活の維持に必要な道路網を確保するため、国、県等の道路管理者が作成する道路除雪計画を踏まえて、町道の道路除雪計画を毎年度作成する。

カ バス交通対策

バス事業者は、道路管理者と事前に協議し、除雪協力体制を確立するとともに、全線の運行状況を把握し、利用者等に対し迅速かつ的確に情報提供できるよう、情報連絡体制および報道機関との連携体制の充実強化を図る。

キ 道路情報連絡体制の充実強化等

道路管理者は、利用者、関係機関等に対し道路交通情報、除雪情報、災害情報、気象に関する情報等道路に関する各種情報を迅速かつ的確に提供できるよう、情報連絡体制および報道機関との連携体制の充実強化を図るとともに、道路情報板、気象観測設備等の整備を図る。

(2) 鉄軌道除雪体制

鉄軌道事業者は、積雪量等の状況に応じた効果的な除雪作業を行うことができる体制を強化する。また、踏切除雪については、道路除雪と連携して行うことが踏切道の円滑な交通を確保する上で重要であることから、その実施に当たっては道路管理者と事前調整を十分行うものとする。

(3) 除雪支援体制

ア 地域における除雪支援体制

住宅の除雪については、一義的には個人の責任において行うものだが、大雪時にはその能力を超え、地域全体でも除雪の担い手が不足する状況が発生する。

このため、町は、地域の実情に応じて、自治会、自主防災組織、消防団等地域住民からなる地域コミュニティによる除雪を促進するとともに、町社会福祉協議会やボランティア団体など、幅広く除雪の支援を求めることのできる体制の整備に努める。

また、高齢者世帯、身体障がい者世帯など、豪雪時に特に支援が必要な要配慮者支援対策として、平常時から、住居その他関連施設について、状況の把握に努め、除雪の困難や、危険な場合においては、必要に応じ、消防団、自主防災組織、近隣居住者等との連携協力により除雪支援や避難誘導を行う体制の整備・再点検を行う。

3 雪害に対する建築物の安全性の確保

県、町及び施設管理者は、劇場・駅等不特定多数の者が利用する施設、住宅、学校、行政関連施設等の応急対策上重要な施設、要配慮者に関わる社会福祉施設、医療施設等について、雪害に対する安全性の確保に配慮する。

また、庁舎、災害拠点病院等の施設については、停電に備えたバッテリー、無停電電源装置、自家発電設備等の整備を進める。

4 ライフライン施設等の機能の確保

町管理の水道等のライフライン関連施設やコンピューターシステム等について、雪害に対する安全性を検証し、必要な場合は安全確保のための措置を講ずる。

また、ライフラインの被災は安否確認、住民の避難、救命・救助等の応急対策活動等に支障を与えるとともに避難生活環境の悪化等をもたらすことから、町、県及びライフライン事業者は、上下水道、電気、電話、有線放送・ケーブルテレビ等のライフライン関連施設や廃棄物処理施設について、雪害に対する安全性の確保を図るとともに、系統多重化、拠点の分散、代替施設の整備等による代替性の確保を進めるものとする。

第3 災害応急・復旧体制の整備

1 災害発生直前対策関係

(1) 警戒・避難体制の整備

県及び町は、雪崩危険箇所を監視する体制の整備を進めるとともに、雪崩が発生する危険のある場合などの避難勧告・指示や気象等の特別警報、警報及び注意報等を住民等に伝達する体制について検証し、必要な措置を講じる。

(2) 住民の避難誘導體制の整備

町は、積雪、融雪等に配慮した避難先・避難路の指定、住民への周知、避難計画の策定、要配慮者の避難誘導體制の整備及び避難訓練の実施など避難誘導活動のための対策を実施する。県は、それらの活動の支援策等を検討する。

また、要配慮者等を速やかに避難誘導し、安否確認を行うため、地域住民、自主防災組織等の協力を得ながら、平常時より、要配慮者等に関する情報の把握・共有、避難誘導體制の整備

を図る。

2 災害発生直後の情報収集・連絡体制の整備

(1) 情報連絡体制の整備

総合防災情報システムにおいて雪害情報を取り込むことを検討するなど、雪害に対応した情報連絡体制の整備を図る。

また、必要に応じて市町村に地区災害対策本部等の職員を派遣し、情報収集に当たらせる。状況によっては、本庁から職員の派遣を行う。

(2) 関係機関相互の体制

雪害による被害が、県、町などの中枢機能に重大な影響を及ぼす事態に備え、関係機関相互において、夜間、休日の場合等にも迅速かつ確実に対応できる情報の収集・連絡体制の整備を図る。

(3) 画像情報の収集・連絡システムの整備

県（防災部消防総務課）及び警察本部は、ヘリコプターによる目視又はヘリコプターテレビ電送システムを活用した被害状況等の情報収集に当たり、強風等によりヘリコプターが飛行不能な場合に備えるとともに、より機動的な情報収集を図るため、その他の航空機・車両等の情報収集手段を整備する。

また、衛星通信ネットワーク等においてヘリテレ映像を共有できるよう画像情報伝達体制の整備が図られているが、県、町、消防本部等は、職員が情報を活用できるよう情報の収集・伝達体制の一層の整備を推進するとともに、その活用方法の習熟に努める。

(4) 通信体制の整備

県は、現状の防災行政無線システム、総合防災情報システム等の通信体制について、より一層の整備を進め、災害時の通信手段の確保に努めていく。

また、県、町、消防本部等は、平常時において無線通信設備の点検を実施し、連携して通信訓練等を行うなど、災害時の通信手段確保のための対策を進める。

3 災害応急活動体制の整備

(1) 防災関係機関相互の連携体制

ア 県、町

(ア) 現状

現在、県においては、「中国地方5県災害等発生時の広域支援に関する協定」、「中国・四国地方の災害等発生時の広域支援に関する協定」、「島根県及び県内の市町村の災害時の相互応援に関する協定書」等が締結されている。

(イ) 対策

現在の協定を検証し、雪害時の孤立地区対策として、特に県、町等による食料、飲料水、燃料等生活必需品、医薬品、血液製剤及び所用の資器材の調達等に関して、より一層の応援体制の充実を努める。

また、地方公共団体以外の各防災関係機関及び民間企業等に対しても、必要な協定の締結を進め、応急活動及び復旧活動において、幅広く相互応援を図ることができる体制を検討する。

イ 警察本部、消防本部、自衛隊

警察本部、消防本部、自衛隊は、各々の計画に基づき応急活動体制を整備しておく。

4 救急・救助及び医療救護活動体制の整備

(1) 救急・救助活動

県及び各消防本部において、必要な救急車等の車両、ヘリコプターや雪害を想定した救急・救助用資機材等を検証し、必要な整備を進める。

(2) 医療救護活動

ア 関係機関の連携体制の整備

医療救護活動において、県及び町、消防本部、医療機関、日本赤十字社島根県支部、島根県医師会、県歯科医師会、県薬剤師会、県看護協会は相互に連携を図り、医療救護体制の整備に努める。

イ 医薬品、医療用資器材等の整備

各関係機関は、医療用資器材・医薬品等を整備するとともに、雪害時の円滑な供給を確保するための体制の整備に努める。

5 緊急輸送活動体制の整備

(1) 交通対策

積雪時の異常事態の発生による交通対策については、警察と連携を図り、多重化、代替性を考慮した交通対策を検討していく。

(2) 交通誘導・広報体制

警察本部は、災害時の交通規制を円滑に行うため、交通誘導等に関し(社)島根県警備業協会と協定を締結しているが、雪害を想定した各種訓練等を実施し、協定の実効性を高めるようにしていく。

(3) 孤立地区対策

町は、豪雪時において長期的に自動車交通が不能となるなどの理由により孤立するおそれのある地区を把握し、除雪体制の整備など必要な交通路を確保するための対策を整備する。

なお、県は必要に応じ町を指導する。

6 避難収容活動体制の整備

(1) 避難・収容活動

ア 指定緊急避難場所の指定

町長は、法令に基づく指定緊急避難場所について、防災施設の整備状況、地形、地質その他の状況を総合的に勘案し、必要があると認めるときは、必要な数、規模の施設等を指定し、指定後は住民への周知徹底を図る。なお、指定を取り消した場合も同様に、住民への周知を図る。

(ア) あらかじめ管理者の同意を得ておく。

(イ) 被災が想定されない安全区域内に立地する施設等とする。

(ウ) 積雪期の避難を考慮し、適切な避難距離・時間にある屋内施設であって、かつ、災害発生時に迅速に避難場所の開設を行うことが可能な管理体制を有する施設等とする。

イ 指定避難所の指定

町長は、法令に基づく指定避難所について、必要な数、規模の施設等を指定し、指定後は住民への周知徹底を図る。なお、指定を取り消した場合も同様に、住民への周知を図る。

(ア) あらかじめ管理者の同意を得ておく。

- (イ) 被災者を滞在させるために必要となる適切な規模を有し、速やかに被災者を受け入れること等が可能な構造又は設備を有する施設。
- (ウ) 想定される災害による影響が比較的少なく、災害救援物資等の輸送が比較的容易な場所にあるもの。
- (エ) 主として要配慮者を滞在させることが想定される施設にあつては、要配慮者の円滑な利用を確保するための措置を講じられ、相談等の支援を受けることができる体制が整備されているもの。
- (オ) 指定緊急避難場所と指定避難所は相互に兼ねることができる。
- (カ) 学校を避難所として指定する場合、学校が教育活動の場であることに配慮する。
- (キ) 避難所としての機能は応急的なものであることを認識の上、避難所となる施設の利用方法等について、事前に教育委員会等の関係部局や地域住民等の関係者と調整を図る。

ウ 指定避難所の整備

町は、指定避難所となる施設には、避難生活の環境を良好に保つため、必要に応じ、給食施設、換気、冷暖房、照明等の設備の整備に努める。

また、指定避難所において、救護施設、貯水槽、井戸、仮設トイレ、マット、簡易ベッド、非常用電源、衛星携帯電話等の通信機器等のほか、空調、洋式トイレなど、要配慮者にも配慮した施設・設備の整備に努めるとともに、被災者による災害情報の入手に資するテレビ、ラジオ等の機器の整備を図る。

なお、電気・ガス等の供給停止に備えて燃料の確保及び補助暖房設備を検討しておく。

エ 指定避難所における備蓄等の推進

町は、指定避難所又はその近傍で地域完結型の備蓄施設を確保し、食料、飲料水、常備薬、炊き出し用具、毛布等避難生活に必要な物資等の備蓄に努める。

(2) 応急仮設住宅

災害時の応急仮設住宅の建設について、県は、災害の発生時に適宜対応する体制になっているが、雪崩災害の危険を配慮した用地選定、資材の供給体制など、積雪期の災害発生を想定した体制の整備を図る。

県及び町は、災害時における被災者用の住居として利用可能な公営住宅や空き家等の把握に努め、災害時に迅速にあっせんできるように、あらかじめ体制を整備する。

また、民間賃貸住宅の借り上げの円滑化に向け、その際の取扱い等について、あらかじめ定めておく。

7 食料、飲料水及び生活必需品の調達、供給体制の整備

県は、防災拠点を設け、町の補完のため食料、飲料水、生活必需品等の備蓄を実施しており、備蓄物資には、毛布のほかに冬期の避難が長期化した場合、施設の暖房機能を補助する暖房用品についても備蓄を図っている。

今後、豪雪等に伴う都市機能の阻害、交通の途絶による集落の孤立が起きた場合の被害に対し、交通が途絶している中での輸送体制や物資一時集積場所の積雪対策などを考慮した備蓄・調達体制の整備を検討する。

また、県は災害の規模等に鑑み、町が自ら物資の調達・輸送を行うことが困難な場合にも被災者に物資を確実にかつ迅速に届けられるよう、物資の要請体制・調達体制・輸送体制の整備を図る。

第4 防災知識の普及・啓発及び防災訓練

1 防災知識の普及・啓発

(1) 雪崩の危険に関する普及・啓発

県及び町は、住民に対し土砂災害等予防のための防災知識について普及啓発に努めているが、併せて雪崩等に関する早期避難に対しても同様の対策を検討する。

また、雪崩危険箇所について、住民への周知のため、地域防災計画に危険箇所を掲載しているが、標識等の設置による周知についても検討する。

(2) 冬期交通の安全確保等の普及

町、県および関係機関は、冬期の交通事故および交通渋滞の発生、除雪作業の阻害等を防止するため、スノータイヤまたはチェーンの装着、路上駐車禁止等交通の安全確保について、CATV、有線放送、広報紙等を利用し、啓発を図る。

(3) 自主的な除雪活動等の普及

自治会等による自主的な除雪の普及対策について検討するとともに、併せて除排雪に伴う事故（雪降ろし中の転落事故等）や屋根雪の落下等による人身事故の防止等の注意喚起を図る。

第2節 災害応急対策

第1 基本的な考え方

豪雪等に伴う都市機能の障害及び交通の途絶による集落の孤立、雪崩災害等の雪害の応急的予防、その被害を軽減するため、関係機関は、相互に連携を図り、住民と一体となった総合的な対策を講じる必要がある。

このため、雪害発生時において、県、町等関係機関が実施すべき必要な対策を実施する。

第2 災害発生直前の対策

1 雪害に関する特別警報、警報及び注意報等の伝達

県は、気象台からの雪害に関する警報、注意報及び気象情報等を市町村、関係機関等必要な機関に伝達する。関係機関相互において、迅速で円滑な伝達に努める。

また、特別警報については、直ちに関係機関等に対し伝達し、町は、直ちに住民等への周知の措置をとらなければならない。

2 雪崩に対する警戒・監視

県及び町は、連携し迅速に雪崩に対する警戒・監視体制を確立するとともに、専門技術者等による危険箇所の点検を実施し、危険箇所を発見した場合は、雪庇落とし、人工雪崩などの応急措置により事前に危険を排除する。また、町等は、危険箇所の住民等に対する周知を図り、避難勧告・指示の必要を認めた場合は、必要な措置を講じる。

3 除雪作業についての注意喚起

雪下ろしをはじめとする除雪作業には多くの危険が伴うため、町は、作業中の安全対策等について、様々な広報媒体を利用して住民に注意喚起を行う。県は町に対して必要な情報提供を行うとともに、ホームページ等を通じて住民への注意喚起を行う。

4 住民に対する避難誘導

町は、事前避難が必要と判断される場合、住民に対する避難勧告・指示等を行い適切な避難誘導を実施する。県はそのための支援に努める。

第3 災害情報の収集・伝達及び通信の確保

(1) 被害情報の収集・連絡及び被害規模の早期把握

町は、災害の発生直後において、人的被害の状況（行方不明者の数を含む。）、建築物被害情報等を収集し、総合防災情報システムにより県に連絡する。

特に、行方不明者の数については、捜索・救助体制の検討等に必要な情報であるため、町は、住民登録の有無にかかわらず、区域内で行方不明となった者について、警察等関係機関の協力に基づき正確な情報の収集に努める。

また、行方不明者として把握した者が他の市町村に住民登録を行っていることが判明した場合には、当該登録地の市町村（外国人のうち旅行者など住民登録の対象外の者は外務省）又は県に連絡する。

県は、町等から情報収集し、自らも概括的被害情報、ライフライン被害の範囲等、被害規模を推定する関連情報を把握し、消防庁に報告するとともに、必要に応じ関係省庁及び関係地方公共団体に連絡する。

各関係機関は、ともに円滑な情報の伝達に努める。

県は、町において通信手段の途絶等が発生し、被害等の報告が十分なされていないと判断される場合等、必要に応じて、調査のための職員を派遣するなどして被害情報等の把握に努める。

(2) 交通情報の伝達

県は、必要な体制を整備し、雪害による交通情報について、総合防災情報システムを活用し、迅速な情報伝達に努める。

(3) ヘリコプターによる被害状況等の把握

自衛隊の航空機等による上空からの目視、県防災ヘリコプターや警察用航空機のヘリコプターテレビ電送システム等を活用して被害状況等を収集する。

第4 災害応急活動体制の確立

1 基本的事項

雪害が発生した場合において、県、町、防災関係機関は一致協力して、災害の拡大防止及び被災者の救援救護に努め、被害を最小限にとどめるため、収集された情報を基に、必要な組織、動員その他の災害応急体制を速やかに確立する。

2 町の活動体制

町は、雪害が発生した場合には、迅速かつ的確に応急措置を実施することができるよう、地域防災計画の定めるところにより、速やかに対策本部を設置する等必要な体制を確立する。

なお、災害対策本部等を設置したときは、県をはじめ防災関係機関に通報する。

3 指定地方行政機関等の活動体制

指定地方行政機関、指定公共機関、指定地方公共機関等は、雪害が発生した場合には、迅速かつ的確に応急措置を実施することができるよう、法令又は防災業務計画、防災に関する計画に基づき、速やかに対策本部を設置する等必要な体制を確立する。

なお、災害対策本部等を設置したときは、県をはじめ防災関係機関に通報する。

第5 除雪の実施と雪崩災害の防止活動

1 除雪

県は、積雪による災害防止のため「島根県雪害対策実施要領」に基づき除雪を実施する。

県内の主な道路施設については県（土木部）が業者委託により実施するとともに、短時間に強い降雪が見込まれる場合等においては、道路管理者相互の連携の下、迅速・適切に対応するよう努める。

県及び町は、除雪体制の円滑な運用に努め、必要に応じ住民の除雪を支援する。

なお、町は、住民等に広報を実施する等により、除排雪に伴う二次災害（雪下ろし中の転落事故等）の防止に十分留意するよう努める。

2 雪崩災害の防止

雪崩災害の発生、拡大防止を図るため、県及び町は、連携し迅速に活動体制を確立するとともに、専門技術者等による危険箇所の点検を実施し、危険箇所を発見した場合は、雪庇落とし、人工雪崩などの応急措置により事前に危険を排除する。

また、町等は、危険箇所の住民等に対する周知を図り、避難勧告・指示の必要を認めた場合は、必要な措置を講じる。

第6 災害救助法の適用

平年に比して異常豪雪で、積雪量が多く、又は短期間に集中的な降雪があり、除雪が追いつかず、これを放置すれば住宅が倒壊するおそれがあり、多数の者の生命又は身体に危害を受けるおそれが生じた場合は、災害救助法を適用し、障害物の除去としての住宅の除雪等の救助を行う。

第7 救急・救助及び医療救護活動

1 救急・救助活動

(1) 救助・孤立地区対応

県各部、警察本部、町、消防本部等は、相互に連携し、迅速に救出・救助体制を確立し、救急・救助活動を実施する。

ア 状況の調査等

町は、要救助者または孤立地区が発生した場合は直ちに地区名を知事に報告するとともに、連絡隊の派遣等により病人の発生の有無、食糧保有の状況等を調査する。

イ 救援隊の派遣

町は、救急患者が発生した場合等、緊急の際は直ちに警察署および消防署、消防団等による救援隊を編成し、当該地区に派遣して救援に当たるものとする。

ウ 道路管理者の体制

道路管理者は、孤立地区に通じる道路の除雪等を実施し、交通の早期回復を図る。

(2) 応援要請

県は、雪害による被害が甚大であり、県をはじめ町や各防災関係機関単独では対処することが困難と予想される場合において、人命又は財産の保護のため、他の都道府県及び市町村、消防本部に広域応援要請を行い、救出救助を行う。

2 医療救護活動

県は、町及び消防本部、DMAT指定医療機関、島根県医師会、島根県歯科医師会、島根県薬剤師会、島根県看護協会、日本赤十字社島根県支部等と連携を図りながら、雪害に伴う傷病者等の発生状況について情報収集を行い、それに基づいて、DMAT、DPAT及び医療救護班の派遣など迅速かつ適切な医療救護活動を行う。

なお、具体的な事項については、「島根県災害時医療救護実施要綱」及び「島根県DPAT実施要領」による。

第8 交通の確保・緊急輸送活動

1 交通規制等

県（地域振興部、土木部）及び警察本部は、雪害時の救援体制及び緊急輸送を確保するため、直ちに一般車両の交通規制を行う。

また、「島根県雪害対策実施要領」に基づき、交通の確保、緊急輸送活動について、被害の状況、緊急度、重要度を考慮し、除雪、交通規制、応急復旧、輸送活動を行う。

2 交通施設等の確保

雪害に伴い、道路、鉄道交通及び広域輸送拠点等を確保するため、各施設の管理者等は、必要な連絡を取りながら連携して、除雪、障害物の除去、応急復旧等の必要な措置を実施する。

第9 避難収容活動

1 避難勧告・指示等、避難誘導

町及び警察、消防本部は連携して、地域住民の避難勧告・指示及び避難誘導を実施する。その際、雪崩災害等の危険、孤立地区の対策を考慮して避難先及び避難路を選定するとともに、除雪等により避難路の確保を図る。

2 施設対策

避難住民を収容する指定避難所の指定及び応急仮設住宅の設置に当たっては、雪崩災害の危険、積雪期の気候、要配慮者などについて配慮する。

第10 災害広報等

1 基本的事項

雪害が発生した場合には、県、町、消防本部を中心に、現有の広報手段を駆使して、災害状況によっては報道機関への放送要請を行うなど関係機関等と効果的に連携し、災害広報を実施する。

2 災害広報の実施

(1) 情報発信活動

ア 各種情報の収集・整理

県は、関係機関との情報交換を密にし、雪害対策に関する各種情報を収集・整理する。この場合には、情報収集システムに混乱が生じないように留意する。

また、災害発生初期には、不正確な情報が伝達されている可能性があるため、できる限り正確な情報の収集に努める。

イ 情報発信

災害の状況、二次災害の危険性に関する情報、安否情報、医療機関などの情報、それぞれの機関が講じている対策に関する情報、交通規制等ニーズに応じた情報をインターネット、広報紙、報道機関への報道依頼等を通じて適切に提供する。

なお、県及び町、指定行政機関、公共機関は、情報の公表あるいは広報活動の際、その内容について、相互に連絡をとりあう。

(2) 関係者等からの問い合わせに対する対応

災害発生初期には、報道機関からの取材等各種問い合わせが集中する可能性がある。このため、広報部門での対応のほか、各部門での広報責任者を明確にすることにより、適切に対応できるよう努める。

第3節 災害復旧・復興

第1 被災施設の復旧等

県及び町、ライフライン・交通輸送関係機関等は、あらかじめ定めてある物資、資材の調達計画及び建設業者等との連携により、迅速かつ円滑に被災した施設の復旧事業を実施する。

ライフライン・交通輸送関係機関等は、復旧に当たり可能な限り地区別の復旧予定時期を明示する。

なお、被災施設の復旧に当たっては、現状復旧を基本としつつも、再度災害防止等の観点から、可能な限り改良復旧等を行う。

第2 被災者等の生活再建等の支援

1 被災者生活再建支援法に基づく支援

被災地方公共団体のみでは対応が困難な一定規模以上の災害について、「被災者生活再建支援法（平成10年法律第66号。以下、「法」という。）に基づいて全国の都道府県が相互秩序の観点から拠出した基金を活用して、被災世帯に対し支援金を支給し、国がその費用を助成することにより被災者を支援する制度が創設された。

県は、自然災害によりその生活基盤に著しい被害を受けた者に対し、支援金を支給するための措置を定め、生活の再建を支援し、住民の生活の安定と被災地の速やかな復興に資することを目的に支援を行う。

2 県単被災者生活再建支援制度に基づく支援

自然災害の規模が法に定める規模に達しないため、法による支援を受けられない者に対し、県は「島根県被災者生活再建支援交付金要綱」に基づき、町が法に基づく支給要件等と同等の内容の支援金を支給する場合において、町に対し支援金に相当する額の2分の1を乗じて得た額を島根県被災者生活支援再建支援金として交付する。

3 その他の生活再建等の支援方策

第2編第3章「風水害復旧・復興計画」に示す各種事業や制度を参照。

第9章 リンライフ災害対策計画

第1節 災害予防

第1 基本的な考え方

1 趣旨

電気、ガス、上水道、下水道、電話等のライフライン施設は町民の日常生活、経済活動や災害時の応急活動にとって重要な役割を果たすものであり、災害による被害を未然に防ぐため、関係施設等の安全性の確保、災害情報の収集・伝達体制の整備、災害応急体制の整備、防災資機材等の整備、防災知識の普及・啓発に係る基本的な対策を推進する。

このライフライン災害対策計画に定めのない事項については第2編「風水害対策計画」による。

第2 関係施設設備の安全性の確保

1 電気施設の安全性の確保

【県企業局】

(1) 発電所等の現況

県企業局は、県内に18か所の発電所及び2か所の利水ダム（砂防との共同施設）を管理しており、発生した電気を中国電力株式会社に卸供給している。

発電所及びダムの概要は、次表のとおりである。

種別・名称		数量等	
発電所	三成発電所	発電種別	水力
		所在地	仁多郡奥出雲町三成1394-3
		使用河川	斐伊川水系斐伊川
		所轄事務所名	東部事務所
		最大出力(kW)	2,830
		最大使用水量(m ³ /s)	6.00
ダム	三成ダム	型式	アーチ式コンクリートダム
		所在地	仁多郡奥出雲町三成1393-5
		所轄事務所名	東部事務所
		有効貯水容量(10m ³)	1,138
		集水面積(km ²)	117.5

(2) 自主保安体制の構築

企業局は、劣化診断など施設の安全性について調査を実施し、安全性の低い施設について、計画的に更新等の安全化対策を実施していく。

また、企業局危機管理計画を策定し、関係機関との連絡体制や事務分掌を明確にしておく。

(3) 防災教育・訓練の充実

災害予防措置及び災害応急対策措置等を円滑、迅速に実施できるよう、県及び関係機関が行う防災訓練への参加や、各事務所で独自に防災訓練を行う等、平素から災害対策諸施策を積極的に推進する。

【中国電力】

(1) 発電所等の現況

(平成28年3月31日現在)

種 別		数 量		
発 電 所	水 力	箇 所 数	20	
		最大出力 (kW)	137,840	
	火 力	汽力	箇 所 数	1
			最大出力 (kW)	1,000,000
		内燃力	箇 所 数	2
			最大出力 (kW)	32,700
	原 子 力	箇 所 数	1	
		最大出力 (kW)	820,000	
合 計	箇 所 数	24		
	最大出力 (kW)	1,990,540		
送電線路	支持物数	(基)	7,546	
	長さ (亘長)	(km) 地中	44 41	
		(km) 架空	1,310	
変 電 所	箇 所 数	箇所	43 42	
	出 力	(kVA)	7,474,500	
配電線路	支持物数	(基)	257,205	
	長さ (亘長)	(km) 地中	258	
		(km) 架空	12,850	
配電塔 (22kV)	箇所数		11	
	容量 (kVA)		50,000	
柱上変圧器	台数		95,217	
	容量 (kVA)		1,611,068	

(2) 自主保安体制の構築

発電設備、送電設備等は、関連する法令、基準等を満たす設備となっており、法令等による巡視、点検等を実施し、災害による被害の未然防止に努める。

設 備		現 況
水力発電設備		電気事業法に基づく保安規程の定めによる巡視、点検等を実施し、事故の未然防止に努めている。現行のダム施設において風水害等による損傷は発生していない。
原子力発電設備		関連する法令、基準等を満足する設備となっている。また、原子炉等規制法に基づく原子炉施設保安規程並びに電気事業法に基づく保安規程の定めによる巡視、点検等を実施し、事故の未然防止に努めている。
火力発電設備		関連する法令、基準等を満足する設備となっている。高層建築物及び重要設備については、動的解析を実施し、安全性を確保している。 また、電気事業法に基づく保安規程の定めによる巡視、点検等を実施し、事故の未然防止に努めている。
内燃力発電設備		電気事業法に基づく保安規程の定めによる巡視、点検等を実施し、事故の未然防止に努めている。関連する法令、基準等を満足する設備となっており、安全性を確保している。
送 電	架空送電設備	電気事業法に基づく保安規程の定めによる巡視、点検等を実施し、事故の未然防止に努めている。架空送電線ルートを選定時には、地すべり地形や洪水被害のおそれがある箇所等を極力避けて選定している。
	地中送電設備	電気事業法に基づく保安規程の定めによる巡視、点検等を実施し、事故の未然防止に努めている。

変電設備	電気事業法に基づく保安規程の定めによる巡視、点検等を実施し、事故の未然防止に努めている。過去に水害に遭った箇所は、水害対策を行っている。	
配電	架空配電設備	電気事業法に基づく保安規程の定めによる巡視、点検等を実施し、事故の未然防止に努めている。
	地中配電設備	

中国電力株式会社は、次の方法により、災害に伴う電力施設被害防止のための予防措置を講じる。

ア 計画目標

設 備	構 造 物	設 計 方 針
水力発電設備	ダム ゲート 機器 建物	河川管理施設等構造令・電気設備技術基準・発電規程・電気技術指針「変電所等における電気設備の耐震対策指針」及び建築基準法等による。
原子力発電設備	機器 建物	原子炉等規制法、電気事業法、建築基準法の技術基準、発電用原子炉施設に関する耐震設計審査指針等による。
火力発電設備	機器 建物	電気事業法、建築基準法の技術基準、電気技術指針「火力発電所の耐震設計指針」等による。
内燃力発電設備	内燃機関 建物 タンク	電気事業法、建築基準法、消防法の技術基準、電気技術指針「火力発電所の耐震設計指針」等による。
架空送電設備	鉄塔	電気設備技術基準及び架空送電規程による。
地中送電設備	管路	電気設備技術基準及び地中送電規程による。
変電設備	機器 建物	電気設備技術基準・発電規程・電気技術指針「変電所等における電気設備の耐震対策指針」等による。
配電	架空配電設備	電気設備技術基準及び配電工事基準等による。
	地中配電設備	

(3) 防災教育・訓練の充実

ア 防災教育

従業員に対し災害に関する専門知識の普及、関係法令集、関係パンフレット等の配布、検討会の開催、社内報への関連記事掲載等防災意識の高揚に努める。

イ 防災訓練

災害対策を円滑に推進するため年1回以上防災訓練を実施し、非常事態に有効に機能することを確認する。

また、国及び地方自治体等が実施する防災訓練には積極的に参加する。

2 ガス施設の安全性の確保

(1) LPガス施設の現況

県及び県LPガス協会はLPガス販売業者に対し、災害予防のため、LPガス施設の耐震性など安全性の向上、防災訓練の実施等の予防対策の推進を指導し、また情報提供を行う。

消費者に対しては、風水害、地震等による二次災害を防止するため、災害時の際に取るべき対応について啓発を行う。

(2) 自主保安体制の構築

LPガス販売業者は、次の事項の整備を図る。

ア 新規工事施工時及び定期的調査・点検等の際、次の事項の整備を行い、安全化に努める。

- (ア) LPガス設備全般について、埋設導管をポリエチレン管への切り替えを進め耐震性を高めるなど安全性が確保できるよう整備を進める。
- (イ) 容器は、災害時に転倒しないように堅固で水平な基礎の上に設置し、転倒防止用のチェーンにより固定する。
- (ウ) 感震機能付きマイコンメーター等の安全器具の普及に努める。

(3) 防災教育・防災訓練の充実

- ア 風水害、地震等防災訓練の実施や災害時の対応マニュアルの作成等ソフト面の充実を図る。
- イ 風水害、地震等による二次災害を防止するため、一般消費者に対して、特に高齢者にはわかりやすく、災害時には速やかな対応ができるよう、次のような啓発を行う。
 - (ア) 災害発生時の初期防災活動等について記したパンフレット等を配布し、内容について説明する。
 - (イ) 災害発生時は、ガス器具の使用に留意し、異常があったときは販売業者の点検を受けるよう指導する。
 - (ウ) 災害発生時は、火を全部消し、元栓・器具栓を閉め、容器のバルブも閉めるよう指導する。

3 上水道施設の安全性の確保

(1) 水道施設の現況

水道事業は、風水害等による被害としては、土砂や濁流による水源の損壊、水源水の濁度上昇、水質異常等が想定される。地震被害としては送・配水管の折損並びに継手部の漏水が想定され、特に軟弱地盤地域においては被害発生の危険性が高い。

(2) 自主保安体制の構築

- 水道事業者は、各地域の状況等も考慮しながら、計画的に安全化対策を推進する。
- ア 貯水、取水、浄水施設など水道施設の重要構造物について、耐震性診断の実施によりその老朽度及び構造をふまえ、耐震性の低い施設について補強、増強等を行う。
- イ 送水管及び配水管は被害を最も多く受ける施設であり、特に経年化した管路及び強度的に弱い石綿セメント管については、耐震性の高いダクタイル鋳鉄管に取り替えるとともに継ぎ手についても伸縮性のある離脱防止型にする。
- ウ 情報伝送設備や遠隔監視・制御設備、自家発電設備等を整備又は耐震化する。
- エ 水道利用者の理解と協力を求めて、給水装置や受水槽の耐震化を推進する。
- オ 配水池の容量は12時間分の給水量を貯留できるようにし、浄水施設や配水池等に緊急遮断弁を整備するよう努める。
- カ 避難所等の防災上重要な拠点の関係課と連携して、緊急時用貯水槽や大口径配水管を整備することにより、貯水機能を強化する。
- キ 水道の広域化を促進し、施設全体の機能の向上を目指す。

(3) 防災教育・訓練の充実

- 各種研修会、講習会への参加・開催や、有事を想定した模擬訓練の実施を通じて、災害時における判断力の養成、防災上の知識及び技術の向上を図る。
- また、地震時の配備編成や各自の職務分担について周知徹底を図る。

4 下水道施設の安全性の確保

(1) 下水道施設の現況

公共下水道、農業集落排水及び漁業集落排水施設の供用を行っているが、ポンプ場及び処理場

については停電による機能停止が想定される。

(2) 自主保安体制の構築

下水道事業者は、各地域の状況等も考慮しながら、計画的に安全化対策を推進する。

- ア 下水道施設の整備・保守・点検
- イ 協定等に基づく相互応援体制の整備
- ウ 災害時用の資機材の整備

(3) 防災教育・訓練の充実

災害発生時に的確な防災対策が講じられるよう、防災部局と連携して、平時から教育・訓練を実施する。

5 電気通信施設の安全性の確保

【西日本電信電話株式会社 鳥根支店】

(1) 電気通信施設の現況

災害等が発生した場合において電気通信サービスを確保するため、平素から設備自体を物理的に強固にし、災害に強い信頼性の高い通信設備を構築する。このため、次の電気通信設備等の防災計画を実施する。

- ア 電気通信設備等の高信頼化
 - (ア) 豪雨、洪水等のおそれのある地域にある電気通信設備等について、耐水構造化を行なう。
 - (イ) 暴風又は豪雪のおそれのある地域にある電気通信設備等について、耐風・耐雪構造化を行なう。
 - (ウ) 地震又は火災に備えて、主要な電気通信設備等について耐震・耐火構造化を行なう。

(2) 自主保安体制の構築

NTTとグループ会社は、関連会社と協力し、災害時において可能な限り電気通信サービスを維持し重要通信を疎通させるよう、防災業務の推進と防災体制の確立を図るとともに、応急復旧を迅速かつ的確に実施し通信サービスの確保を図る。

- ア 電気通信システムの高信頼化
 - (ア) 主要な伝送路の多ルート構成、若しくはループ構成とする。
 - (イ) 主要な中継交換機を分散設置する。
 - (ウ) 大都市において、とう道網（共同溝を含む）を構築する。
 - (エ) 通信ケーブルの地中化を推進する。
 - (オ) 主要な電気通信設備について、必要な予備電源を設置する。
 - (カ) 災害時優先電話について、加入者と協議し2ルート化を推進する。

(3) 防災教育・訓練の充実

NTTとグループ会社は、関連会社と協力し、防災活動を円滑、かつ迅速に実施するため平素から災害対策諸施策を積極的に推進するとともに、次に掲げる訓練を定期又は随時に実施する。

また、行政、地方公共団体、警察、消防など外部の防災機関の防災訓練にも積極的に参加する。

- ア 災害発生時の初動立ち上げ訓練
- イ 気象、地震等に関する情報伝達訓練
- ウ 各種災害対策用機器の操作・運用訓練
- エ 電気通信設備等の災害復旧訓練
- オ 消防及び水防の訓練（水防板の点検・着脱を含む）
- カ 行政機関等が実施する防災訓練（災害用伝言サービスの運用を含む）

【(株)NTTドコモ中国支社 島根支店】

(1) 電気通信施設の現況

ア 建物

二次災害防止のため地域条件に即した防火扉、防火シャッター及び防水扉等を設置している。

イ 建物内部設備

(ア) 建物内に設備する電話交換機、伝送・無線及び電力等の機器は地震などの災害による倒壊損傷等を防止するための補強措置と、火災に備えて消火設備が設置されている。

(イ) 交換設備、電力設備及びその他の局内設備は倒壊を防止するために支持金物等で耐震対策を実施している。

(ウ) 非常用電源

重要通信設備の設置されているビルには、商用電源のバックアップとして、蓄電池、自家用発電機等を常備している。

ウ 移動用無線

(ア) 通信回線の応急回線の作成用として、可搬型マイクロエントランス及び移動基地局車を主要ビルに集中配備している。

(イ) その他復旧作業用として車両へ衛星携帯電話等を常備している。

(2) 自主保安体制の構築

電気通信施設の災害対策は、公衆通信役務を提供している重大な使命に鑑み、災害時においても重要通信の確保ができるよう平素から取り組んでいる。また、電気通信設備の整備拡充を図るとともに、災害が発生した場合においては、(株)NTTドコモ中国支社の各機関にも災害対策本部を設置すると共に、(株)NTTドコモ等NTTドコモグループに災害対策支援本部を設置し、要員、資材及び輸送力等を最大限に利用して通信の疎通と施設の早期復旧に努める。

ア 通信を確保するための諸施策

(ア) 主要な伝送路を光ケーブル又は無線により、多ルート構成あるいはループ構成としている。

(イ) 指定避難所等に一般公衆通信の使用に供する携帯電話又は、衛星携帯電話の貸出しに努める。

(ウ) 災害時の孤立対策として、移動基地局車及び可搬型マイクロエントランスを主要ビルに配備している。

(エ) 架空ケーブルは、二次的災害（火災）を考慮し、通信ケーブルの地中化を推進している。

(オ) 商用電源が停電した場合の給電設備として、蓄電池、自家用発電機を常備しているが、更に移動電源車も主要ビルに集中配備している。

(カ) 防災の観点から設備管理を強化し、老朽又は耐久性に劣る弱体設備の計画的な補強取替を実施している。

(キ) 平素から災害復旧用資材を確保している。

(3) 防災教育・訓練の充実

災害予防措置及び災害応急対策措置等を円滑、迅速に実施できるよう平素から災害対策諸施策を積極的に推進するとともに、次に掲げる訓練を定期的又は随時に実施する。

なお、行政、地方公共団体、警察、消防など外部の防災機関の防災訓練にも積極的に参加する。

ア 非常召集の訓練

イ 災害予報及び警報等の伝達訓練

ウ 災害時における通信疎通確保の訓練

エ 電気通信設備等の災害応急復旧訓練

オ 消防及び水防の訓練

カ iモード災害用伝言板サービスの運営

【KDDI株式会社】

(1) 電気通信施設の現況

災害時においても会社が提供する電気通信役務を確保できるよう通信局舎及び通信設備の防災設計を行っており、主要設備については予備電源を設置している。また、通信設備の分散化、伝送路の多ルート化等を進め、災害に強いネットワーク構成としている。

(2) 自主保安体制の構築

災害が発生し、又は発生するおそれがある場合においては、通信の疎通又は応急復旧に必要な社員の動員を行う。また、被災時には通信を確保し、被害を迅速に復旧するため、必要な事業所には緊急連絡設備、代替回線や臨時回線の設定に必要な設備や車両等の防災用機器等を配備している。

(3) 防災教育・訓練の充実

災害時に防災業務を遂行できるように、必要な教育を行い防災に関する知識の普及及び向上を図っている。全社的な訓練は年2回実施している。

【ソフトバンクモバイル株式会社、ソフトバンクテレコム株式会社】

(1) 電気通信施設の現況

大規模災害発生に備え、通信サービスの確保ができるように、防災体制を整えるとともに、関係機関との緊密な連携を図り、災害に備えた対策と指針づくりを実施している。

ア 停電対策

停電時も安定した通信を確保できるよう、予備電源や非常用発電設備の設置を進める。

イ 伝送路対策

主要伝送路はルート冗長化等、通信が確保されるような対策を実施している。

(2) 自主保安体制の構築

災害時に、ネットワーク障害に即応できる体制と連絡網を整備して万一に備える。

災害時に通信サービスの早期復旧を図るため、各地に災害対策用設備、復旧資材および予備品などを確保する。

(3) 防災教育・訓練の充実

実際の災害を想定した訓練をグループ会社・協力会社を含めて実施し、訓練結果を基に見直しを行い、技術の向上と通信サービスの早期復旧を図る。

第3 災害発生時の情報収集・伝達体制の整備

1 基本的事項

災害によるライフライン事故が発生したとき、又は発生するおそれがあるときには、多種多様かつ多量の災害情報が発生する。

このため、県、町、関係機関が、迅速かつ的確に防災対策を実施するためには、これらの災害情報を迅速かつ的確に収集・伝達・処理するソフト、ハード両面の仕組みの整備が必要である。

2 情報通信設備の整備

(1) 情報収集伝達機器の整備等

県（防災部防災危機管理課）及び町は、ライフライン施設において災害が発生した場合に、事故の状況等に関する情報を迅速かつ正確に収集するため、無線等の伝達機器について整備場

所・設備等の検討、整備計画の策定を通じて整備し、災害時に的確に使用できるよう日常業務又は訓練を通じて、使用方法等について習熟を図る。

(2) 情報収集・連絡要員の指定

県（防災部防災危機管理課）は、専門機関等大規模・特殊災害時の支援要請先について、その把握に努める。県及び消防本部は、迅速かつ的確な災害情報の収集・連絡の重要性に鑑み、災害現場で情報の収集・連絡に当たる担当員をあらかじめ選任する。

3 総合防災情報システムの活用

県は、災害等が発生した場合は、電話等の通信手段以外に、総合防災情報システムを利用し、消防本部等関係機関より情報を収集・伝達するほか、必要に応じ防災ヘリにより情報収集を図る。また、県及び関係機関は、日常業務又は訓練を通じて、総合防災情報システムの使用方法等について習熟を図る。

第4 災害発生時の応急体制の整備

1 基本的事項

ライフライン等施設に災害が発生したとき、又は発生するおそれがあるときに、効果的な応急対策を実施できるよう、県、町及び防災関係機関は、防災体制を整備し、関係機関との相互連携体制を確立する。

2 防災組織の整備

(1) 防災組織の整備

ライフライン施設等災害時の配備体制、登庁までの協議体制、災害対策本部室設置要領等を整備しておく。

(2) 応急活動マニュアルの整備

関係課及び各ライフライン等施設管理者は、それぞれの機関の実状を踏まえ、災害発生時に講ずべき対策等を体系的に整理した応急活動マニュアルを作成し、職員に周知するとともに、定期的に訓練を行い、活動手順、使用する資機材や装備の使用方法等の習熟、他の職員、機関等との連携等について徹底を図る。

第5 防災資機材の整備

1 防災資機材の整備

県、町、ライフライン施設管理者及び関係機関は、各種施設等の性質に応じ、必要な防災資機材の整備を図る。

(1) 災害対策用資機材等の確保

災害に備え、平常時から復旧用資材、工具、消耗品等の確保に努める。

(2) 災害対策用資機材の輸送

災害対策用資機材等の輸送計画を樹立しておくとともに車両、ヘリコプター等の輸送力確保に努める。

県（薬事衛生課）は（社）島根県管工事業協会との協定に基づく資機材の確保や、給水車・給水機材等整備状況を把握する。

(3) 災害対策用資機材等の整備点検

災害対策用資機材等は、常にその数量を把握しておくとともに、入念な整備点検を行い、非常事態に備える。

(4) 災害対策用資機材等の広域運営

災害対策用資機材等の保有を効率的にするとともに、災害時の不足資機材の調達を迅速、容易にするため復旧用資材の規格の統一をライフライン施設管理者で進めるほか、他機関と災害対策用資機材の相互融通体制を整えておく。

(5) 災害対策用資機材等の仮置場

災害対策用資機材等の仮置場について、非常事態下の借用交渉の難航が予測されるため、あらかじめ公共用地等の候補地について、地方防災会議の協力を得て、非常事態下の借用確保の円滑化を図る。

2 防災資機材等配備情報の収集・提供

県（防災部防災危機管理課、各部局）は、関係課、施設管理者及び関係機関への防災資機材等の配備状況について、情報の収集及び提供を行う。また大規模・特殊災害に対応するため、県外の防災資機材についても情報を収集する。

第6 防災知識の普及・啓発

関係機関は、これまでも通常の防災に関する広報を実施しているが、災害の危険を軽減するため、防災訓練や広報誌の活用など様々な方法、機会を通じ、防災知識の普及、啓発に努める。

第2節 災害応急対策

第1 基本的な考え方

各ライフライン施設は、町民の日常生活及び社会、経済活動はもとより、災害直後の応急対策活動においても重要な役割を果たす。

このため、施設管理者と県、町及び防災関係機関はこれらの施設等について相互の連携を図りながら迅速な応急対策を実施する。

第2 災害情報の収集・伝達

ライフライン施設災害への対応を効果的に実施するためには、災害による被害状況等に関する情報をできるだけ正確かつ詳細に入手し、関係各課・機関間でこれらの情報を共有化することが必要不可欠である。

そこで、関係機関は、災害発生時に災害応急対策を適切に実施するため、相互に密接な連携の下に、迅速かつ的確に災害情報を収集し、伝達する。

第3 災害応急活動体制の確立

ライフライン施設災害が発生した場合、県、町、ライフライン施設管理者等は、相互連携のうえ一致協力して災害の拡大防止及び被災者の救援救護に努め、被害の発生を最小限にとどめるため、収集された情報を基に、必要な組織、動員その他の災害応急体制を速やかに確立する。

第4 応急措置の実施（仮復旧も含む）

1 電気施設応急措置

災害により電気施設に被害があった場合、各管理者は、速やかに次のような応急措置を講じ、施設の機能を維持する。

【県企業局】

災害による県営発電施設の被害状況把握と早期復旧を図るとともに、二次災害の防止を目的として対応する。

(1) 応急復旧

ア 応急工事の基本方針

県管理の電気施設については、被災状況を速やかに把握し、応急復旧対策の実施体制を確立する。

イ 必要職員の召集

職員への出動要請は、各種通信設備・経路により迅速・的確に行う。

ウ 災害時における通報連絡

関係機関への通報連絡は、各種通信設備・経路により迅速・的確に行う。

エ 被害状況の早期把握

被害状況の把握は、巡視点検、遠方監視設備による各種情報確認等の方法をもって行い、被害状況の早期把握に努める。

オ 被災時の措置

施設の点検結果を迅速に関係機関へ連絡するとともに、異常が発見された場合は、取水や発電を停止する等必要な措置を講ずる。

復旧に当たっては、中国電力等の関係機関と連絡を取りながら対策を行う。

(2) 拡大防止対策

県営発電施設が被災した場合は、取水や発電を停止する等必要な措置を講ずるとともに、火災発生や油脂類の流出等、二次災害の防止措置を行う。

【中国電力】

被害状況により、応急送電・仮復旧の2体系に区分し、重要施設への緊急送電と被災者への生活用電力の早期供給を実施する。

(1) 応急復旧

ア 応急工事の基本方針

災害に伴う応急工事については、恒久的復旧工事との関連並びに情勢の緊急度を勘案して、二次災害の防止に配慮しつつ、迅速、適切に実施する。

イ 応急工事基準

災害時における具体的応急工事について、「災害復旧応援マニュアル」、「応急復旧工法マニュアル」等の手順・工法に基づき、次の基準により実施する。

(ア) 水力・火力・原子力発電設備

共通機器、流用可能備品、貯蔵品を活用した応急復旧措置を行う。

(イ) 送電設備

ヘリコプター・車両等の機動力の活用並びに予備品・貯蔵品の活用により、迅速・確実な復旧措置を行う。

(ウ) 変電設備

機器損壊事故に対し、系統の一部変更又は、移動用変圧器等の活用による応急措置で対処する。

(エ) 配電設備

ヘリコプター・車両等の機動力の活用により、迅速・確実な復旧措置を行う。

(オ) 通信設備

可搬型電源、衛星携帯電話、衛星通信システム、移動無線機等の活用により通信連絡を確保する。

ウ 災害時における安全衛生

作業は、通常作業に比し悪条件のもとで行われるので、安全衛生については、十分配慮して実施する。

エ 復旧順位

復旧計画の策定及び実施に当たっては、次表に定める各設備の復旧順位によることを原則とするが、被害状況、各設備の被害状況、各設備の被害復旧の難易を勘案して、供給上復旧効果の最も大きいものから復旧を行う。

	復 旧 順 位
水力発電設備	<ul style="list-style-type: none"> ・系統に影響の大きい発電所 ・当該地域に対する電力供給上支障を生ずる発電所 ・早期に措置を講じないと復旧がいつそう困難になるおそれがある発電所 ・その他の発電所
火力発電設備	<ul style="list-style-type: none"> ・所内電源を確保できる発電所

	<ul style="list-style-type: none"> ・系統に影響の大きい発電所 ・地域供給変電所を有する発電所 ・その他の発電所
原子力発電設備	<ul style="list-style-type: none"> ・所内電源を確保できる発電所 ・系統に影響の大きい発電所 ・地域供給変電所を有する発電所 ・その他の発電所
送電設備	<ul style="list-style-type: none"> ・全回線送電不能の主要線路 ・全回線送電不能のその他の線路 ・一部回線送電不能の主要線路 ・一部回線送電不能のその他の線路
変電設備	<ul style="list-style-type: none"> ・主要幹線の復旧に関する送電用変電所 ・都市部に送配電する送電系統の中間変電所 ・重要施設に配電する配電用変電所 (この場合、重要施設とは配電設備に記載されている施設をいう。)
配電設備	<ul style="list-style-type: none"> ・病院、交通・通信報道機関、水道、ガス、官公庁等の公共機関、避難所、その他重要施設への供給回線 ・その他の回線
通信設備	<ul style="list-style-type: none"> ・給電指令回線、制御・監視及び保護回線 ・保安用回線

(2) 拡大防止対策

ア 災害時における危険予防措置

電力需要の実態に鑑み、災害時においても原則として供給を継続するが、警察、消防機関等から要請があった場合等には、送電停止等適切な危険予防措置を講ずる。

イ 災害時における広報

(ア) 広報活動

災害発生が予測される場合、又は災害が発生した場合は、停電による社会不安の除去のため、電力施設被害状況及び復旧状況についての広報を行う。

また、公衆感電事故、電気火災を防止するため広報活動を行う。

(イ) 広報の方法

広報については、テレビ、ラジオ、新聞等の報道機関やインターネットホームページを通じて行うほか、PR車等により直接当該地域へ周知する。

ウ 復旧要員の広域運営

「非常災害時における復旧応援要綱」（中央電力協議会策定）及び「資材および役務の相互融通に関する規定」（西地域電力協議会策定）に基づき復旧要員の相互応援体制を整えておくとともに、復旧要員の応援を必要とする事態が予測され、又は発生したときは応援の要請を行う。

エ 災害時における自衛隊の派遣要請

被害が極めて大きく、担当区域内の工事力に余力がない場合、又は工事力を動員してもなお応援隊を必要とする判断される場合は、自衛隊法に基づき被災地域の都道府県知事に対して、自衛隊の派遣を要請する。

2 ガス施設応急措置

(1) LPガス施設応急復旧

県及び県LPガス協会は、LPガス販売業者に対し、次のことを指導し、又は協力を受けて取り組む。

ア 被害状況の把握

早急に正確な被害状況を把握し、適切な緊急措置を講じる。

イ 二次災害の防止

(ア) 危険箇所（倒壊、焼失、流失家屋等）からの容器の撤収及び回収

(イ) 洪水等による流出容器（県内外）の被害状況の確認及び容器の回収

(ウ) 避難所等の臨時的使用箇所で使用されるLPガスの安全使用

ウ LPガス設備の修復と早期安全供給の開始

LPガス販売業者は、LPガス設備の修復と早期安全供給の開始に努める。

復旧は病院、避難所等を優先して行う。

エ 動員・応援体制

(ア) LPガス販売業者は、被災地の県LPガス協会支部長に通報し、支部長は緊急体制を整える。

(イ) 県LPガス協会は災害対策本部を設置し、被害を受けた地域の支部長との連携を密にし、被害の少ない地域の支部長に対して応急復旧のための動員を要請する。

オ 電話相談窓口の開設（臨時）

県LPガス協会は、避難所等での応急的なLPガスの使用等に対応するため、電話相談窓口を開設して、住民からの相談に対応する。

(2) 拡大防止対策

ア LPガス設備の安全点検の実施

LPガス販売業者、保安機関、容器検査所等が相互協力し、LPガス設備の安全点検を実施し、被害の拡大防止に努める。

特に、避難所となる公共施設や老人ホーム等の要配慮者の施設を最優先に点検を実施する。

イ 動員・応援体制

県LPガス協会は、被害を受けた地域の支部長と連携を密にして、被害の少ない地域の支部長に対して被害拡大防止の点検のための動員を要請する。

ウ 広報活動

県LPガス協会は、危険箇所での火気使用禁止や容器バルブの閉止の確認等の二次災害防止のために必要な事項及び復旧計画等の広報活動を行う。

3 上水道施設応急措置

(1) 応急復旧

水道事業者は、迅速な応急復旧対策の実施に努める。

ア 給水の応急復旧

住民の生活用水確保のための応急復旧計画に基づき、送配水幹線、給水拠点までの流れを優先して復旧する。次いで、その他の配水管、給水装置の順で復旧し、配水調整によって段階的に断水区域を解消しながら速やかな正常給水を図る。

イ 資機材等の調達

必要な応急復旧資機材については、備蓄資機材で対応するが、必要に応じて、工事業者への調達依頼により確保を図る。

(2) 拡大防止対策

浄水場、配水池付近における斜面崩壊や主要な管路等の基幹施設が埋設されている道路崩壊及び陥没、並びに河川取水口付近の堤防決壊など各施設における危険度データを収集整理し、二

次災害の防止措置を講じる。

また、関連する他のライフライン施設の被害を把握し、水道システム全体としての機能低下の程度、機能回復までの期間を検討し、広域的支援体制について連絡調整を図る。

なお、被災により断・減水が発生した場合、水質悪化が予想されたため、水質管理や塩素消毒強化の徹底及び住民に対する飲料水の衛生指導について、周知する。

4 下水道施設応急措置

(1) 応急復旧

被害状況を速やかに把握して、施設の応急復旧に努める。

(2) 拡大防止対策

二次災害のおそれのある施設、緊急度の高い施設等から順次、重点的に調査・点検を実施し、水機能の支障や二次災害のおそれのあるものについては、並行して応急対策を講じる。

5 電気通信設備応急措置

【西日本電信電話株式会社 島根支店】

N T Tグループ会社は関連会社と協力し、災害時において可能な限り電気通信サービスを維持し重要通信を疎通させるよう、防災業務の推進と防災体制の確立を図るとともに、応急復旧を迅速かつ的確に実施し通信サービスの確保を図る。

(1) 防災組織

非常災害が発生し、又は発生のおそれがある場合において、当該災害の規模その他の状況により災害応急対策及び災害復旧を推進するため、特に必要と認めたときは災害対策本部を設置する。

(2) 応急措置と応急復旧

ア 応急措置

(ア) 重要通信の確保

a 通信の利用制限

災害等により通信の疎通が著しく輻輳し、困難となった場合、電気通信事業法に基づき通信の利用を制限（規制）する措置を行なう。

b 重要通信の優先利用

防災関係機関については、通信の利用制限（規制）の対象としない『災害時優先電話』の承認を受けておく。

(イ) 特設公衆電話の設置

災害救助法等が適用された場合、孤立地域及び避難所等に特設公衆電話の設置に努める。

a 臨時電話の設置

(ウ) 公衆電話の無料化

広域停電時には、既設公衆電話の無料化に努める。

イ 通信設備の応急復旧

災害を受けた通信設備は、できるだけ早くかつ的確に復旧を実施する。

(ア) 災害対策用機器の活用

(イ) 災害用伝言サービスの運用

(ウ) 広報活動（拡大防止対策）

(エ) 広報車による広報活動を行なう。

a 被災地域と被災状況

b 復旧のための措置と復旧見込み時期

(オ) 必要に応じてテレビ・ラジオ等による放送を報道機関に、防災行政無線等による放送を行政機関に依頼する。

【(株)NTTドコモ中国支社 島根支店】

災害時等には、公共機関等の通信確保はもとより被災地域における重要な通信の確保のため応急復旧対策を迅速に進める。

また、被災設備の速やかな復旧に向け、復旧作業を迅速、円滑に行うための復旧対策の充実強化を図り、電気通信サービスの確保に努める。

(1) 応急復旧

ア 電気通信設備に被害が発生した場合は、以下の各項の応急措置を実施する。

(ア) 通信の確保

災害により通信が途絶するような最悪の場合でも、最小限の通信ができるように措置する。

a 被災地の主要場所に携帯電話又は衛星携帯電話の貸出しに努める。

b 県等の災害対策本部に対し、携帯電話の貸出しに努める。

(イ) 電気通信設備の応急復旧

電気通信設備の被害に対処するため、移動基地局車等を使用し、基地局の応急復旧作業を迅速に実施する。

(ウ) 通信の利用制限

災害等により通信のそ通が著しく困難となった場合は、重要通信を確保するため契約約款の定めるところにより通話の利用制限等の措置を行う。

(エ) 通信の優先利用

災害等が発生した場合において取扱う非常扱いの通話、緊急扱いの通話を契約約款の定めるところにより一般の通話に優先して取扱う。

(オ) 災害により保有資材及び災害対策機器では、応急復旧に支障をきたすときは関係機関に対し応援要請又は協力を求める。

イ 災害のため通信が途絶したとき、又は通信の利用制限を行ったときは、トーキ装置による案内、報道機関、窓口掲示及びパソコン通信等の多様な広報手段により、以下の各項について利用者に周知する。

(ア) 通信途絶利用制限の内容と理由

(イ) 通信の被害復旧に対してとられている措置

(ウ) 通信利用者に協力を要請する事項

(エ) 被災設備、回線等の復旧状況及び疎通状況

(オ) その他の事項

ウ 災害時における復旧対策、災害時の措置は、以下のとおりである。

(ア) 災害により被災した基地局の復旧は、復旧順位により実施する。

(イ) 移動基地局車及び移動電源車等の発動

(ウ) 被災状況の把握

被災状況を迅速に把握し、電気通信設備の早期復旧に対処するため、直通回線、携帯電話等を利用して情報収集活動を行う。

(エ) 通信の輻輳対策

電気通信設備の被災等により通信が輻輳した場合は、臨時通信回線の設定及び対地別の規制等の措置をとる。

(オ) 電気通信設備の監視強化及び巡視点検を行い、不具合の発見とその復旧に努める。

【KDDI株式会社】

(1) 防災組織

災害が発生し、又は発生するおそれがあり必要と認められるときには、社内に災害対策本部等を設置する。

災害対策本部は、被災地と協力して被害状況や通信疎通状況の情報収集と通信の確保、設備復旧など災害対策に関する指揮を行う。

(2) 応急措置

災害に際し、通信の疎通に重大な支障を及ぼす事態が生じたときは、臨時回線の設定、災害対策用設備等の運用等により臨機の措置をとるとともに、関係電気通信事業者に必要な協力を要請し、重要な通信を確保する。

(3) 応急復旧

被災した通信設備等の応急復旧工事は、他の一般の諸工事に優先して、速やかに実施する。

【ソフトバンクモバイル株式会社、ソフトバンクテレコム株式会社】

(1) 防災組織

災害発生時、速やかに通信ネットワークの復旧対応を行う体制をとっており、状況に応じた対策組織を設置し、ネットワーク復旧対策を講じる。

(2) 応急措置と応急復旧

ア 応急措置

大災害発生時に輻輳拡大による、通信ネットワークのシステムダウン（通信障害）を防ぎ、電気通信事業法に従って重要通信の疎通を確保するため、輻輳の規模に応じて一般通信サービスを一時的に規制する場合がある。

イ 応急復旧

(ア) 移動電源車・移動無線基地局車による復旧

基地局停電対応として、移動電源車を出動させ電源の確保に努める。基地局が利用できなくなった場合には、移動無線基地局車を出動させ、通信エリアの確保を推進する。

(イ) 災害時のWEBサイト・報道発表による障害状況および復旧状況の告知

大規模災害が発生した場合には、被災地における障害状況や復旧状況などをWEBサイトで情報公開に努める。

ウ 安否確認手段提供

災害時、災害用伝言板、災害用音声お届けサービスによる県民の安否情報の伝達に努める。

エ 公共機関による復旧活動への支援・協力

災害救助法適用時には公共機関の借用依頼に応じて、災害復旧活動に利用する携帯電話、衛星電話の貸出に努める。

第5 災害広報等の実施

1 基本的事項

災害が発生した場合には、県、町、消防本部等は、現有の広報手段を駆使して、災害状況によっては報道機関への放送要請を行うなど関係機関等と効果的に連携し、災害広報を実施する。

2 災害広報の実施

(1) 情報発信活動

ア 各種情報の収集・整理

県は、関係機関との情報交換を密にし、災害対策に関する各種情報を収集・整理する。この場合には、情報収集系統に混乱が生じないように留意する。

また、災害発生初期には、不正確な情報が伝達されている可能性があるため、できる限り正確な情報の収集に努める。

イ 情報発信

災害の状況、二次災害の危険性に関する情報、安否情報、医療機関などの情報、それぞれの機関が講じている対策に関する情報、交通規制等ニーズに応じた情報をインターネット、広報紙、報道機関への報道依頼等を通じて適切に提供する。

なお、県及び町、指定行政機関、公共機関、ライフライン施設管理者は、情報の公表あるいは広報活動の際、その内容について、相互に連絡をとりあう。

(2) 関係者等からの問い合わせに対する対応

災害発生初期には、利用者からの問い合わせや報道機関などからの取材等が集中する可能性がある。このため、問い合わせのための体制を確立し、広報部門での対応のほか、各部門での広報責任者を明確にすることにより、適切に対応できるよう努める。

問い合わせ先一覧

種 別	機 関	連 絡 先
電 気	中国電力(株)出雲営業所	平日昼 0853-21-6144 夜間・休日 0120-311-950
ガ ス (L Pガス)	県L Pガス協会 各L Pガス販売事業者	0852-21-9716 各L Pガス販売事業者
水 道	奥出雲町水道課	0854-52-2676
下水道	奥出雲町水道課	0854-52-2676
電話 (N T T)	N T T 西日本島根支店 企画総務部総務担当	0852-22-8205
	(株)N T T ドコモ中国支社 島根支店販売企画担当	0852-25-6186

第3節 災害復旧計画

第1 復旧事業

ライフライン施設管理者は被災した施設を復旧するに当たっては、あらかじめ定めてある物資、資材の調達計画及び関係業者等との連携により、迅速かつ円滑に被災した施設の復旧事業を実施する。

復旧に当たり可能な限り地区別の復旧予定時期を明示する。

第2 再発防止

被災施設の復旧に当たっては現状復旧を基本としつつも、管理者は万全な再発防止等の観点から可能な限り改良復旧等を行う。

施設復旧と併せて、被災箇所以外の施設について、再発防止のための緊急点検を実施する。

(空白のページ)

奥出雲町地域防災計画 (地震災害対策編)

平成29年9月改訂

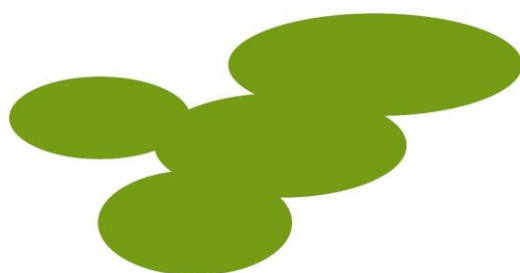

島根県 奥出雲町

奥出雲町地域防災計画（地震災害対策編） 目次

第1編 総則

第1章 計画の概要	1
第1 計画の目的	1
第2 計画の性格等	1
第2章 震災対策の基本方針	3
第1 防災施策の基本的な考え方	3
第2 予防、応急対応、復旧・復興の各段階における基本理念及び施策の概要	4
第3章 地域防災計画において重点を置くべき事項	7
第1 大規模広域災害への即応力の強化に関する事項	7
第2 被災地への物資の円滑な供給に関する事項	7
第3 住民等の円滑かつ安全な避難に関する事項	7
第4 被災者の避難生活や生活再建に対するきめ細やかな支援に関する事項	7
第5 事業者や住民等との連携に関する事項	7
第6 大規模災害からの円滑かつ迅速な復興に関する事項	7
第4章 地震防災環境	8
第1 自然環境の特性	8
第2 社会環境の特性と変化	8
第3 災害履歴	10
第5章 地震被害想定	12
第1 奥出雲町周辺の活断層及び地震の可能性	12
第2 地震被害想定調査の概要	13
第3 想定地震	13
第4 想定される被害の概要	15
第6章 関係機関等の処理すべき防災事務又は業務の大綱	24
第1 関係機関等の処理すべき防災事務又は業務の大綱	24
第2 国、県、町、指定公共機関・指定地方公共機関、町民及び事業所の責務	30
第7章 計画の運用等	32
第1 平常時の運用	32
第2 災害時の運用	32

第2編 地震災害対策計画

第1章 地震災害予防計画	33
第1節 地盤災害の予防	33
第1 基本的な考え方	33
第2 崩壊危険地域の予防対策	33
第3 液状化危険地域の予防対策	38
第4 造成地の予防対策	39
第5 土地利用の適正化	39
第2節 建築物・公共土木施設災害の予防	41
第1 基本的な考え方	41
第2 建築物の災害予防	41
第3 まちの不燃化	42
第4 ライフライン施設の安全化	43
第5 交通施設の安全化	46
第6 農業用施設の耐震化	48
第3節 危険物施設等の安全対策	49
第1 基本的な考え方	49
第2 消防法に定める危険物施設の予防対策	49
第3 高圧ガス施設の予防対策	49
第4 火薬類施設の予防対策	50
第5 毒劇物取扱施設の予防対策	50
第4節 地震防災緊急事業五箇年計画の推進	51
第5節 防災活動体制の整備	52
第1 基本的な考え方	52
第2 災害対策本部体制の整備	52
第3 防災中枢機能等の確保・充実	53
第4 広域応援協力体制の整備	53
第5 災害救助法等の運用体制の整備	54
第6 公的機関等の業務継続性の確保	55
第7 複合災害体制の整備	55
第8 罹災証明書の発行体制の整備	56
第6節 情報管理体制の整備	57
第1 基本的な考え方	57
第2 情報通信設備の整備	57
第3 震度観測情報等伝達体制の整備	57
第4 総合防災情報システムの運用	58
第7節 広報体制の整備	59

第1	基本的な考え方	59
第2	町民への的確な情報伝達体制の整備	59
第3	報道機関等との連携体制の整備	59
第4	災害用伝言サービス活用体制の整備	60
第8節	避難予防対策	61
第1	基本的な考え方	61
第2	避難体制の整備	61
第3	指定緊急避難場所・指定避難所及び避難路の整備・周知	65
第4	応急仮設住宅の確保体制の整備	67
第9節	火災予防	68
第1	基本的な考え方	68
第2	出火防止	68
第3	初期消火	68
第4	消防力の強化	69
第10節	救急・救助体制の整備	70
第1	基本的な考え方	70
第2	救急・救助体制の整備	70
第3	救急・救助用資機材等の整備	71
第11節	医療体制の整備	73
第1	基本的な考え方	73
第2	情報収集管理体制の整備	73
第3	医療救護体制の整備	73
第4	防災訓練	73
第12節	交通確保・規制体制の整備	74
第1	基本的な考え方	74
第2	交通規制の実施責任者	74
第3	交通規制の実施体制の整備	74
第4	緊急通行車両等の事前届出・確認	75
第13節	輸送体制の整備	78
第1	基本的な考え方	78
第2	輸送体制の整備方針	78
第3	輸送手段及び輸送施設・集積拠点等の指定	78
第4	緊急輸送道路啓開体制の整備	79
第14節	防災施設、装備等の整備	81
第1	基本的な考え方	81
第2	災害用臨時ヘリポートの整備	81
第3	防災装備等の整備・充実	81

第15節	食料・飲料水及び生活必需品等確保・供給体制の整備	8 3
第1	基本的な考え方	8 3
第2	食料及び給食用資機材の備蓄並びに調達体制の整備	8 3
第3	飲料水及び給水用資器材の備蓄並びに調達体制の整備	8 4
第4	燃料等生活必需品の備蓄並びに調達体制の整備	8 4
第5	災害救助用物資・資機材の備蓄並びに調達体制の整備	8 6
第6	医療救護資器材、医薬品の備蓄並びに調達体制の整備	8 7
第16節	廃棄物等の処理体制の整備	9 2
第1	基本的な考え方	9 2
第2	廃棄物処理体制の整備	9 2
第3	し尿処理体制の整備	9 2
第4	応援協力体制の整備	9 3
第17節	防疫・保健衛生体制の整備	9 4
第1	基本的な考え方	9 4
第2	防疫・保健衛生体制の整備	9 4
第3	食品衛生、監視体制の整備	9 4
第4	防疫用薬剤及び器具の備蓄	9 4
第5	動物愛護管理体制の整備	9 4
第18節	消防団及び自主防災組織の育成強化	9 5
第1	基本的な考え方	9 5
第2	消防団の育成強化	9 5
第3	自主防災組織の育成強化	9 5
第4	住民による地区の防災活動の推進	9 6
第19節	企業（事業所）における防災の促進	9 7
第1	基本的な考え方	9 7
第2	防災体制の整備	9 7
第3	事業継続の取組の推進	9 7
第4	事業者による地区の防災活動の推進	9 7
第20節	災害ボランティアの活動環境の整備	9 9
第1	基本的な考え方	9 9
第2	災害ボランティアの活動内容	9 9
第3	災害ボランティアの育成	9 9
第4	災害ボランティアの普及・啓発	9 9
第5	災害ボランティアコーディネーターの育成	1 0 0
第21節	防災教育	1 0 1
第1	基本的な考え方	1 0 1

第2	町職員への防災教育	101
第3	町民への防災教育	101
第4	学校教育における防災教育	103
第5	防災上重要な施設の職員等への防災教育	104
第6	事業所における防災教育等	104
第7	災害教訓の伝承	105
第22節	防災訓練	106
第1	基本的な考え方	106
第2	総合防災訓練	106
第3	シミュレーション訓練（図上訓練）	106
第4	個別訓練	106
第23節	要配慮者等安全確保体制の整備	109
第1	基本的な考え方	109
第2	避難行動要支援者等支援体制の構築	109
第3	地域における要配慮者対策	111
第4	社会福祉施設・病院等における要配慮者対策	112
第24節	孤立地区対策	113
第1	基本的な考え方	113
第2	通信手段の確保	113
第3	物資供給・救助体制の確立	113
第4	孤立に強い地区づくり	113
第5	道路寸断への対応	114
第25節	調査研究	115
第1	基本的な考え方	115
第2	震災対策調査研究の推進	115
第3	地域危険度調査研究の促進	115

第2章 地震災害応急対策計画	1 1 7
第1節 応急活動体制	1 1 7
第1 基本的な考え方	1 1 7
第2 県の応急活動体制	1 1 7
第3 町の応急活動体制の確立	1 1 9
第4 防災関係機関等の応急活動体制の確立	1 2 9
第2節 災害情報の収集・伝達	1 3 0
第1 基本的な考え方	1 3 0
第2 情報管理体制の確立	1 3 0
第3 地震情報の収集・伝達	1 3 1
第4 被害情報等の収集・伝達	1 3 5
第3節 災害広報	1 5 1
第1 基本的な考え方	1 5 1
第2 町による災害広報の実施	1 5 1
第3 関係機関等による災害広報の実施	1 5 2
第4 住民等からの問い合わせに対する対応	1 5 3
第4節 広域応援体制	1 5 4
第1 基本的な考え方	1 5 4
第2 市町村・消防における相互応援協力	1 5 4
第3 町における広域応援体制	1 5 4
第4 緊急消防援助隊による応援	1 5 5
第5節 自衛隊の災害派遣体制	1 5 7
第1 基本的な考え方	1 5 7
第2 自衛隊の災害派遣（撤収）要請の方法	1 5 7
第3 自衛隊の災害派遣活動	1 5 9
第4 自衛隊の災害派遣に伴う受入れ体制等	1 6 1
第6節 災害救助法の適用	1 6 6
第1 基本的な考え方	1 6 6
第2 災害救助法の実施機関	1 6 6
第3 災害救助法の適用基準	1 6 6
第4 被災世帯の算定基準	1 6 9
第5 災害救助法の適用手続き	1 6 9
第6 災害救助の実施方法等	1 7 0
第7節 避難活動	1 7 4
第1 基本的な考え方	1 7 4
第2 要避難状況の早期把握・判断	1 7 4
第3 避難の勧告・指示の実施	1 7 4
第4 警戒区域の設定	1 7 8

第5	避難の勧告・指示の伝達	180
第6	避難の誘導等	181
第7	避難場所及び避難所の開設、運営	183
第8	広域一時滞在	185
第8節	消防活動	187
第1	基本的な考え方	187
第2	町・消防本部等による消防活動	187
第3	他の消防本部に対する応援要請	188
第9節	救急・救助活動	190
第1	基本的な考え方	190
第2	救急・救助活動	190
第3	救急・救助用資機材等の確保	191
第10節	医療救護	192
第1	基本的な考え方	192
第2	医療救護活動	192
第3	助産救護活動	194
第4	医薬品・医療用資器材等の調達	194
第5	傷病者等の搬送	194
第6	特別に配慮を要する患者への対応	194
第11節	警備活動	197
第1	基本的な考え方	197
第2	災害警備体制の確立	197
第3	災害警備措置	197
第12節	交通確保、規制	201
第1	基本的な考え方	201
第2	交通規制の実施	201
第3	緊急通行車両の確認等	203
第4	発見者等の通報と運転者のとるべき措置	207
第5	道路啓開	208
第13節	緊急輸送	210
第1	基本的な考え方	210
第2	緊急輸送の実施	210
第3	緊急輸送手段等の確保	210
第4	緊急輸送道路及び輸送拠点等の確保	212
第14節	浸水、土砂災害対策	214
第1	基本的な考え方	214
第2	浸水、土砂災害防止体制の確立	214

第3	浸水被害の拡大防止	214
第4	土砂災害等による被害の拡大防止	214
第5	土砂災害防止法による緊急調査と土砂災害緊急情報	216
第15節	施設等の応急対策	217
第1	基本的な考え方	217
第2	社会公共施設の応急対策	217
第3	建築物の応急対策	217
第4	宅地の応急対策	219
第5	危険物施設等の応急対策	219
第6	農作物、家畜及び関連施設の応急対策	221
第7	ライフライン施設応急復旧体制	221
第8	交通施設の応急対策	227
第9	河川、砂防及び治山施設の応急対策	229
第16節	要配慮者の安全確保	230
第1	基本的な考え方	230
第2	災害を契機に要援護者となった者に対する対策	230
第3	高齢者、障がい者、難病患者等に係る支援活動	230
第4	児童、ひとり親家庭に係る対策	231
第5	観光客及び外国人に係る対策	232
第6	社会福祉施設等に係る対策	233
第17節	孤立地区対策	234
第1	基本的な考え方	234
第2	孤立実態の把握	234
第3	物資供給、救助の実施	234
第4	道路の応急対策	234
第18節	食料、飲料水及び生活必需品等の供給	235
第1	基本的な考え方	235
第2	救援物資の管理体制	235
第3	食料の確保及び供給	237
第4	飲料水等の供給	241
第5	生活必需品等の供給	242
第19節	災害ボランティアの受入、支援	245
第1	基本的な考え方	245
第2	災害ボランティアの受入、支援	245
第20節	文教対策	246
第1	基本的な考え方	246
第2	児童等の安全確認・施設被害状況確認	246
第3	応急対策の実施	246

第4	応急教育の実施	247
第5	学用品の調達及び支給・授業料等の減免措置	248
第21節	廃棄物等の処理	249
第1	基本的な考え方	249
第2	廃棄物処理	249
第3	し尿処理	250
第4	応援協力体制の確保	250
第5	廃棄物処理施設機能の復旧	251
第6	産業廃棄物の処理	251
第22節	防疫及び保健衛生	252
第1	基本的な考え方	252
第2	防疫活動	252
第3	保健活動	252
第4	精神保健活動	252
第5	動物愛護管理対策	253
第23節	遺体の搜索、処理及び埋・火葬	254
第1	基本的な考え方	254
第2	遺体の搜索	254
第3	遺体の処理	254
第4	遺体の検視等	254
第5	遺体の埋・火葬	254
第24節	住宅確保及び応急対策	256
第1	基本的な考え方	256
第2	応急住宅の提供	256
第3	被災住宅の応急修理	258
第4	住宅関係障害物除去	259
第5	災害復旧用材の確保	259
第6	民間賃貸住宅の紹介、斡旋	259

第3章 地震災害復旧・復興計画	261
第1節 災害復旧事業の実施	261
第1 基本的な考え方	261
第2 災害復旧事業計画の作成	261
第3 災害復旧事業の実施	261
第4 災害復興計画の作成	263
第5 支援体制	264
第2節 生活再建等支援対策の実施	265
第1 基本的な考え方	265
第2 被災者の生活相談	265
第3 被災者の被災状況の把握	265
第4 義援金、義援品の受付、配分	265
第5 生活資金及び事業資金の融資	267
第6 郵便・電話等の支援措置	268
第7 税等の徴収猶予、減免	269
第8 災害弔慰金・災害障害見舞金等の支給	270
第9 被災者生活再建支援法等に基づく支援	270
第3節 激甚災害の指定	274
第1 基本的な考え方	274
第2 激甚災害指定手続	274
第3 激甚災害指定基準	275
第4 局地激甚災害指定基準	277
第5 特別財政援助等の申請手続等	278
第6 激甚法に定める事業及び関係部局	278

第 1 編

総 則

第1編 総 則

第1章 計画の概要

第1 計画の目的

本計画は、災害対策基本法(昭和36年法律第223号)第42条の規定に基づき奥出雲町防災会議が作成する計画であって、県、町、指定地方行政機関、自衛隊、指定公共機関、指定地方公共機関等の防災関係機関がその全機能を有効に発揮し、また、相互に協力して町の地域における地震による災害予防、災害応急対策及び災害復旧を実施することにより、町民の生命、身体及び財産を震災から保護するとともに、災害の発生を完全に防ぐことは不可能であるが、町民一人ひとりの自覚及び努力を促すことによって、できるだけその被害を軽減していくことを目指す。

【防災会議並びに防災計画の体系】

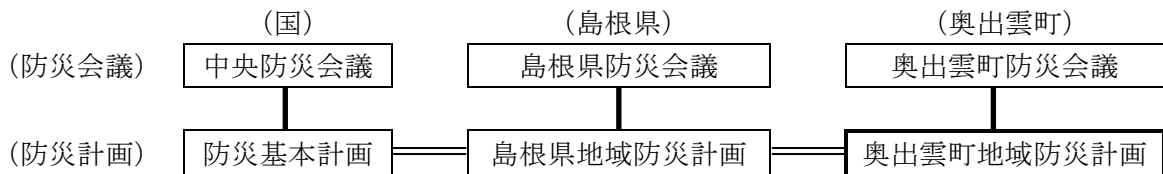

第2 計画の性格等

1 計画の前提

本計画は、町域の震災対策の基本計画であり、本編「第5章 地震被害想定」を前提とするとともに、近年の社会経済情勢の変化並びに兵庫県南部地震、鳥取県西部地震、芸予地震、東日本大震災（東北地方太平洋沖地震）の教訓を反映するものとする。東日本大震災（東北地方太平洋沖地震）の教訓としては、「自然現象は不確実性を伴うことから、想定には一定の限界があること」、「市町村の災害対策本部機能の低下等」、「各種物資の著しい不足」、「発災直後から復旧・復興に至るまでの被災者支援のあり方」などがあげられる。

2 計画の修正

本計画は、災害対策基本法第42条の規定に基づき、毎年検討を加え、必要があると認めるときは奥出雲町防災会議において検討を加え、所要の修正を行う。

3 他の法令に基づく計画との関係

本計画は、町域における震災対策に関して、総合的かつ基本的な性格を有するものである。したがって、本計画は、災害対策基本法第41条に掲げる防災に関する計画（水防法に基づく水防計画等）又は防災に関連する計画（国土形成計画法に基づく中国圏広域地方計画等）の防災に関する部分と矛盾し、又は抵触するものであってはならない。

(1) 防災計画以外の計画との整合性の確保

この計画は、町域における風水害等対策に関して、総合的かつ基本的な性格を有するものである。従って、災害対策基本法第41条に掲げる防災に関する計画（水防法に基づく水防計画等）又は防災に関連する計画（国土形成計画法に基づく中国圏広域地方計画等）の防災に関する部分と矛盾し、又は抵触するものであってはならない。

(2) 個別法に基づく地域防災計画への記載事項

次に掲げる事項は、個別法の規定に基づき防災計画に定めるべきとされており、地域防災計画に必要な事項を確実に位置づける。

ア 水防法第15条第1項に規定する洪水予報等の伝達方法等に関する事項

イ 土砂災害警戒区域等における土砂災害防止対策の推進に関する法律第7条第1項に規定する土砂災害に関する情報の収集等に関する事項

4 国土強靱化の基本目標を踏まえた防災計画の作成等

国土強靱化は、大規模災害等に備えた国土の全域にわたる強靱な国づくりのため、防災の範囲を超えて、国土政策・産業政策も含めた総合的な対応を内容とするものであり、強くしなやかな国民生活の実現を図るための防災・減災等に資する国土強靱化基本法第11条において、国の計画は、国土強靱化に関する部分は国土強靱化基本計画を基本とするとされている。このため、国、指定公共機関、県及び町は、国土強靱化に関する部分について、次の基本目標を踏まえ、防災計画の作成及びこれに基づく防災対策の推進を図る。

- (1) 人命の保護が最大限図られること
- (2) 国家及び社会の重要な機能が致命的な障害を受けず維持されること
- (3) 国民の財産及び公共施設に係る被害の最小化
- (4) 迅速な復旧・復興

5 計画の周知、習熟

本計画は、町及び防災関係機関の職員に周知徹底させるとともに、特に必要と認める事項については町民にも広く周知徹底するものとする。

また、各防災機関は、不断に危機管理や地震防災に関する調査・研究に努めるとともに、所属職員に対する災害時の役割などを踏まえた実践的な教育・訓練の実施などを通して本計画の習熟に努め、地震災害への対応能力を高めるものとする。

6 計画の用語

本計画における用語の意義は、それぞれ以下に定めるところによる。

- (1) 基本法 …………… 災害対策基本法（昭和36年法律第223号）をいう。
- (2) 救助法 …………… 災害救助法（昭和22年法律第118号）をいう。
- (3) 県防災計画 …………… 災害対策基本法第40条に基づき、島根県防災会議が作成する島根県地域防災計画をいう。
- (4) 町防災計画 …………… 災害対策基本法第42条に基づき、奥出雲町防災会議が作成する奥出雲町地域防災計画をいう。

第2章 震災対策の基本方針

第1 防災施策の基本的な考え方

- (1) 想定される大規模地震災害時においては、下表に示すような災害による「人命危険」及び「生活上の制約（障害）」が生ずることが予想される。そのため、本計画では、これらの人命危険及び生活上の制約（障害）を防止するための対策を推進するとともに、災害の発生を完全に防ぐことは不可能であることから、災害時の被害を最小化し、被害の迅速な回復を図る「減災」の基本理念を防災の基本方針とし、たとえ被災したとしても人命が失われないことを最重要視する。また、経済的被害ができるだけ少なくなるよう、さまざまな対策を組み合わせ、災害に備え、災害時の社会経済活動への影響を最小限にとどめなければならない。
- (2) 災害対策の実施に当たっては、国、県、町、指定公共機関、指定地方公共機関は、それぞれの機関の果たすべき役割を的確に実施していくとともに、相互に緊密な連携を図る。併せて、国、県、町を中心に、町民一人ひとりが自ら行う防災活動や、地域の防災力向上のために自主防災組織や地域の事業者等が連携して行う防災活動を促進することで、国、公共機関、県、町、事業者、県民等が一体となって最善の対策をとらなければならない。
- (3) 本計画は、原則として人命危険防止対策及び生活上の制約（障害）の防止対策を最重要視するが、これらの事象の発生頻度、対策の効果の程度、効果の発現までの期間、対策に要する費用等を考慮して、各種対策計画を策定する。

災害による人命危険及び生活上の制約（障害）の例

危険等	内容
災害による人命危険	<ul style="list-style-type: none"> ・家屋倒壊による下敷き、生き埋めによる人命危険 ・転倒・落下した家具による人命危険 ・ブロック塀等の倒壊による人命危険 ・津波による人命危険 ・地震火災による人命危険 ・地震時の斜面崩壊、土砂災害による生き埋め等による人命危険 ・重傷患者等の診療機会喪失による人命危険 ・高齢者等の生活環境の悪化に伴う二次的人命危険
災害による生活上の制約（障害）	<ul style="list-style-type: none"> ・長期の避難所生活 ・長期の応急仮設住宅生活 ・長期にわたる生活再建の困難 ・ライフライン（水・電力・ガス・道路）の長期機能停止・低下に伴う寝食住及び交通（通勤・通学・営業等）の長期的制約 ・その他の生活上の重度の制約（例：葬儀、医療、教育、ごみ・し尿処理などの重度の制約）

第2 予防、応急対応、復旧・復興の各段階における基本理念及び施策の概要

本計画における「予防」「応急対応」「復旧・復興」の各段階における対策の効果が最大限に発揮できるよう、県、町、防災関係機関、町民及び事業所等は、一体となって最善の対策を推進し、被害を軽減する必要がある。各段階における基本理念及びこれにのっとり実施すべき施策の概要は次のとおりである。

1 周到でかつ十分な震災予防

(1) 災害予防段階における基本理念は次のとおりである。

ア 災害の規模によっては、ハード整備だけでは被害を防ぎきれない場合もあることから、ソフト施策を可能な限りすすめ、ハード・ソフトを組み合わせ一体的に災害対策を推進する。

イ 最新の科学的知見を総動員し、起こり得る災害及びその災害によって引き起こされる被害を的確に想定するとともに、過去に起こった大規模災害の教訓を踏まえ、絶えず災害対策の改善を図る。

(2) 災害予防段階における施策の概要は次のとおりである。

ア 災害に強いまちづくりを実現するため、主要交通・通信機能の強化、幹線道路・避難路の整備等地震に強いまちの形成、学校、医療施設等の公共施設や住宅等の建築物の安全化、代替施設の整備等によるライフライン施設等の機能の確保策を講じる。

イ 町民の防災活動を促進するため、防災教育等による町民への防災思想・防災知識の普及、防災訓練の実施等を行う。併せて、消防団・自主防災組織^{*1}等の育成強化、災害ボランティア^{*2}活動の環境整備、事業継続体制の構築等企業防災の促進、災害教訓の伝承により、町民の防災活動の環境を整備する。

ウ 発災時の災害応急対策、その後の災害復旧・復興を迅速かつ円滑に行うため、災害応急活動体制、総合防災情報システム等による情報収集・伝達体制の整備、施設・設備・資機材等の整備・充実を図るとともに、必要とされる食料・飲料水及び生活必需品等を備蓄し、交通確保体制、輸送体制の整備により供給体制の確保を図る。また、関係機関が連携した実践的な防災訓練を実施する。

エ ボランティア、義援物資・義援金、海外等からの支援を効果的に受け入れる体制を整備する。

2 迅速かつ円滑な震災応急対策

(1) 災害応急段階における基本理念は次のとおりである。

ア 発災直後は、可能な限り被害規模を早期に把握するとともに、正確な情報収集に努め、収集した情報に基づき、生命及び身体の安全を守ることを最優先に、人材・物資等災害応急対策に必要な資源を適切に配分する。

イ 被災者のニーズに柔軟かつ機敏に対応するとともに、高齢者、障がい者その他の特に配慮を要する者（以下「要配慮者^{*3}」という。）に配慮するなど、被災者の年齢、性別、障がいの有無といった被災者の事情から生じる多様なニーズに適切に対応する。

(2) 災害応急段階における施策の概要は次のとおりである。なお、災害応急段階において、関係機関は、災害応急対策に従事する者の安全の確保を図るよう十分配慮する。

ア 災害発生の兆候が把握された際には、警報等の伝達、的確な避難勧告・指示等の発令、避難誘導及び所管施設の緊急点検等の災害未然防止活動を行う。この際、特に要配慮者への支

援に留意する。

- イ 災害発生直後は、被害規模を早期に把握するとともに、災害情報の迅速な収集及び伝達、通信手段の確保、災害応急対策を総合的、効果的に行うための防災ヘリの活用、自衛隊への災害派遣、海上保安庁への応援協力の要請など関係機関等の活動体制及び大規模災害時において被災県への支援を行う県をあらかじめ定めたカウンターパート制による相互応援体制等、広域応援体制を確立する。
- ウ 災害発生時に被害の拡大を防止するため、水防・土砂災害警戒等の災害防止活動を行う。
- エ 被災者に対する救助・救急活動、負傷者に対する迅速かつ適切な医療活動、消火活動を行う。
- オ 円滑な救助・救急、医療及び消火活動等を支え、また被災者に緊急物資を供給するため、交通規制、施設の応急復旧、障害物除去等により交通を確保し、優先度を考慮した緊急輸送を行う。
- カ 被災者の速やかな避難誘導と安全な避難所への収容、避難所の適切な運営管理を行う。また、被災状況に応じ、応急仮設住宅等の提供、広域的避難収容活動を行う。
- キ 被災者等への確かつ分かりやすい情報を速やかに公表・伝達するとともに、相談窓口の設置等により、県民等からの問い合わせに対応する。
- ク 被災者の生活維持に必要な食料・飲料水及び生活必需品等を調達し、被災地のニーズに応じて供給する。
- ケ 被災者の健康状態の把握等避難所を中心とした被災者の健康保持のために必要な活動を行うとともに、仮設トイレの設置、災害に伴い大量に発生するごみ・し尿の処理等被災地域の保健衛生活動、防疫活動を行う。また、迅速な遺体の処理等を行う。
- コ 防犯活動等による社会秩序の維持のための施策の実施を行うとともに、物価の安定・物資の安定供給のための監視・指導等を行う。
- サ 応急対策を実施するための通信施設の応急復旧、二次災害を防止するための土砂災害等の危険のある箇所の応急工事、被災者の生活確保のためのライフライン等の施設・設備の応急復旧を行う。
- シ 二次災害の防止策については、危険性を見極め、必要に応じた住民の避難及び応急対策を行う。
- ス ボランティア、義援物資・義援金、海外等からの支援を適切に受入る。

3 適切かつ速やかな震災復旧・復興

- (1) 災害復旧・復興段階における基本理念は次のとおりである。
 - ア 発災後は速やかに施設を復旧し、被災者に対して適切な援護を行うことにより、被災地の復興を図る。
- (2) 災害復旧・復興段階における施策の概要は次のとおりである。
 - ア 被災の状況や被災地域の特性等を勘案し、被災地域の震災復旧・復興の基本方向を早急に決定し、事業を計画的に推進する。
 - イ 物資、資財の調達計画等を活用して、迅速かつ円滑に被災施設の復旧を行う。
 - ウ 災害により生じた廃棄物（以下「災害廃棄物」という。）の広域処理を含めた処分方法の確立と、計画的な収集、運搬及び処理により、適正処理を確保しつつ、円滑かつ迅速に廃棄物を処理する。
 - エ 再度災害の防止とより快適な都市環境を目指して、防災まちづくりを実施する。
 - オ 被災者に対する資金援助、雇用確保、各種猶予・減免措置等による自立的生活再建を支援する。
 - カ 被災中小企業の復興等、地域の自立的発展に向けて経済復興を支援する。

キ 大規模地震災害時に迅速かつ適切な復旧を実施するため、早期に激甚災害の指定を受けられるように措置する。

(注)

- * 1 自主防災組織:「自らの生命と安全は自らで守る」という隣保協同の精神と連帯感に基づく地域市民の自主的な防災組織。
- * 2 災害ボランティア:個人のほか専門分野に応じた各種ボランティア組織が、行政機関や被災地域住民等と連携して行う災害時の救援活動・行為。
- * 3 要配慮者:高齢者、病弱者、難病患者、障がい者、児童・乳幼児、妊産婦、観光客・旅行者、外国人等災害時に迅速・的確な行動が取りにくく、被害を受けやすい者。

第3章 地域防災計画において重点を置くべき事項

平成23年3月に発生した東日本大震災は、多くの課題と教訓を残した。この教訓を踏まえ、近い将来発生が懸念される南海トラフ巨大地震等の大規模災害の発生に備え、更なる防災対策の充実を図ることが必要である。この際、可能な範囲内で災害対応業務のプログラム化、標準化を進めることや、防災の各分野における訓練・研修等による人材育成を図ることも必要である。

また、一つの災害が他の災害を誘発し、それが原因となり、あるいは結果となって全体としての災害を大きくすることを意識し、より厳しい事態を想定した対策を講じなければならない。

以上の観点を踏まえつつ、当面、地域防災計画において、特に重点を置くべき事項は次のとおりとする。

第1 大規模広域災害への即応力の強化に関する事項

大規模災害にも対応し得る即応体制を充実・強化するため、発災時における積極的な情報の収集・伝達・共有体制の強化や、国、県、町間の相互支援体制を構築すること。また、国、県及び町と企業等との間で協定を締結するなど、各主体が連携した応急体制の整備に努めること。

第2 被災地への物資の円滑な供給に関する事項

被災地への物資の円滑な供給のため、被災地のニーズを可能な限り把握するとともに、ニーズの把握や被災地側からの要請が困難な場合には、要請を待たずに必要な物資を送り込むなど、被災地に救援物資を確実に供給する仕組みを構築すること。

第3 住民等の円滑かつ安全な避難に関する事項

住民等の円滑かつ安全な避難を確保するため、防災マップの作成、避難勧告等の判断基準等の明確化、緊急時の避難場所の指定及び周知徹底、立退き指示等に加え必要に応じた屋内での待避等の指示を行うこと、避難行動要支援者名簿の作成及び活用を図ること。

第4 被災者の避難生活や生活再建に対するきめ細やかな支援に関する事項

被災者に対して避難生活から生活再建に至るまで必要な支援を適切に提供するため、被災者が一定期間滞在する避難所の指定、周知徹底及び生活環境の確保、被災者に対する円滑な支援に必要な罹災証明書の発行体制の整備、被災者台帳の作成及び活用を図ること。

第5 事業者や住民等との連携に関する事項

関係機関が一体となった防災対策を推進するため、地域防災計画への地区防災計画の位置付けなどによる町と地区居住者等との連携強化、災害応急対策に係る事業者等との連携強化を図ること。

第6 大規模災害からの円滑かつ迅速な復興に関する事項

大規模災害からの円滑かつ迅速な復興のため、県及び町は、復興計画の作成等により、住民の意向を尊重しつつ、計画的な復興を図ること。

第4章 地震防災環境

第1 自然環境の特性

1 地勢概要

本町は、島根県東南端、山陰と山陽とを結ぶルート上に位置し、県庁所在地の松江市より43kmの地点に位置している。

東は鳥取県日南町、南は中国山地の峻嶺を隔て広島県庄原市に、西は雲南市吉田町、北は雲南市大東町にそれぞれ接しており、豊かな緑と美しい自然に囲まれている。

広さは、東西27.2km、南北20.9km、総面積368.06k㎡で地形的には中国山地の連なる中山間地域にあり、町の中央を流れる一級河川斐伊川とその支流の流域に農地が拓け、市街地や集落が散在している。

標高は、平坦部概ね200mから400m、県境部の高所では1,200mを超える峰が続き、約1,000mの標高差がある。

2 地質概要

仁多地域における広島花崗岩類は閃緑岩～花崗閃緑岩が主体で、深層風化が非常に顕著で、風化した基盤岩は「マサ土」と呼ばれている。三成の小盆地群はこれら閃緑岩～花崗閃緑岩が浸食されて形成された浸食盆地となっている。因美花崗岩類や田万川深成岩は主に花崗岩から形成される。

中～細粒花崗岩は祖流花崗岩に比べて風化に対する抵抗性が大きく、起伏の大きい地形や「鬼の舌震」にみられるような峡谷を形成している。田万川深成岩は磁鉄鉱の含有量が大であること、閃緑岩～花崗閃緑岩も深層風化によって掘削が容易なことから、両者の分布地域では古来より、「鈔」の原料の山砂鉄が広く採掘されてきた。

横田地域については、河川沿いのわずかな沖積地（およそ11k㎡）を除き、吾妻山～三井野～船通山一帯の山岳部は流紋岩・石英安山岩・玄武岩・火山砕屑岩類で構成される。これらの岩石が風化しマサ土化した崖錐性堆積物で覆われる急傾斜地や、勾配の急な小溪流も多く土砂災害等が起りやすい地質条件にある。

第2 社会環境の特性と変化

地震災害時においては、地形、地質、地盤等の自然的条件に起因するものに加えて、社会的条件に起因するものが同時複合的に発生することが特徴である。

島根県において被害を拡大する社会的要因としては次のような点が考えられる。

1 交通機関の発達

島根県において自動車は生活に欠かせないものになっているが、自動車はそれ自体ガソリン等の危険物を内蔵して出火、延焼の原因になるとともに、震災時に引き起こされる交通の混乱は被害を著しく拡大することが予想される。

また、山陰自動車道、浜田自動車道、3空港（出雲、石見、隠岐）、山陰本線の高速化といった高速交通網の整備により利便性が増大した反面、大規模被害発生の危険性も大きくなっている。

2 生活環境の変化

今日電気、電話、ガス、上水道、下水道等のライフライン施設、コンピュータ、携帯電話やインターネットなどの情報通信ネットワークは日常に欠かせないものになっているが、これらが被災した場合には復旧までに時間を要し被災者の生活に著しい影響を与えることになる。また、二次災害の危険も懸念される場所である。このため、これらの施設の耐震化を進めるとともに、補完的機能の充実に努める。

3 高齢化の進展

本町の高齢化率は下表のとおりであり、高齢化が進んでいる。災害が発生した場合、住民は情報を迅速かつ的確に把握し、生命財産を自ら守るために安全な場所に避難するなど適切な防災行動をとる必要があるが、高齢者にとって適切な行動をとることは必ずしも容易ではなく、被害発生危険性が大きくなる。

	高齢化率	人口	世帯数
平成26年3月31日現在	37.92%	13,991人	4,868世帯
平成25年3月31日現在	36.82%	14,257人	4,901世帯

4 防災対策推進上の留意点

町民意識及び生活環境の変化や高齢化の進展等の社会構造の変化に十分配慮しつつ防災対策を推進する必要がある。とりわけ、次の掲げる項目に留意する必要がある。

(1) 自主防災の強化

町民意識及び生活環境の変化として、近隣扶助の意識の低下がみられるため、コミュニティ、自主防災組織等の強化が必要である。

(2) 要配慮者対策の推進

ア 防災知識の普及、災害時の情報提供、避難誘導、救護・救援対策等防災の様々な場面において、要配慮者に応じたきめ細かい施策を、他の福祉施策との連携の下に行う必要がある。この一環として、社会福祉施設、医療施設等について、災害の危険性の低い場所に立地するよう誘導するとともに、災害に対する安全性の向上を図る必要がある。また、平常時から避難行動要支援者^{*1}の所在等を把握し、発災後には避難支援等関係者^{*2}が迅速に避難誘導・安否確認等を行えるようにする必要がある。

イ 国境を越えた経済社会活動が拡大し、在日・訪日外国人が増加していることから、在日・訪日外国人の円滑な避難誘導體制の構築に努めるなど、災害の発生時に外国人にも十分配慮する。

(3) 多様な視点に配慮した防災対策の推進

地域における生活者の多様な視点を反映した防災対策の実施により地域の防災力向上を図るため、防災会議の委員への任命など、防災に関する施策・方針決定過程及び防災の現場における女性や高齢者、障がい者などの参画を拡大し、男女共同参画その他の多様な視点を取り入れた防災体制の確立に努める。

(注)

*1 避難行動要支援者：要配慮者のうち、災害時に自ら避難することが困難な者であって、円滑かつ迅速な避難の確保を図るため特に支援を要するもの。

*2 避難支援等関係者：避難行動要支援者の避難支援等に関わる関係者。

(4) 災害リスクに関する取組

平成27年度3月に採択させた「仙台防災枠組2015-2030」により、①災害リスクの理解、②災害リスクを管理するリスク・ガバナンスの強化、③強靱化のための災害リスク削減への投資、④復興・復興過程における「よりよい復興」の4つの優先行動を実施し、災害リスク及び損失を大幅に削減することを目指すとされた。

同枠組に基づき、国、公共団体、地方公共団体、事業者、住民等の官民様々な関係者が連携して防災対策を推進するように努める。

第3 災害履歴

歴史資料によると、本町周辺では880年の出雲地震M7、1872年の浜田地震M7.1の大規模な地震が発生している。近年では、平成12年10月6日に発生した「鳥取県西部地震」はM7.3という強い地震で、島根県東部でも震度5弱の強い揺れを観測した。この地震では山陰両県の重軽傷者は97人に達し、建物の損壊、山崩れによる山林や農作物への被害を及ぼすとともに、県と市町村の連絡体制等、様々な課題を残すものとなった。また、この地震の2日後には島根県東部地震（平成12年10月8日、M5.5）が発生し、本町では住宅半壊、一部損壊、軽傷者2名、がけ崩れなどの被害を受けた。

過去に島根県で発生した（若しくは影響を及ぼした）地震は、以下の表のとおりである。

島根県被害地震、津波一覧表

(松江地方気象台)

発生年月日	北緯	東経	規模 (M)	震央地名 (地震名)	被害状況
880. 11. 23 元慶 4. 10. 14	35.4°	133.2°	7 程度	出雲	神社仏閣家屋転倒す。
1026. 6. 16 万寿 3. 5. 23	不明	不明	不明	石見	万寿の大津波、石見地方沿岸に大被害 (「中国地方の地震活動」東大地震研究所の調査資料より)
1748. 6. 18 寛延 1. 5. 23	不明	不明	不明	松江	松江鶴部屋橋石壁崩れ橋落つという。「出雲町史抜粋」による。
1778. 2. 14 安永 7. 1. 18	34.6°	132.0°	6.5 程度	石見	那賀郡波佐村で石垣崩る。都茂村で落石。三隅川沿いで山崩れ・家潰れ等ありしとのこと。
1823. 1. 14 文政 5. 12. 3	不明	不明	不明	石見	美濃郡・那賀郡が激しく、美濃村で潰家10戸。
1835. 3. 12 天保 6. 2. 14	35.1°	132.6°	5 1/2	石見	高畑村で石地藏・石塔・墓石など倒れ、蔵の壁破る。
1859. 1. 5 安政 5. 12. 2	34.8°	131.9°	6.2± 0.2	石見	那賀郡、美濃郡強く、波佐村で山崩れ、周布村で潰家数戸、美濃村で潰家10、高城村で石垣崩れる。
1859. 10. 4 安政 6. 9. 9	34.5°	132.0°	6.0～ 6.5	石見	那賀郡で強く、周布村で家屋倒壊数戸、地割れあり。
1872. 3. 14 明治 5. 2. 6	35.15°	132.1°	7.1	島根県西部沿岸 (石見浜田地震)	前震あり、3月9日頃から鳴動、14日11時微震引き続き鳴動、16時強震、本震の10分前に微震。 島根県では、死者551、負傷者582、全潰4,506、半壊6,072、焼失230、山崩れ6,567、道

					路・橋・堤防にも被害があった。海岸では海水の変動があった。
1904. 6. 6 明治37年	35.3°	133.2°	5.8	島根県東部	能義郡内で堤防亀裂、瓦の落下などあり。最大震度5：境
大正3年	35.35°	133.2°	5.8	島根県東部	島根県能義郡・八束郡・大原郡で壁の亀裂、土地の崩壊・亀裂などがあり、玉造温泉は湧出量が3倍となり昇温した。【気象集誌】
1941. 4. 6 昭和16年	34° 31.6′	131° 38.1′	6.2	山口県北部	この地方ではまれにみる大きな地震、震央に近い島根、山口県境の北部で小被害、山陰本線石見津田と奈古駅間の路線の築堤に亀裂、橋脚の沈下を生ず。
1943. 9. 10 昭和18年	35° 28.4′	134° 11.0′	7.2	鳥取県東部 (鳥取地震)	島根県では壁に亀裂が入ったり、屋根瓦の落ちた民家もある。また煙突の折れたところもあった。
1946. 12. 21 昭和21年	32° 56.1′	135° 50.9′	8.0	紀伊半島沖 (南海地震)	一部では壁が崩れたり、平田、大社では倒壊した民家もあった。松江、塩冶、掛合で発光現象があった。
1950. 8. 22 昭和25年	35° 10.2′	132° 38.7′	5.2	島根県西部	震央付近で崖崩れ、壁に亀裂、墓石の転倒、井戸水の白濁などの軽被害があった。
1964. 6. 16 昭和39年	38° 22.2′	139° 12.7′	7.5	新潟県沖 (新潟地震)	島根県では住家床下浸水1、住家一部破損38、水田冠水10haの被害があった。
1977. 5. 2 昭和52年	35° 09.0′	132° 42.0′	5.6	島根県東部	住宅被害107棟、道路、農地などにも被害。
1978. 6. 4 昭和53年	35° 05.0′	132° 42.0′	6.1	島根県東部	被害状況は、住家半壊29棟、同一部破損39棟、非住家全壊2棟、同半壊2棟、同一部破損33棟、道路被害47箇所、水道被害16箇所、商工関係64箇所。
1983. 5. 26 昭和58年	40° 21.6′	139° 04.4′	7.7	秋田県沖 (昭和58年 日本海中部 地震)	この地震による津波で隠岐島、島根半島を中心に負傷者5人、住家床上浸水152棟、同床下浸水279棟、耕地冠水29ha、漁船被害305隻、橋梁被害1箇所、り災世帯152、り災者数496。
1991. 8. 28 平成 3年	35° 19.4′	133° 11.2′	5.9	島根県東部	被害状況は、鉄道の運休6・遅れ104、道路損壊1、落石のため全面通行止めとなった道路2、他に壁に亀裂・ヒビ、廊下にヒビ割れ、ガラス割れ、酒瓶等落下、屋根瓦の落下・ずれ、墓石回転・ずれ等があった。地鳴りがあった。
1993. 7. 12 平成 5年	42° 46.9′	139° 10.8′	7.8	北海道南西 沖(平成5年 北海道南西 沖地震)	津波による被害は、隠岐島、島根半島を中心に、民家の床上浸水5棟、床下浸水78棟、漁船被害93隻等。その他養殖いけす、漁具等にも被害が出た。
1997. 6. 25 平成 9年	34° 26.5′	131° 40.0′	6.6	山口県北部	益田町で震度5強を観測した。人的被害はなかったが、震源に近い鹿足郡津和野町や益田町でモルタルの壁が崩れる等の小被害が発生した。

2000. 10. 6 平成12年	35° 16. 5'	133° 20. 9'	7. 3	鳥取県西部 (平成12年 鳥取県西部 地震)	安来町、宍道町、仁多町で震度5強を観測した。島根県では重傷2名、軽傷9名、住家全壊34棟、半壊576棟、道路被害43箇所、橋梁被害2箇所等。
2001. 3. 24 平成13年	34° 07. 2'	132° 42. 5'	6. 7	安芸灘 (平成13年 (2001年) 芸予地震)	羽須美村、桜江町、三隅町で震度5弱を観測した。島根県で軽傷3名、一部損壊住家10棟、文教施設9、医療施設2、道路6箇所等

参考：新稿 日本被害地震総覧 宇佐美龍夫著 消防庁資料

第5章 地震被害想定

島根県は、地震・津波等による被害を科学的・総合的に予測し、県内の防災関係機関による効率的・実効的な地震・津波防災対策を推進するための基礎資料を得ることを目的に平成22年度から平成24年度にかけ調査を行った。

調査実施にあたっては、最新の科学的知見と地域社会に関する最新のデータに基づき、地震発生時の揺れの大きさや津波などの状況を予測し、さらにその時に起こりうる物的・人的被害の諸状況を予測されている。

町は、この調査結果を踏まえ、町地域防災計画に反映させ、一層の防災対策を推進する。

第1 奥出雲町周辺の活断層及び地震の可能性

奥出雲町の活断層は、中国山地の脊梁に沿う東西南北に分布する「木次南」「鎌倉山南方」「烏帽子山北方」「毛無山」断層などが確認されている。なお、鳥取県西部地震の起震断層が予め確認されていなかった点も含め、一連の活断層群に関する調査結果に沿い、地震発生の対応について備える必要がある。

奥出雲町周辺の活断層とその特色

断層名	確実度*1	長さ (k m)	走向*2	変位方向・量		活動度*4
				隆起側*2	横ずれ*3	
①鎌倉山南方	Ⅲ	8. 0	E N E		R 100m	—
②木次南	Ⅲ	20. 0	N E		R 1000m	—
③烏帽子山北方	Ⅲ	10. 0	E W	S		—
④毛無山	Ⅲ	8. 0	N S	E		—

(資料：活断層研究会編「新編 日本の活断層」)

(注)

* 1 I：活断層であることが確実なもの、II：活断層であると推定されるもの、III：活断層の疑いのある形状

* 2 E・W・S・Nはそれぞれ東西南北を意味する。 * 3 R・Lはそれぞれ右ずれ・左ずれを意味する。

* 4 第四紀における平均変位速度* A：1～10m/千年、B：0.1～1m/千年、C：0.1以下/千年

※活断層の累積変位量とその変位量を得た断層変位基準の形式年代で割り算したものをいう。

奥出雲町周辺の活断層



第2 地震被害想定調査の概要

① 調査対象範囲

調査の対象は、島根県全域（6,707.86km²（平成21年10月末現在））

② 調査単位

解析・評価を行う単位は、250mメッシュ単位（標準地域メッシュの第3次地域区画の4分の1地域メッシュ）及び行政区（市町村）を併用し、予測項目によっては地点・路線等とした。

また、津波の想定については、沿岸域で50mメッシュ単位とした。

③ 想定ケース

想定時間帯として次の3ケースを想定した。

- (1) 冬・早朝5時（兵庫県南部地震と同様の時間帯：多くの人が自宅で就寝中）
- (2) 秋・昼12時（日中の社会活動が盛んな時間帯：多くの人が会社、学校など自宅外にいる）
- (3) 冬・夕刻18時（出火危険性の高い時間帯：帰宅等による人口移動時間帯と重なる。）

※気象条件として、松江、浜田、西郷における気象データを基に、

冬：湿度72%、風速17m/s、風向：西南西

秋：湿度76%、風速16m/s、風向：西南西

として設定した。

※建物被害については、積雪を考慮した場合も想定した。

第3 想定地震

島根県への影響及び地域性を考慮して以下に示す9地震とした。

想定地震一覧表

	想定地震名	マグニチュード (M)	地震動の想定	津波の想定	地震のタイプ	想定理由
陸域	宍道断層の地震	7.1	○	—	内陸の浅い地震を想定	断層

の地震	宍道湖南方の地震	7.3	○	—	内陸の浅い地震を想定	微小地震発生領域
	大田市西南方の地震	7.3	○	—	内陸の浅い地震を想定	断層
	想定地震名	マグニチュード (M)	地震動の想定	津波の想定	地震のタイプ	想定理由
陸域の地震	浜田市沿岸の地震	7.3	○	—	内陸の浅い地震を想定	歴史地震
	弥栄断層帯の地震	7.6	○	—	内陸の浅い地震を想定	断層
海域の地震	佐渡島北方沖の地震 (M7.85) 【参考】佐渡島北方沖の地震 (M8.01)	7.85及び8.01	—	○	プレート境界の地震を想定	国の調査
	出雲市沖合の地震 (断層北傾斜および南傾斜)	7.5	○	○	海域の浅い地震を想定	断層
	浜田市沖合の地震	7.3	○	○	海域の浅い地震を想定	歴史地震
	隠岐北西沖の地震	7.4	—	○	海域の浅い地震を想定	海底地形

※ ○：想定対象、—：想定対象外

なお、「【参考】佐渡島北方沖の地震 (M8.01)」及び「隠岐北西沖の地震」については、津波浸水想定区域の調査のみ行った。

地震動の想定を対象とした地震の断層位置

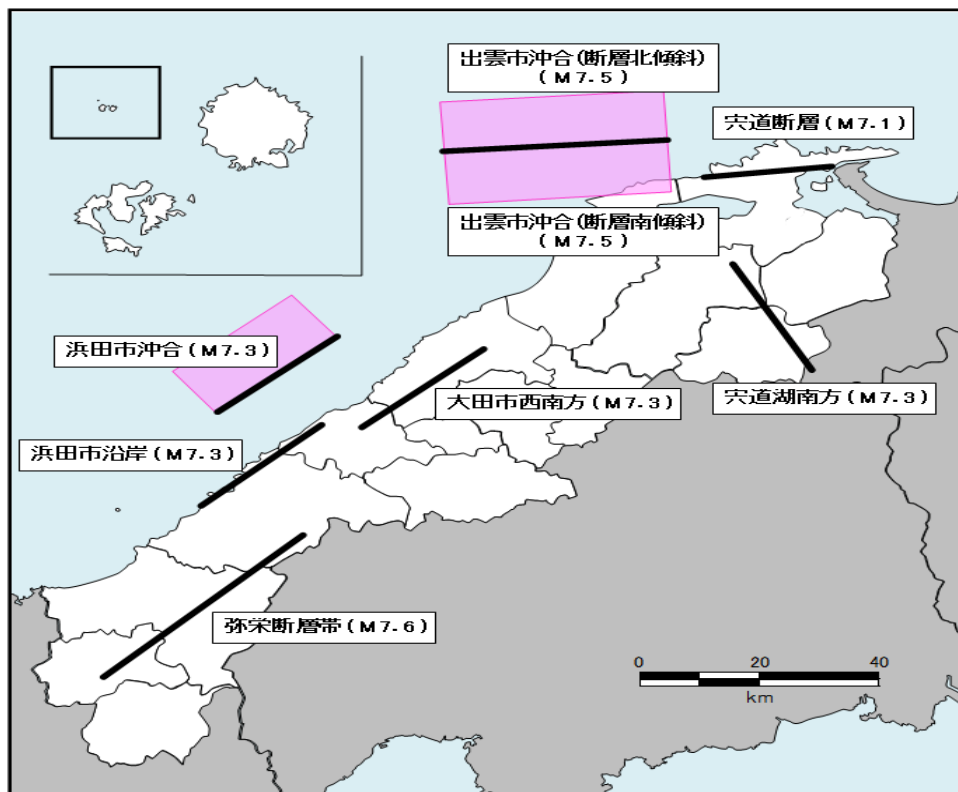

第4 想定される被害の概要

1 地震動の想定

各地震の最大震度は以下となる。

- ア 宍道断層の地震 震度7
- イ 宍道湖南方の地震 震度6弱
- ウ 大田市西南方の地震 震度7
- エ 浜田市沿岸の地震 震度7
- オ 弥栄断層帯の地震 震度6強
- カ 出雲市沖合（断層北傾斜）の地震 震度6強
- キ 出雲市沖合（断層南傾斜）の地震 震度6強
- ク 浜田市沖合の地震 震度6強

2 液状化の想定

表層の地盤状況及び地下水位、揺れの大きさから予測した。

ア 宍道断層の地震

出雲平野を中心に液状化危険度が高い。松江市（特に旧宍道町、旧東出雲町）、安来市においても極めて高い箇所が見られる。

イ 宍道湖南方の地震

出雲平野を中心に液状化危険度が極めて高い。松江市（特に旧宍道町、旧東出雲町）、安来市、雲南市、奥出雲町においても極めて高い箇所が見られる。

ウ 大田市西南方の地震

大田市街地を中心に液状化危険度が極めて高い。浜田市、出雲市、美郷町（旧邑南町）でも極めて高い箇所が見られる。

エ 浜田市沿岸の地震

浜田市、江津市の沿岸の一部で液状化危険度が極めて高い。

オ 弥栄断層の地震

益田市西部で液状化危険度が極めて高い。浜田市沿岸の一部でも極めて高い箇所が見られる。

カ 出雲市沖合（断層北傾斜）の地震

出雲平野の広範囲にわたり液状化危険度が極めて高い。松江市（特に旧宍道町、旧東出雲町）、安来市、雲南市においても極めて高い箇所が見られる。

キ 出雲市沖合（断層南傾斜）の地震

出雲平野の広範囲にわたり液状化危険度が極めて高い。松江市（特に旧宍道町、旧東出雲町）、大田市、安来市、雲南市においても極めて高い箇所が見られる。

ク 浜田市沖合の地震

浜田市、江津市、大田市の沿岸の一部で、液状化危険度が極めて高い。

3 被害想定調査結果

被害想定結果一覧表（陸域の地震（冬5時））

種別	被害項目	被害単位	想定地震				
			宍道断層	宍道湖南方	大田市西南方	浜田市沿岸	弥栄断層帯
斜面・ため池	斜面崩壊	危険性が高い急傾斜地 （箇所）	153	39	96	148	99
		危険性が高い地すべり地 （箇所）	106	87	73	22	65
	ため池危険度	危険性が高いため池 （箇所）	8	-	-	-	-
建物	揺れによる建物 被害	全壊数(棟)	2,537	31	251	856	75
		半壊数(棟)	8,954	873	2,579	3,689	952
	液状化による 建物被害	全壊数(棟)	463	623	212	55	92
		半壊数(棟)	1,147	1,639	570	122	207
	急傾斜地崩壊 による建物被害	全壊数(棟)	260	51	128	447	196
		半壊数(棟)	607	120	299	1,044	457
	津波による建物 被害	全壊数(棟)	想定なし				
		半壊数(棟)	想定なし				
被害合計	全壊数(棟)	3,260	705	591	1,358	363	
	半壊数(棟)	10,708	2,632	3,448	4,855	1,616	
地震火災	出火	出火件数(件)	3	-	0	1	0
	延焼	焼失棟数(棟)	554	-	1	1,090	0
人的被害	建物倒壊による 死傷者	死者数(人)	71	1	3	21	1
		負傷者数(人)	913	47	125	326	53
	急傾斜地崩壊 による死傷者	死者数(人)	18	3	9	30	13
		負傷者数(人)	335	66	165	575	253
	屋内収容物転倒 による死傷者	死者数(人)	3	1	0	1	0
		負傷者数(人)	39	10	6	10	4
	ブロック塀倒壊 による死傷者	死者数(人)	0	0	0	0	0
		負傷者数(人)	1	0	0	0	0
	津波による死者	死者数(人)	想定なし				
	火災による死傷者	死者数(人)	10	-	0	16	0
		負傷者数(人)	34	-	0	55	0
被害合計	死者数(人)	102	5	12	68	14	
	負傷者数(人)	1,322	123	296	966	310	
ライフライン	上水道	断水世帯数(世帯) (1日後)	17,124	3,893	4,905	2,719	2,635
	下水道	影響人口(人)	2,991	1,850	1,141	321	812
	通信	不通回線数(件)	1,088	93	185	4,722	366
	電力	停電件数(件)	7,046	196	922	5,005	471
	都市ガス	供給支障件数(件)	16,011	-	-	6,654	-
	LPガス	供給支障件数(件)	391	25	103	111	41
交通	道路橋	大規模損傷(箇所)	5	-	1	6	2
	鉄道	不通区間(駅間数)	-	-	-	-	1
	港湾・漁港	被害岸壁・物揚場 (箇所)	100	2	24	61	18
生活支障等	避難者	避難者数(人) (1～3日後)	30,752	4,661	4,817	8,018	2,656
	疎開者	疎開者数(人) (1～3日後)	11,767	2,510	2,594	2,802	1,316
	帰宅困難者	(人)	41,182				
	食料不足	食料(食/日)	110,707	16,780	17,341	28,866	9,562
	震災廃棄物	発生量(千トン)	599	148	128	255	70
	災害用トイレ	必要個数(基)	144	34	25	39	15
	エレベータ停止	停止台数(基)	804	646	422	358	374
	医療機能	入院・重傷者数(人)	187	3	6	107	3
	重要施設	危険性が高い施設 (件)	2	-	-	3	-
	孤立集落の発生	(地区)	3	-	-	-	-
経済被害	直接経済被害	(億円)	3,780	909	804	1,789	442
	間接経済被害	(億円)	3,049	1,792	1,212	1,908	1,846

※建物倒壊による死傷者と火災による死傷者は重複しないように考慮した。

被害想定結果一覧表（海域の地震（冬5時））

種別	被害項目	被害単位	想定地震				
			佐渡島北方沖 (M7.85)	出雲市沖合 (断層北傾斜)	出雲市沖合 (断層南傾斜)	浜田市沖合	
斜面・ため池	斜面崩壊	危険性が高い急傾斜地 (箇所)	想定なし	49	84	19	
		危険性が高い地すべり地 (箇所)		168	206	15	
	ため池危険度	危険性が高いため池 (箇所)		1	2	-	
建物	揺れによる建物 被害	全壊数(棟)	想定なし	258	661	6	
		半壊数(棟)		4,022	6,494	266	
	液状化による 建物被害	全壊数(棟)		759	805	56	
		半壊数(棟)		2,013	2,131	126	
	急傾斜地崩壊 による建物被害	全壊数(棟)		106	182	50	
		半壊数(棟)		247	425	117	
	津波による建物 被害	全壊数(棟)		174	31	2	5
		半壊数(棟)		587	349	66	31
被害合計	全壊数(棟)	174	1,154	1,650	117		
	半壊数(棟)	587	6,631	9,116	540		
地震火災	出火	出火件数(件)	想定なし	0	1	-	
	延焼	焼失棟数(棟)		1	2	-	
人的被害	建物倒壊による 死傷者	死者数(人)	想定なし	4	10	0	
		負傷者数(人)		211	321	17	
	急傾斜地崩壊 による死傷者	死者数(人)		7	12	3	
		負傷者数(人)		136	235	64	
	屋内収容物転倒 による死傷者	死者数(人)		2	2	0	
		負傷者数(人)		24	28	3	
	ブロック塀倒壊 による死傷者	死者数(人)		0	0	0	
		負傷者数(人)		0	1	0	
	津波による死者	死者数(人)		0	139	20	24
	火災による死傷者	死者数(人)		想定なし	0	0	-
負傷者数(人)		0	0		-		
被害合計	死者数(人)	0	152	44	27		
	負傷者数(人)	0	371	585	84		
ライフライン	上水道	断水世帯数(世帯) (1日後)	想定なし	10,777	13,419	654	
	下水道	影響人口(人)		2,960	3,428	495	
	通信	不通回線数(件)		387	1,182	52	
	電力	停電件数(件)		570	1,619	97	
	都市ガス	供給支障件数(件)		15,798	15,798	-	
	LPガス	供給支障件数(件)		100	236	18	
交通	道路橋	大規模損傷(箇所)	想定なし	1	6	-	
	鉄道	不通区間(駅間数)		-	1	-	
	港湾・漁港	被害岸壁・物揚場 (箇所)		44	54	21	
生活支障等	避難者	避難者数(人) (1~3日後)	3,265	12,284	16,214	1,372	
	疎開者	疎開者数(人) (1~3日後)	1,758	6,584	8,144	739	
	帰宅困難者	(人)	想定なし	41,182			
	食料不足	食料(食/日)	11,752	44,222	58,369	4,941	
	震災廃棄物	発生量(千トン)	7	298	398	32	
	災害用トイレ	必要個数(基)	33	75	88	13	
	エレベータ停止	停止台数(基)	-	781	840	417	
	医療機能	入院・重傷者数(人)	-	190	42	31	
	重要施設	危険性が高い施設 (件)	2(浸水)	1	4	-	
孤立集落の発生	(地区)	-	-	4	-		
経済被害	直接経済被害	(億円)	141	1,789	2,361	156	
	間接経済被害	(億円)	1,323	1,910	2,132	1,331	

※建物倒壊による死傷者と火災による死傷者は重複しないように考慮した。

※佐渡島北方沖については、地震発生源が遠方であるため、地震動による被害は発生しないことから、地震動による被害想定は行わない。

被害想定結果一覧表（陸域の地震（秋12時））

種別	被害項目	被害単位	想定地震				
			宍道断層	宍道湖南方	大田市西南方	浜田市沿岸	弥栄断層帯
斜面・ため池	斜面崩壊	危険性が高い急傾斜地 (箇所)	153	39	96	148	99
		危険性が高い地すべり地 (箇所)	106	87	73	22	65
	ため池危険度	危険性が高いため池 (箇所)	8	-	-	-	-
建物	揺れによる建物 被害	全壊数(棟)	2,151	28	210	718	63
		半壊数(棟)	8,446	857	2,419	3,451	915
	液状化による 建物被害	全壊数(棟)	463	623	212	55	92
		半壊数(棟)	1,147	1,639	570	122	207
	急傾斜地崩壊 による建物被害	全壊数(棟)	260	51	128	447	196
		半壊数(棟)	607	120	299	1,044	457
	津波による建物 被害	全壊数(棟)	想定なし				
		半壊数(棟)	想定なし				
被害合計	全壊数(棟)	2,874	702	550	1,220	351	
	半壊数(棟)	10,200	2,616	3,288	4,617	1,579	
地震火災	出火	出火件数(件)	10	0	1	4	0
	延焼	焼失棟数(棟)	929	0	3	1,134	1
人的被害	建物倒壊による 死傷者	死者数(人)	49	1	3	14	1
		負傷者数(人)	708	49	92	232	44
	急傾斜地崩壊 による死傷者	死者数(人)	7	1	4	13	6
		負傷者数(人)	132	25	70	255	116
	屋内収容物転倒 による死傷者	死者数(人)	2	0	0	0	0
		負傷者数(人)	24	6	4	6	2
	ブロック塀倒壊 による死傷者	死者数(人)	1	0	0	0	0
		負傷者数(人)	35	10	5	13	5
	津波による死者	死者数(人)	想定なし				
	火災による死傷者	死者数(人)	37	0	0	18	0
負傷者数(人)		126	0	1	63	0	
被害合計	死者数(人)	96	2	7	45	7	
	負傷者数(人)	1,025	90	172	569	167	
ライフライン	上水道	断水世帯数(世帯) (1日後)	17,124	3,893	4,905	2,719	2,635
	下水道	影響人口(人)	2,991	1,850	1,141	321	812
	通信	不通回線数(件)	1,088	93	185	4,722	366
	電力	停電件数(件)	7,046	196	922	5,005	471
	都市ガス	供給支障件数(件)	16,011	-	-	6,654	-
	LPガス	供給支障件数(件)	391	25	103	111	41
交通	道路橋	大規模損傷(箇所)	5	-	1	6	2
	鉄道	不通区間(駅間数)	-	-	-	-	1
	港湾・漁港	被害岸壁・物揚場 (箇所)	100	2	24	161	18
生活支障等	避難者	避難者数(人) (1~3日後)	30,752	4,661	4,817	8,018	2,656
	疎開者	疎開者数(人) (1~3日後)	11,767	2,510	2,594	2,802	1,316
	帰宅困難者	(人)	41,182				
	食料不足	食料(食/日)	110,707	16,780	17,341	28,866	9,562
	震災廃棄物	発生量(千トン)	599	148	128	255	70
	災害用トイレ	必要個数(基)	144	34	25	39	15
	エレベータ停止	停止台数(基)	804	646	422	358	374
	医療機能	入院・重傷者数(人)	187	3	6	107	3
	重要施設	危険性が高い施設 (件)	2	-	-	3	-
孤立集落の発生	(地区)	3	-	-	-	-	
経済被害	直接経済被害	(億円)	3,780	909	804	1,789	442
	間接経済被害	(億円)	3,049	1,792	1,212	1,908	1,846

※建物倒壊による死傷者と火災による死傷者は重複しないように考慮した。

被害想定結果一覧表（海域の地震（秋12時））

種別	被害項目	被害単位	想定地震				
			佐渡島北方沖 (M7.85)	出雲市沖合 (断層北傾斜)	出雲市沖合 (断層南傾斜)	浜田市沖合	
斜面・ため池	斜面崩壊	危険性が高い急傾斜地 (箇所)	想定なし	49	84	19	
		危険性が高い地すべり地 (箇所)		168	206	15	
	ため池危険度	危険性が高いため池 (箇所)		1	2	-	
建物	揺れによる建物 被害	全壊数(棟)	想定なし	231	541	5	
		半壊数(棟)		3,836	6,140	263	
	液状化による 建物被害	全壊数(棟)		759	805	56	
		半壊数(棟)		2,013	2,131	126	
	急傾斜地崩壊 による建物被害	全壊数(棟)		106	182	50	
		半壊数(棟)		247	425	117	
	津波による建物 被害	全壊数(棟)		174	31	2	5
		半壊数(棟)		587	349	66	31
被害合計	全壊数(棟)	174	1,127	1,530	116		
	半壊数(棟)	587	6,445	8,762	537		
地震火災	出火	出火件数(件)	想定なし	1	3	-	
	延焼	焼失棟数(棟)		2	9	-	
人的被害	建物倒壊による 死傷者	死者数(人)	想定なし	4	7	0	
		負傷者数(人)		167	220	16	
	急傾斜地崩壊 による死傷者	死者数(人)		3	5	2	
		負傷者数(人)		55	98	29	
	屋内収容物転倒 による死傷者	死者数(人)		1	1	0	
		負傷者数(人)		14	16	1	
	ブロック塀倒壊 による死傷者	死者数(人)		1	1	0	
		負傷者数(人)		24	31	4	
	津波による死者	死者数(人)		0	103	12	17
	火災による死傷者	死者数(人)		想定なし	0	0	-
負傷者数(人)		0	2		-		
被害合計	死者数(人)	0	112	26	19		
	負傷者数(人)	0	260	367	50		
ライフライン	上水道	断水世帯数(世帯) (1日後)	想定なし	10,777	13,419	654	
	下水道	影響人口(人)		2,960	3,428	495	
	通信	不通回線数(件)		387	1,182	52	
	電力	停電件数(件)		570	1,619	97	
	都市ガス	供給支障件数(件)		15,798	15,798	-	
	LPガス	供給支障件数(件)		100	236	18	
交通	道路橋	大規模損傷(箇所)	想定なし	1	6	-	
	鉄道	不通区間(駅間数)		-	1	-	
	港湾・漁港	被害岸壁・物揚場 (箇所)		44	54	21	
生活支障等	避難者	避難者数(人) (1~3日後)	3,265	12,284	16,214	1,372	
	疎開者	疎開者数(人) (1~3日後)	1,758	6,584	8,144	739	
	帰宅困難者	(人)	想定なし	41,182			
	食料不足による死傷者(食料重量と白いよ)に考慮した	752	44,222	58,369	4,941		
	震災廃棄物	発生量(千トン)	7	298	398	32	
	災害用トイレ	必要個数(基)	33	75	88	13	
	エレベータ停止	停止台数(基)	-	781	840	417	
	医療機能	入院・重傷者数(人)	-	190	42	31	
	重要施設	危険性が高い施設 (件)	2(浸水)	1	4	-	
	孤立集落の発生	(地区)	-	-	4	-	
経済被害	直接経済被害	(億円)	141	1,789	2,361	156	
	間接経済被害	(億円)	1,323	1,910	2,132	1,331	

※建物倒壊による死傷者と火災による死傷者は重複しないように考慮した。

※佐渡島北方沖については、地震発生源が遠方であるため、地震動による被害は発生しないことから、地震動による被害想定は行わない。

被害想定結果一覧表（陸域の地震（冬18時））

種別	被害項目	被害単位	想定地震				
			宍道断層	宍道湖南方	大田市西南方	浜田市沿岸	弥栄断層帯
斜面・ため池	斜面崩壊	危険性が高い急傾斜地 (箇所)	153	39	96	148	99
		危険性が高い地すべり地 (箇所)	106	87	73	22	65
	ため池危険度	危険性が高いため池 (箇所)	8	-	-	-	-
建物	揺れによる建物 被害	全壊数(棟)	2,537	31	251	856	75
		半壊数(棟)	8,954	873	2,579	3,689	952
	液状化による 建物被害	全壊数(棟)	463	623	212	55	92
		半壊数(棟)	1,147	1,639	570	122	207
	急傾斜地崩壊 による建物被害	全壊数(棟)	260	51	128	447	196
		半壊数(棟)	607	120	299	1,044	457
	津波による建物 被害	全壊数(棟)	想定なし				
		半壊数(棟)	想定なし				
被害合計	全壊数(棟)	3,260	705	591	1,358	363	
	半壊数(棟)	10,708	2,632	3,448	4,855	1,616	
地震火災	出火	出火件数(件)	29	0	3	10	1
	延焼	焼失棟数(棟)	1,653	0	13	1,490	3
人的被害	建物倒壊による 死傷者	死者数(人)	58	1	3	17	1
		負傷者数(人)	764	47	103	261	46
	急傾斜地崩壊 による死傷者	死者数(人)	10	2	5	18	8
		負傷者数(人)	188	36	97	341	154
	屋内収容物転倒 による死傷者	死者数(人)	2	0	0	0	0
		負傷者数(人)	24	6	4	6	2
	ブロック塀倒壊 による死傷者	死者数(人)	2	1	0	1	0
		負傷者数(人)	46	12	6	16	6
	津波による死者	死者数(人)	想定なし				
	火災による死傷者	死者数(人)	59	0	1	52	0
負傷者数(人)		200	0	2	175	1	
被害合計	死者数(人)	131	4	9	88	9	
	負傷者数(人)	1,222	101	212	799	209	
ライフライン	上水道	断水世帯数(世帯) (1日後)	17,124	3,893	4,905	2,719	2,635
	下水道	影響人口(人)	2,991	1,850	1,141	321	812
	通信	不通回線数(件)	1,088	93	185	4,722	366
	電力	停電件数(件)	7,046	196	922	5,005	471
	都市ガス	供給支障件数(件)	16,011	-	-	6,654	-
	LPガス	供給支障件数(件)	391	25	103	111	41
交通	道路橋	大規模損傷(箇所)	5	-	1	6	2
	鉄道	不通区間(駅間数)	-	-	-	-	1
	港湾・漁港	被害岸壁・物揚場 (箇所)	100	2	24	61	18
生活支障等	避難者	避難者数(人) (1~3日後)	30,752	4,661	4,817	8,018	2,656
	疎開者	疎開者数(人) (1~3日後)	11,767	2,510	2,594	2,802	1,316
	帰宅困難者	(人)	41,182				
	食料不足	食料(食/日)	110,707	16,780	17,341	28,866	9,562
	震災廃棄物	発生量(千トン)	599	148	128	255	70
	災害用トイレ	必要個数(基)	144	34	25	39	15
	エレベータ停止	停止台数(基)	804	646	422	358	374
	医療機能	入院・重傷者数(人)	187	3	6	107	3
	重要施設	危険性が高い施設 (件)	2	-	-	3	-
孤立集落の発生	(地区)	3	-	-	-	-	
経済被害	直接経済被害	(億円)	3,780	909	804	1,789	442
	間接経済被害	(億円)	3,049	1,792	1,212	1,908	1,846

※建物倒壊による死傷者と火災による死傷者は重複しないように考慮した。

被害想定結果一覧表（海域の地震（冬18時））

種別	被害項目	被害単位	想定地震				
			佐渡島北方沖 (M7.85)	出雲市沖合 (断層北傾斜)	出雲市沖合 (断層南傾斜)	浜田市沖合	
斜面・ため池	斜面崩壊	危険性が高い急傾斜地 (箇所)	想定なし	49	84	19	
		危険性が高い地すべり地 (箇所)		168	206	15	
	ため池危険度	危険性が高いため池 (箇所)		1	2	-	
建物	揺れによる建物 被害	全壊数(棟)	想定なし	258	661	6	
		半壊数(棟)		4,022	6,494	266	
	液状化による 建物被害	全壊数(棟)		759	805	56	
		半壊数(棟)		2,013	2,131	126	
	急傾斜地崩壊 による建物被害	全壊数(棟)		106	182	50	
		半壊数(棟)		247	425	117	
	津波による建物 被害	全壊数(棟)		174	31	2	5
		半壊数(棟)		587	349	66	31
被害合計	全壊数(棟)	174	1,154	1,650	117		
	半壊数(棟)	587	6,631	9,116	540		
地震火災	出火	出火件数(件)	想定なし	4	9	0	
	延焼	焼失棟数(棟)		10	29	0	
人的被害	建物倒壊による 死傷者	死者数(人)	想定なし	4	8	0	
		負傷者数(人)		177	248	16	
	急傾斜地崩壊 による死傷者	死者数(人)		4	7	2	
		負傷者数(人)		78	136	39	
	屋内収容物転倒 による死傷者	死者数(人)		1	1	0	
		負傷者数(人)		14	16	1	
	ブロック塀倒壊 による死傷者	死者数(人)		1	2	0	
		負傷者数(人)		30	39	5	
	津波による死者	死者数(人)		0	116	15	19
	火災による死傷者	死者数(人)		想定なし	0	1	0
負傷者数(人)		2	5		0		
被害合計	死者数(人)	0	126	34	21		
	負傷者数(人)	0	301	444	61		
ライフライン	上水道	断水世帯数(世帯) (1日後)	想定なし	10,777	13,419	654	
	下水道	影響人口(人)		2,960	3,428	495	
	通信	不通回線数(件)		387	1,182	52	
	電力	停電件数(件)		570	1,619	97	
	都市ガス	供給支障件数(件)		15,798	15,798	-	
	LPガス	供給支障件数(件)		100	236	18	
交通	道路橋	大規模損傷(箇所)	想定なし	1	6	-	
	鉄道	不通区間(駅間数)		-	1	-	
	港湾・漁港	被害岸壁・物揚場 (箇所)		44	54	21	
生活支障等	避難者	避難者数(人) (1~3日後)	3,265	12,284	16,214	1,372	
	疎開者	疎開者数(人) (1~3日後)	1,758	6,584	8,144	739	
	帰宅困難者	(人)	想定なし	41,182			
	食料不足	食料(食/日)	11,752	44,222	58,369	4,941	
	震災廃棄物	発生量(千トン)	7	298	398	32	
	災害用トイレ	必要個数(基)	33	75	88	13	
	エレベータ停止	停止台数(基)	-	781	840	417	
	医療機能	入院・重傷者数(人)	-	190	42	31	
	重要施設	危険性が高い施設 (件)	2(浸水)	1	4	-	
孤立集落の発生	(地区)	-	-	4	-		
経済被害	直接経済被害	(億円)	141	1,789	2,361	156	
	間接経済被害	(億円)	1,323	1,910	2,132	1,331	

※建物倒壊による死傷者と火災による死傷者は重複しないように考慮した。

※佐渡島北方沖については、地震発生源が遠方であるため、地震動による被害は発生しないことから、地震動による被害想定は行わない。

4 地震災害シナリオ

被害想定調査結果を基に、各想定地震・津波が発生した場合の被害と、県、市町村及び防災関係機関（以下「県等」）の対応を、時間経過に即して地震災害シナリオとして示す。

(1) 宍道断層の地震（平日冬18時）

冬の平日18時頃、宍道断層を震源とするマグニチュード7.1規模の地震が発生。松江市で震度7の揺れを観測し、同市内では大きな被害が発生する。災害応急対策の中核を担う県庁や防災関係機関では、一部の建物が被災するとともに、固定していなかったキャビネットや什器が転倒し、負傷者が発生するなど、地震発生直後は混乱して機能が著しく低下する。

平日の18時という時間から、通勤・通学者の帰宅ラッシュと重なり、松江駅周辺では多くの帰宅困難者が滞留し、帰宅困難者への情報提供や避難所への誘導等の対応が必要となる。

また、多くの家庭では夕食の準備をしている時間であり、松江市を中心に火災が29件発生し、消火活動を行うものの、24時間後には約1,700棟の建物が焼失する。

地震による揺れや液状化、崖崩れでは、全壊約3,300棟、半壊約10,700棟の建物被害が発生する。

松江市を中心に建物倒壊や火災延焼により死者約130人、負傷者約1,200人が発生する。災害拠点病院では負傷者が押し寄せ、受入れが混乱する。

夜間に発生した地震のため、被害把握や救助活動等が難航する。

松江市を中心にライフラインが途絶するため、避難者が増加し、1日後には約3.1万人が避難所へ避難する。最低でも食料は約11.1万食/日、飲料水約140トン/日、毛布は寒い時期であり約6.2万枚（1人2枚）が必要となる。物資が不足する市町村は、県、県内他市町村及び応援協定先に支援要請を行うが、道路の通行止めなどにより物流が寸断され、十分な物資がすぐには到着しない。

また、松江市では孤立集落が発生し、孤立集落における重篤者や重傷者、在宅医療患者に対しては空路による医療機関への搬送が必要となる。道路の復旧が長期間掛かる場合は、当該集落の市民を地域外へ搬送するなどの対応も必要となる。

ライフラインの復旧に伴って自宅が使用可能になる者から帰宅するが、1ヶ月を経過しても約1.1万人が避難所に避難する状況である。建物倒壊や火災延焼により自宅が被災した者に対しては、応急仮設住宅の建設や空き家等を活用し住宅供給を図る。

避難者・被災者は、地震後に非常に過酷な状況下に置かれることから、長期にわたるPTSD（心的外傷後ストレス障害）へのケアが必要になる。

また、多くの事業所が、建物・設備の被災や、長期間のライフライン途絶のために事業を再開できない状態が続き、中小事業者には廃業するところもあって、地域経済への影響が大きくなる。

(2) 宍道湖南方の地震（平日冬5時）

冬の平日5時頃、宍道湖南方を震源とするマグニチュード7.3規模の地震が発生。奥出雲町の一部で震度6弱の揺れを観測し、雲南地区を中心に甚大な被害が発生する。松江・出雲地区では、揺れによる被害のほか、液状化による被害が大きい。

平日の5時という多くの町民が睡眠中の時間帯に発生した地震のため、火災は発生せず、人的被害は建物倒壊や急傾斜地崩壊によるものが主な原因となる。建物被害は全壊約710棟、半壊約2,600棟、人的被害は死者5人、負傷者約120人にのぼる。

松江・出雲・雲南地区を中心にライフラインが途絶するため、避難者が増加し、1日後には約4,700人が避難所へ避難する。最低でも食料は約1.7万食/日、飲料水約35トン/日、毛布は寒い時期であり約9,300枚（1人2枚）が必要となる。物資が不足する市町は、県、県内他市町

村及び応援協定先に支援要請を行い物資の調達を行う。

ライフラインの復旧に伴って自宅が使用可能になる者から帰宅するが、1ヶ月を経過しても約1,600人が避難所に避難する状況である。建物の倒壊などで自宅が被災した者に対しては、応急仮設住宅の建設や空き家等の活用によって住宅の供給を図る。

避難者・被災者は、地震後に非常に過酷な状況下に置かれることから、長期にわたるPTSD（心的外傷後ストレス障害）へのケアが必要になる。

雲南・松江・出雲地区を中心に被害を受けるが、県等による迅速、的確な応急対策活動の実施に取り組むことができる。

(3) 大田市西南方の地震（平日冬5時）

冬の平日5時頃、大田市西南方を震源とするマグニチュード7.3規模の地震が発生。大田市の一部で震度7の揺れを観測し、大田・川本地区を中心に甚大な被害が発生する。

平日の5時という多くの市民が睡眠中である時間帯に発生した地震のため、火災の発生は少なく、人的被害は建物倒壊や急傾斜地崩壊によるものが主な原因となる。建物被害は全壊約590棟、半壊約3,400棟、人的被害は死者12人、負傷者約300人にのぼる。

大田市を中心にライフラインが途絶し、避難者数が増加する。1日後の避難者は約4,800人となり、最低でも食料は約1.7万食/日、飲料水約40トン/日、毛布は寒い時期であり約9,600枚（1人2枚）が必要となる。物資が不足する市町は、県、県内他市町村及び応援協定先に支援要請を行うが、道路の通行止めなどにより物流が寸断され、十分な物資がすぐには到着しない。

ライフラインの復旧に伴って自宅が使用可能になる者から帰宅するが、1ヶ月を経過しても約1,300人が避難所に避難する状況である。建物の倒壊などで自宅が被災した者に対しては、応急仮設住宅の建設や空き家等の活用によって住宅の供給を図る。

避難者・被災者は、地震後に非常に過酷な状況下に置かれることから、長期にわたるPTSD（心的外傷後ストレス障害）へのケアが必要になる。

大田市では甚大な被害が発生し、市役所では地震発生当初は機能が麻痺して応急対策活動に支障をきたす。一方、県東部の被害が小さかったことから、県庁主導による迅速かつ的確な指示や応援等により応急対策活動の実施に取り組むが、道路の通行止めなどにより救援活動に支障を来す。

第6章 関係機関等の処理すべき防災事務又は業務の大綱

第1 関係機関等の処理すべき防災事務又は業務の大綱

町、県及び町の区域を管轄する指定地方行政機関、指定公共機関、指定地方公共機関、県内の公共的団体及び防災上重要な施設の管理者は、それぞれの以下に示す所掌事務又は業務を通じて町の地域に係る防災に寄与するものとする。

機関名	処理すべき事務又は業務の大綱
奥出雲町	(1) 奥出雲町防災会議に関する事務 (2) 町の地域に係る災害予防対策、災害応急対策、災害復旧対策の実施
島根県	(1) 島根県防災会議に関する事務 (2) 島根県の地域の防災に関し、指定地方行政機関、指定公共機関の処理するものを除く各機関の業務についての援助及び総合調整 (3) 災害予防対策、災害応急対策、災害復旧対策の実施
島根県警察本部 (雲南警察署) (三成広域交番)	(1) 災害情報の収集及び連絡に関すること (2) 災害実態の早期把握に関すること (3) 避難誘導及び救出及び救護に関すること (4) 緊急交通路の確保に関すること (5) 行方不明者の捜索及び検視に関すること (6) 被災地における社会秩序の維持に関すること (7) 地域安全活動に関すること (8) 広報及び各種相談の受理に関すること (9) 関係機関の活動に対する支援及び協力に関すること
雲南消防本部 (奥出雲消防署)	(1) 災害に対する予防、防御及び拡大防止対策に関すること (2) 消防資機材の整備充実と訓練の実施に関すること (3) 災害時における人命救助対策に関すること (4) 災害時における危険物の災害防止対策に関すること

機 関 名	処理すべき事務又は業務の大綱	
指定地方行政機関	中国総合通信局	(1) 非常無線通信の確保（電波法第74条参照） (2) 非常事態における有線電気通信の確保（有線電気通信法第15条参照） (3) 災害対策用移動通信機器等の貸与及び携帯電話事業者等に対する貸与要請 (4) 災害対策用移動電源車の貸与
	中国財務局 (松江財務事務所)	(1) 地方公共団体に対する災害復旧のための財政融資資金地方資金の貸付 (2) 金融機関等に対する特別措置の指示 (3) 国有財産の無償貸付等 (4) 被災施設の復旧事業費の査定立会

機	関	名	処理すべき事務又は業務の大綱
指定 地方 行政 機関		島根労働局	<ul style="list-style-type: none"> (1) 産業災害防止についての監督、指導 (2) 被災労働者に対する救助、救急措置に関する協力及び災害補償の実施並びに被災労働者の賃金支払についての監督指導 (3) 被災事業場の再開についての危害防止上必要な指導 (4) 災害により離職を余儀なくされた者の再就職を促進するため、離職者の発生状況、求人・求職の動向等に関する情報の収集・把握及び離職者の早期再就職への斡旋の実施 (5) 雇用保険の失業給付に関する特例措置の実施 (6) 被災事業主に対する特別措置等の実施
		中国四国農政局	<ul style="list-style-type: none"> (1) 海岸保全施設整備事業、農地防災事業及び地すべり対策事業による農地・農業用施設等の防護に関すること (2) 農地保全施設又は農業水利施設の維持管理の指導に関すること (3) 農作物等に対する被害防止のための営農技術指導に関すること (4) 農地、農業用施設、海岸保全施設及び農畜産物の被害状況の取りまとめ、営農資材の供給、病虫害防除所及び家畜保健衛生所の被害状況等の把握に関すること (5) 農地、農業用施設、海岸保全施設等及び農業共同利用施設について、災害復旧計画の樹立、災害復旧事業及び災害の再発防止のため、災害復旧事業とあわせて実施する災害関連事業の査定・調査に関すること (6) 被害農林漁業者が必要とする天災融資法に基づく災害資金、日本政策金融公庫資金（農林水産事業）の資金等の融資に関すること (7) 主要食糧の供給に関すること
		近畿中国森林管理局	<ul style="list-style-type: none"> (1) 国有林、公有林野等官行造林地における森林治水による災害防除 (2) 国有林、公有林野等官行造林地における保安林、保安施設、地すべり防止施設等の整備及びその防災管理 (3) 災害対策に必要な木材の供給
		中国経済産業局	<ul style="list-style-type: none"> (1) 所掌事務に係る災害情報の収集及び伝達 (2) 電気、ガスの供給の確保に必要な指導 (3) 被災地域において必要とされる災害対応物資生活必需品、災害復旧資材等の適正価格による円滑な供給を確保するため必要な指導 (4) 被災中小企業者の事業再建に必要な資金融通の円滑化等の措置
		中国四国産業保安監督部	<ul style="list-style-type: none"> (1) 所掌事務に係る災害情報の収集及び伝達 (2) 火薬類、高圧ガス等所掌に係る危険物又はその施設、電気施設、ガス施設等の保安の確保に必要な監督、指導 (3) 鉱山における危害及び鉱害の防止並びに鉱山施設の保全に関する監督指導

機 関 名	処理すべき事務又は業務の大綱
指定地方行政機関	<p>中国地方整備局</p> <ul style="list-style-type: none"> (1) 直轄土木施設の計画、整備、災害予防、応急復旧及び災害復旧 (2) 地方公共団体等からの要請に基づく応急復旧用資機材、災害対策用機械等の提供 (3) 国土交通省所掌事務に関わる地方公共団体等への勧告、助言 (4) 災害に関する情報の収集及び伝達 (5) 洪水予報及び水防警報の発表及び伝達 (6) 災害時における交通確保 (7) 海洋の汚染の防除 (8) 緊急を要すると認められる場合は、申し合わせに基づく適切な応急措置を実施
	<p>中国運輸局</p> <ul style="list-style-type: none"> (1) 所掌事務に係る災害情報の収集及び伝達 (2) 輸送等の安全確保に関する指導監督 (3) 関係機関及び関係輸送機関との連絡調整 (4) 船舶運航事業者に対する航海命令 (5) 自動車運送事業者に対する運送命令
	<p>大阪航空局</p> <ul style="list-style-type: none"> (1) 災害時における航空輸送の調査及び指導 (2) 災害時における関係機関と航空輸送者との連絡調整
	<p>大阪管区气象台 (松江地方气象台)</p> <ul style="list-style-type: none"> (1) 気象、地象、水象の観測及びその成果の収集、発表をおこなうこと (2) 気象業務に必要な観測体制の充実を図るとともに、予報、通信等の施設及び設備の整備に努めること (3) 気象、地象（地震にあつては、発生した断層運動による地震動に限る）、水象の予報及び特別警報・警報・注意報、並びに台風、大雨、竜巻等突風に関する情報等を適時・的確に防災機関に伝達するとともに、これらの機関や報道機関を通じて住民に周知できるよう努めること (4) 気象庁が発表する緊急地震速報（警報）について、緊急地震速報の利用の心得などの周知・広報に努めること (5) 市町村が行う避難勧告等の判断・伝達マニュアルやハザードマップ等の作成に関して、技術的な支援・協力を行うこと (6) 災害の発生が予想される時や、災害発生時において、都道府県や市町村に対して気象状況の推移やその予想の開設等を適宜行うこと (7) 都道府県や市町村、その他の防災関係機関と連携し、防災気象情報の理解促進、防災知識の普及啓発活動に努めること
	<p>中国四国地方環境事務所</p> <ul style="list-style-type: none"> (1) 廃棄物処理施設及び災害廃棄物の情報収集及び伝達等 (2) 災害時における環境省本省との連絡調整
	<p>中国四国防衛局</p> <ul style="list-style-type: none"> (1) 原子力艦の原子力災害に関する通報を受けた場合の関係地方公共団体等への連絡に関する事 (2) 災害時における防衛省本省及び自衛隊との連絡調整 (3) 災害時における米軍部隊との連絡調整

機 関 名	処理すべき事務又は業務の大綱
陸上自衛隊出雲駐屯地	(1) 災害緊急対策及び災害復旧対策の実施

	機 関 名	処理すべき事務又は業務の大綱
指定公共機関	国立病院機構本部 中国四国 グループ	(1) 医療、助産等救助保護の実施
	日本銀行	(1) 銀行券の発行ならびに通貨および金融の調整 (2) 資金決済の円滑な確保を通じ信用秩序の維持に資するための措置 (3) 金融機関の業務運営の確保に係る措置 (4) 金融機関による金融上の措置の実施に係る要請 (5) 各種措置に関する広報
	日本赤十字社	(1) 医療、助産等救助保護の実施 (2) 災害救助等の協力奉仕者の連絡調整 (3) 義援金品の募集及び配分
	日本放送協会	(1) 気象等の予報及び警報等の放送 (2) 災害応急対策等の周知徹底 (3) その他災害に関する広報活動
	西日本高速道路株式会社	(1) 道路等の防災管理及び災害復旧 (2) 災害救助、水防、消防活動等災害緊急車両の通行に伴う料金徴収の免除の取扱い

	機 関 名	処理すべき事務又は業務の大綱
指定公共機関	西日本旅客鉄道株式会社	(1) 鉄道による緊急輸送の確保 (2) 鉄道の安全管理及び事故対策
	日本貨物鉄道株式会社	(1) 鉄道による緊急輸送の確保 (2) 鉄道の安全管理及び事故対策
	西日本電信電話株式会社 島根支店	(1) 電気通信施設の防災管理及び応急復旧 (2) 緊急を要する電話通話の取扱い
	エヌ・ティ・ティ・コミュニケーションズ株式会社	(1) 電気通信施設の防災管理及び応急復旧
	KDD I 株式会社	(1) 電気通信施設の防災管理及び応急復旧
	株式会社NTTドコモ 中国支社島根支店	(1) 電気通信施設、設備の整備及び防災管理 (2) 災害非常通信の確保 (3) 被災電気通信施設、設備の応急復旧
	ソフトバンクテレコム株式会社 ソフトバンクモバイル株式会社	(1) 電気通信施設の防災管理及び応急復旧
	日本郵便株式会社 中国支社	(1) 被災者に対する郵便葉書等の無償交付 (2) 被災者が差し出す郵便物の料金免除 (3) 被災者あて救助用郵便物の料金免除 (4) 被災者救助団体に対するお年玉葉書等寄附金の配分 (5) 被災者の救援を目的とする寄附金の送金のための郵便振替の料金免除 (6) 為替貯金業務及び簡易保険業務の非常取扱い (7) 簡易保険福祉事業団に対する災害救助活動の要請

		(8) 被災地域の地方公共団体に対する簡保積立金の短期融資
	日本通運株式会社 福山通運株式会社 佐川急便株式会社 ヤマト運輸株式会社 西濃運輸株式会社	(1) 陸路による緊急輸送の確保
	中国電力株式会社	(1) ダム施設等の防災管理及び災害復旧 (2) 電力供給の確保

機 関 名	処理すべき事務又は業務の大綱	
指定地方公共機関	一畑バス株式会社	(1) 陸路による緊急輸送の確保 (2) 運航車両等の安全管理及び事故対策
	株式会社山陰放送 山陰中央テレビジョン放送株式会社 日本海テレビジョン放送株式会社 株式会社FM山陰	(1) 気象等の予報及び警報等の放送 (2) 災害応急対策の周知徹底 (3) その他災害に関する広報活動
	島根県医師会	(1) 災害時における医療救護活動の実施
	島根県看護協会	(1) 災害時における医療救護活動の実施
	島根県LPガス協会	(1) LPガス施設の防災管理と災害復旧 (2) LPガスの供給
	島根県トラック協会	(1) 陸路による緊急輸送の確保

機 関 名	処理すべき事務又は業務の大綱	
その他公共的機関及び防災上重要な施設の管理者	土地改良区	(1) 水門、水路、溜池、排水機場等の施設の防災管理及び災害復旧
	全国農業協同組合連合会肥料農薬部中四国営農資材事業所島根推進部	(1) 緊急物資の調達 (2) 陸路による緊急輸送の協力
	島根県農業協同組合	(1) 共同利用施設の災害応急対策及び復旧 (2) 被災組合員に対する融資その他緊急措置に関する協力 (3) 有線放送施設の利用による公共団体の行う災害対策への協力
	森林組合	(1) 共同利用施設の災害応急対策及び復旧 (2) 被災組合員に対する融資又は斡旋
	商工会等	(1) 物価安定についての協力、徹底 (2) 救助用物資、復旧資材の確保についての協力、斡旋
	病院等経営者	(1) 負傷者等の医療、助産、救護についての協力
	一般運輸業者	(1) 緊急輸送に対する協力
	ダム施設の管理者	(1) ダム等施設の防災管理
	溜池管理者	(1) 農業用溜池等の防災管理
	社会福祉協議会	(1) 被災生活困窮者に対する生活福祉資金の融資

社会福祉施設経営者	(1) 被災者の保護についての協力
金融機関	(1) 被災事業者等に対する資金の融資その他緊急措置に関する協力
危険物等の管理者	(1) 危険物等の保安措置
エルピーガス取扱機関	(1) エルピーガス施設の防災管理と災害復旧 (2) エルピーガスの供給

第2 国、県、町、指定公共機関・指定地方公共機関、町民及び事業所の責務

1 国の責務

国は、国土並びに国民の生命、身体及び財産を災害から保護するため、防災基本計画等を作成し、実施するとともに、地方公共団体、指定公共機関、指定地方関等における業務の総合調整を行い、災害に係る経費負担の適正化を図らなければならない。

また、県及び町の地域防災計画の作成及び実施が円滑に行われるよう、勧告し、指導し、助言し、その他適切な措置をとらなければならない。

2 県の責務

県は、県の地域並びに県民の生命、身体及び財産を災害から保護するため、関係機関及び他の地方公共団体の協力を得て、地域防災計画を作成し、実施するとともに、市町村及び指定地方公共機関における業務の総合調整を行わなければならない。

3 町の責務

町は、基礎的な地方公共団体として、町の地域並びに町の住民の生命、身体及び財産を災害から保護するため、関係機関及び他の地方公共団体の協力を得て、地域防災計画を作成し、実施する。

また、消防機関、水防団及び自主防災組織等の充実を図るほか、住民の自発的な防災活動の促進を図り、町の有する全ての機能を十分に発揮するよう努めるとともに、消防機関、水防団等は相互に協力しなければならない。

4 指定公共機関及び指定地方公共機関の責務

指定公共機関及び指定地方公共機関は、防災業務計画を作成・実施し、県又は町の地域防災計画の実施が円滑に行われるよう協力する。

また、その業務の公共性又は公益性に鑑み、それぞれその業務を通じて防災に寄与しなければならない。

5 町民及び事業所の責務

町民及び事業所の事業者（管理者）は、各々の防災活動を通じて防災に寄与するとともに、県及び町が処理する防災業務について、自発的に協力する。

(1) 町民の責務

ア 「自らの身の安全は、自ら守る」のが防災の基本であり、町民はこの観点に立ち、日頃から自主的に地震・津波災害に備える必要がある。

イ 町民は、食品、飲料水その他の生活必需物資の備蓄に努めるとともに、防災訓練その他の自発的な防災活動への参加、過去の災害から得られた教訓の伝承等により防災に寄与するように努めなければならない。

ウ 町民は、地震災害に際しての警戒・避難活動等における隣保互助等により、被害を未然に防止し、あるいは最小限に止めるため、相互に協力するとともに、県及び町が実施する防災業務について、自発的に協力し、県民全体の生命、身体及び財産の安全の確保に努めなければならない。

(2) 事業所の責務

ア 食料、飲料水、生活必需品又は役務を提供する事業者など災害応急対策等に係る業務に従事する企業は、災害時においても事業活動を継続的に実施するとともに、国、県、町が実

施する防災施策に協力するよう努めなければならない。

イ 事業所の事業者（管理者）は、事業の実施に当たり、従業員や顧客の安全を守りながら、経済活動の維持、地域への貢献等の役割を果たすなど、その社会的責務を自覚し、災害を防止するため最大限の努力を払わなくてはならない。

第7章 計画の運用等

第1 平常時の運用

各防災機関は、平常時において、本計画の目的及び基本方針に基づき、予防計画で定めた防災業務を遂行するとともに、普段の危機管理や防災に関する調査研究、所属職員に対する災害時の役割などを踏まえた実践的な教育・研修、防災訓練の実施などを通して計画の習熟に努め、災害への対応能力を高めるものとする。

1 基本方針及び災害予防計画に基づいた事務の遂行

町及び防災関係機関は、各種施策・事業の実施に当たり、当該施策・事業が本計画の基本方針及び災害予防計画に合致したものであるかを点検し、必要に応じて施策・事業の修正に努めるものとする。

また、町及び防災関係機関は、複数の施策・事業を組み合わせることにより、防災面から相乗的な効果を期待できるものについて総合調整を行うものとする。

2 災害応急対策計画等の習熟及びマニュアルの整備

災害時の防災活動は災害応急対策計画、災害復旧・復興計画に沿って行われることから、その成否は担当する活動計画への職員の習熟程度によって左右される。

そのため、町及び防災関係機関の職員は、関係する計画について日頃から習熟しておくとともに、必要に応じた計画運用のためのマニュアルの作成と、訓練等を通じた職員への周知徹底及び検証を行う。また、計画、マニュアルの定期的な点検を行い、点検や訓練から得られた防災関係機関間の調整に必要な事項や教訓等を反映させる。

県及び町は、他の地方公共団体とも連携を図り、広域的な視点で防災に関する各種計画の作成、対策の推進を図るよう努める。

第2 災害時の運用

発災時においては、本計画の災害応急対策計画、災害復旧・復興計画等を積極的に活用し、被害を最小限にとどめるよう努めるものとする。

第 2 編

地震災害対策計画

第 2 編

第 1 章

地震災害予防計画

第2編 地震災害対策計画

第1章 地震災害予防計画

第1節 地盤災害の予防

第1 基本的な考え方

地震による被害は地盤によって大きく異なる。地震による被害を未然に予防又は軽減するためには、当該地域の地形、地質、自然特性及び災害特性を十分に把握し、最も適した土地利用を計画的に実施する必要がある。しかし、地盤の危険性の高い地域にも高度な土地利用が行われているのが現状である。このため、今後適正な土地利用を推進するとともに、地震災害時の崩壊危険地域や液状化危険地域等の被害を軽減するための諸対策を実施していく。

第2 崩壊危険地域の予防対策

1 地すべり災害の防止対策

通常の地すべりは緩斜面に多く、地層の移動が継続的かつ緩慢であるが、地震によって引き起こされる地すべりは移動が急激な場合も考えられ、多大な被害をもたらす危険性がある。そこで、以下の対策を促進する。

(1) 地すべり危険箇所の把握、周知

県は、国土交通省及び農林水産省（農村振興局、林野庁）関係の地すべり危険箇所調査により危険箇所の把握に努めている。そのうち、地すべり区域（地すべりしている区域又は地すべりするおそれの極めて大きい区域）及びこれに隣接する地域のうち地すべり区域の地すべりを助長し、若しくは誘発し、又は助長、誘発のおそれの極めて大きいもので、公共の利害に密接に関係するものは「地すべり防止区域」として指定されている。

(2) 地すべり防止対策工の実施

国土交通省及び農林水産省所管の地すべり防止区域においては、地すべり等防止法に基づき重要度に応じ、順次その防止工事を実施する。

地すべり防止工事には、地すべりが起こらないようにする抑制工と地すべりを抑える抑止工があり、状況に応じてそれらの工事を実施していく。

なお、未指定箇所にかかる危険箇所については、危険度等に応じ指定の促進を図ると共に、対策工事を実施する。

(3) 警戒体制の確立

地すべり発生には、前兆を伴うことが一般的である。特に危険度の高い地すべり危険箇所に対しては、地割れ、陥没、隆起、建物・立木の傾き及び湧水等に対しての観測体制を整えるとともに、被害が及ぶと考えられる住宅等に対してはソフト施策（地すべり監視施設、情報機器の整備等）により、警戒体制を確立し、被害の軽減を図るとともに、大規模な土砂災害が急迫している状況において、町が適切に町民の避難指示の判断等を行えるよう被害の想定される区域・時期の情報を提供する。

現在、県土木部砂防課ホームページ及び各町のハザードマップにより、指定区域、危険箇所の位置が確認できるので、このホームページ等を十分に活用し、地域町民の認識を高める。

町は、土砂災害防止法に基づき町地域防災計画において、土砂災害警戒区域にかかる土砂災

害に関する情報の収集及び伝達、予報又は警報の伝達、避難、救助その他当該警戒区域における土砂災害を防止するために必要な警戒避難体制に関する事項を定めるとともに、その地域防災計画に基づき、土砂災害に関する情報の伝達方法、地すべりのおそれがある場合の避難地に関する事項その他警戒区域における円滑な警戒避難が行えるために必要な事項について町民に周知させるため、これらの事項を記載した印刷物（防災マップ等）を配布するなど必要な措置を講じる。

また、土砂災害警戒区域内に要配慮者等が主に利用する施設があれば、当該施設への土砂災害情報等の伝達方法についても町地域防災計画に規定し、円滑な警戒避難が行えるようにする。

2 急傾斜地崩壊危険区域

(1) 急傾斜地崩壊危険区域の指定

県は、危険度の高い急傾斜地に対しては「急傾斜地の崩壊による災害の防止に関する法律」に基づいて急傾斜地崩壊危険区域に指定し、総合的な対策の実施を図る。また、危険度の把握のため危険度の高い急傾斜地の調査の促進を図る。

(2) 崩壊防止対策の実施

急傾斜地崩壊危険区域では、崩壊を助長するような行為を制限し、急傾斜地崩壊対策事業の促進を図る。

県は、急傾斜地（傾斜度30度以上、高さが5 m以上の土地）の崩壊が発生した場合に町民等の生命又は身体に危害が生ずるおそれがあると認められる土地の区域で、当該区域の土砂災害を防止するために警戒避難体制を特に整理すべき土地の区域を、土砂災害防止法に基づき、土砂災害警戒区域に指定する。さらに、土砂災害警戒区域のうち特に町民の生命又は身体に著しい危害が生ずるおそれがあると認められる土地の区域で、一定の開発行為の制限及び居室を有する建築物の構造の規制をすべき土地の区域を土砂災害特別警戒区域に指定する。

町は、急傾斜地の資料を整備し、地域防災計画に組み込み、周辺町民等に周知徹底を図る。特に、町は、周辺町民に対し、急傾斜地崩壊危険箇所及び避難先・避難路・防災施設等の防災情報の周知に努める。

急傾斜地崩壊対策工事は、指定緊急避難場所及び指定避難所等の防災施設、病院及び社会福祉施設等の要配慮者関連施設を優先する。

(3) 警戒・避難体制の整備

県、町及び国土交通省中国地方整備局は、地震時の災害発生防止のため、危険度の高い急傾斜地の周辺では危険性を示す標識の設置及び保全・管理に関する町民への指導を実施する。また、必要に応じて防災措置の勧告や改善命令等を行う。

危険地域の町民においても、常に危険に対する認識を持って急傾斜地の危険確認3要素『危険な時期、危険な場所、危険な前兆』の早期発見に留意するとともに、町民自身による防災措置の実施を促進する体制の確立を図る。

町は、土砂災害防止法に基づき町地域防災計画において、土砂災害警戒区域にかかる土砂災害に関する情報の収集及び伝達、予報及び警報、土砂災害警戒情報等の伝達、避難、救助その他当該警戒区域における土砂災害を防止するために必要な警戒避難体制に関する事項を定めるとともに、その地域防災計画に基づき、土砂災害に関する情報の伝達方法、急傾斜地の崩壊のおそれがある場合の避難先に関する事項、その他警戒区域における円滑な警戒避難が行われるために必要な事項について町民に周知させるため、これらの事項を記載した印刷物（防災マップ等）を配布するなど必要な措置を講じる。

また、土砂災害警戒区域内に要配慮者等が主に利用する施設があれば、当該施設への土砂災

害情報等の伝達方法についても町地域防災計画に規定し、円滑な警戒避難が行えるようにする。

(4) 住宅移転の促進等

県及び町は災害危険区域を指定し、当該区域内において、住宅等の建築制限を行う。また、土砂災害防止法及びがけ条例に基づく既存不適格住宅に対しては、移転促進のための啓発を行い、住宅・建築物安全ストック形成事業（がけ地近接等危険住宅移転事業）の促進を図る。

県は、土砂災害特別警戒区域内の既存不適格建築物について、過去の土砂災害の実態等から見て土砂災害が発生するおそれが急迫していると認められながら、その所有者等が自ら必要な措置を講じていない等、町民等の生命又は身体に著しい危害が生ずるおそれが大きいと認めるときは、町と連絡調整の上、当該建築物の所有者等に当該建築物の移転等の勧告を行う。

3 土石流災害の予防対策

(1) 土石流危険渓流の砂防地指定

危険度の高い渓流に対しては「砂防法」に基づいて砂防指定地に指定し、総合的な対策の実施を図る。また、危険度の把握のため土石流危険渓流の調査の促進を図る。

(2) 土石流対策工の実施

国土交通大臣により砂防指定地に指定された土地に対しては、土石流対策として、砂防工事の実施及び土砂災害防除のための立木の伐採、土石の採取等の行為制限がなされる。

砂防工事は、指定緊急避難場所及び指定避難所等の防災施設、病院及び社会福祉施設等の要配慮者関連施設を優先する。

(3) 警戒体制の確立

地震による災害発生防止のため、危険度の高い渓流の周辺で保全・管理に関する町民への周知・指導を実施する。

県は土石流が発生した場合には町民等の生命又は身体に危害が生ずるおそれがあると認められる土地の区域で、当該区域の土砂災害を防止するために警戒避難体制を特に整備すべき土地の区域を土砂災害防止法に基づき、土砂災害警戒区域に指定する。さらに、土砂災害警戒区域のうち特に町民の生命又は身体に著しい危害が生じるおそれがあると認められる土地の区域で、一定の開発行為の制限及び居室を有する建築物の構造の規制をすべき土地の区域を土砂災害特別警戒区域に指定する。

町は、土砂災害防止法に基づき町地域防災計画において、土砂災害警戒区域にかかるごとく土砂災害に関する情報の収集及び伝達、予報及び警報、土砂災害警戒情報等の伝達、避難、救助その他当該警戒区域における土砂災害を防止するために必要な警戒避難体制に関する事項を定めるとともに、その地域防災計画に基づき、土砂災害に関する情報の伝達方法、土石流のおそれがある場合の避難先に関する事項その他警戒区域における円滑な警戒避難が行われるために必要な事項について町民に周知させるため、これらの事項を記載した印刷物（防災マップ等）を配布するなど必要な措置を講じる。

また、土砂災害警戒区域内に要配慮者等が主に利用する施設があれば、当該施設への土砂災害情報等の伝達方法についても町地域防災計画に規定し、円滑な警戒避難が行えるようにする。

(4) 住宅移転の促進等

県は、土砂災害特別警戒区域内の既存不適格建築物について、過去の土砂災害の実態等から見て土砂災害が発生するおそれが急迫していると認めながらその所有者等が自ら必要な措置を講じていない等、町民等の生命又は身体に著しい危害が生ずるおそれが大きいと認めるときは、

町と連携調整の上、当該建築物の所有者等に当該建築物の移転等の勧告を行う。

関係機関及び町は連絡調整を図った上、各種制度の活用により、人命、財産等を土石流から保護するために、危険住宅の移転促進に努める。

4 土砂災害防止法による防止対策

(1) 土砂災害警戒区域及び土砂災害特別警戒区域の指定

県は、土砂災害防止法により溪流や斜面及びその下流などの急傾斜地の崩壊等により被害を受けるおそれのある区域の地形、地質、土地利用状況等について基礎調査を実施し、結果について公表するとともに、土砂災害のおそれのある区域を土砂災害警戒区域として指定する。また、土砂災害警戒区域のうち、建築物に損壊が生じ、町民に著しい危害が生ずるおそれがある区域を土砂災害特別警戒区域として指定する。

県は、土砂災害特別警戒区域において、住宅宅地分譲や要配慮者関連施設建築のための開発行為は、基準に従ったものに限って許可し、県又は町は居室を有する建築物は、作用すると想定される力に対して建築物の構造が安全であるかの建築確認を行う。また、県は土砂災害の発生するおそれが急迫しており町民の生命又は身体に著しい危害が生じるおそれの大きい建築物の所有者等に対し、移転等の勧告を行う。

国土交通省中国地方整備局は、河道閉塞による湛水を発生原因とする土石流等に伴って、重大な土砂災害の急迫した危険が認められる状況において、また、県は地すべりによる重大な土砂災害の急迫した危険が認められる状況において、当該土砂災害が想定される土地の区域及び時期を明らかにするための調査を行い、町が適切に町民の避難勧告等の判断を行えるよう土砂災害が想定される土地の区域及び時期に関する情報を提供する。

(2) 土砂災害警戒区域における警戒避難体制の整備

町は、法7条に基づき、土砂災害警戒区域の指定があったときは、奥出雲町地域防災計画において土砂災害警戒区域ごとに下記事項を明示するとともに、周辺住民等への周知徹底を図る。

- ア 土砂災害に関する情報等の収集・伝達、予報及び警報、土砂災害警戒情報の伝達、住民等への伝達方法、避難路・避難場所及び救助体制、その他連絡先など警戒避難体制に関する必要な事項
- イ 災害対策基本法第48条第1項の防災訓練として町長が行う土砂災害に係る避難訓練の実施に関する事項
- ウ 土砂災害警戒区域内に社会福祉施設、学校、医療施設その他特に防災上の配慮を必要とする者が利用する施設であって、急傾斜地の崩壊等が発生するおそれがある場合における当該施設を利用している者の円滑かつ迅速な避難を確保する必要があるこれらの施設の名称及び所在地

(3) 土砂災害特別警戒区域における対策

県は、法第9条に基づき、土砂災害特別警戒区域として指定したときは以下の措置を講ずる。

- ア 住宅分譲地、社会福祉施設等のための開発行為に関する規制
- イ 建築基準法に基づく建築物の構造規制
県は、居室を有する建築物に作用すると想定される力に対して、建築物の構造が安全であるかの建築確認を行う。
- ウ 建築物の所有者等に対する移転等の勧告

県は、土砂災害特別警戒区域内の既存不適格建築物について、過去の土砂災害の実態等から見て土砂災害が発生するおそれが急迫していると認められながら、その所有者等が自ら必要な措置を講じていない等、住民等の生命又は身体に著しい危害が生ずるおそれが大きいと認めるときは、町と連絡調整の上、当該建築物の所有者等に当該建築物の移転等の勧告を行うことができる。

エ 移転者への資金等の支援（住宅金融支援機構の融資、住宅・建築物安全ストック形成事業による補助）

(4) 重大な土砂災害が急迫している状況における対応

法28、29条に基づき県は地滑り、国は河道閉塞に起因する土石流及び河道閉塞による湛水を発生原因とする重大な土砂災害が急迫している状況において、町が適切に住民への避難勧告・避難指示の判断等が行えるよう、その土砂災害が想定される土地の区域及び時期を明らかにするため、必要な調査（以下「緊急調査」という。）を実施する。

(5) 土砂災害に関する情報提供

ア 住民等への土砂災害警戒情報等の周知

(ア) 県及び松江地方気象台は、大雨警報発表中において、大雨による土砂災害発生危険度が高まり、嚴重な警戒を呼びかける必要があると認められる場合、土砂災害警戒情報を共同で発表する。

また、県は、この補足情報として、危険度レベルを土砂災害予警報システムで町へ提供するとともに、県ホームページ「しまね防災情報」でも提供する。

(イ) 町は、大雨警報、土砂災害警戒情報及び補足情報等(下表)を参考にして、土砂災害警戒区域ごとに防災活動や避難勧告等の災害応急対策が適時適切に行えるよう、地域防災計画に明示する。

土砂災害警戒情報の補足情報（危険度レベル）

危険度	表示	状況及び行動の目安
レベル1 (目安)	黄	3時間以内に土砂災害発生の基準値を超えるおそれがある場合 (要配慮者等、特に避難行動に時間を要する者には避難を、それ以外の者には避難の準備を呼びかけることが必要な状況)
レベル2 (目安)	桃	2時間以内に土砂災害発生の基準値を超えるおそれがある場合。(避難勧告等の発表が必要な状況)
レベル3 (目安)	赤	1時間以内に土砂災害発生の基準値を超えるおそれがある場合。(危険箇所等の近くの住民が避難を終えたことを確認する必要がある)
レベル4 (目安)	紫	既に土砂災害発生の基準値を超えている場合。(土砂災害がいつ発生してもおかしくない状況)

イ 住民等への土砂災害警戒区域等の周知

県は、土砂災害警戒区域等の公示図書を町へ送付するとともに、県土整備事務所等での図書の縦覧、ホームページ「マップonしまね」に掲載するなどにより、土砂災害警戒区域等の住民への情報提供を行う。

県は、基礎調査の結果を町長に通知するとともに、ホームページ「マップonしまね」に掲載し公表する。

町は、県から受け取った土砂災害警戒区域等公示図書データを元に、土砂災害警戒区域

や避難場所、避難路等を記載したハザードマップを作成し、住民に周知する。

イ 住民等への緊急調査結果に基づく情報等の周知

県又は国は、法31条に基づき、緊急調査の結果から当該土砂災害が想定される土地の区域及び時期に関する情報（以下「土砂災害緊急情報」という。）を町長に通知するとともに、住民に周知するために必要な情報提供を行う。

5 地震災害後の土砂災害の予防対策

地震災害後は地盤が緩んでいるため、降雨などの他の自然条件でも土砂災害が発生しやすくなるので、崩壊危険地域の点検、降雨時の土砂災害警戒情報発表暫定基準を策定している。

第3 液状化危険地域の予防対策

1 液状化現象の調査研究

県東部を中心として沖積層の堆積している地域ではその地質と地下水の条件により、地盤の液状化現象が発生し、建築物や地下埋設物に対して被害をもたらす可能性がある。

県及び町は、大学や各種研究機関において実施される液状化現象に関する研究成果を踏まえ、当該地域における危険度分布予測をはじめとする調査研究を実施し、その結果の町民への普及に努める。

2 液状化対策工法の指導

地震時に液状化現象が予測される地域に対しては、周辺環境への影響等を考慮して、以下の工法をはじめとする各種工法を設置主体者や設計者に対し普及させ施設整備に反映させる。

(1) 土木施設構造物

土木施設構造物（道路施設、河川施設及び橋梁等）の液状化対策工法には、大別して地盤改良による工法と構造物で対応する方法があり、それぞれの工法の概要は以下のとおりである。

ア 地盤改良による工法

(ア) 地盤を液状化しない材料と入れ替える置換工法

(イ) 振動又は衝撃により、地盤内に砂杭を形成し地盤を締め固める工法

(サンドコンパクション工法等)

(ウ) 押え盛土により地盤を過圧密にする盛土工法

(エ) 地盤に凝固剤を攪拌混合する固化工法（深層混合処理工法）

(オ) 地盤内に砕石杭を形成し、過剰間隙水圧を消散させる工法等（グラベルドレーン工法）

イ 構造物で対応する方法

(ア) 構造物の周囲を矢板等で囲い、内部の拘束圧を高める工法

(イ) 支持杭や鉄筋コンクリート壁の打ち増しなど、既設構造物の耐力を増す方法等

(2) 建築物

建築物の液状化対策工法としては、地盤改良工法が有効であるが、万一液状化現象が発生しても、建築物が大きな被害を受けないよう建築物の耐震化工法を施しておくことも重要である。

地盤に液状化の可能性のある場合は、下記の対策工法が有効である。

(ア) 置換え、締め固め、固化等の有効な地盤改良を行う。

(イ) 基礎を一体の鉄筋コンクリート造の布基礎やベタ基礎とする。

(ウ) 基礎杭を用いる。

(3) 地下埋設物

地下埋設物の液状化対策工法としては、地下埋設管路の対策工法と地盤改良工法とに大別される。なお、それぞれの対策工法の概要は以下のとおりである。

ア 管路に施す工法

(ア) 既存施設の技術的改良

既存施設の耐震性調査や被害想定を実施し、耐震性の低い施設については既設管の補強措置の促進及び地盤改良対策の推進を図る。

(イ) 新設管の耐震化

- a 管渠の設計に先立ち、土質調査若しくは既存資料による周辺地盤の液状化判定を行い必要に応じ地盤改良等の対策を施す。
- b ダクダイル鑄鉄管・鋼管等の耐震管の採用及び継手等管路の耐震性向上に努める。
- c 管渠の接続部には、可とう性継手を用いることにより耐震性の向上を図る。

イ 地盤改良工法

上記アに同じ

第4 造成地の予防対策

1 災害防止に関する指導

造成地に発生する災害の防止は都市計画法、建築基準法、宅地造成等規制法及び土砂災害防止法においてそれぞれ規定されている宅地造成開発許可、建築確認、特定開発行為等の許可の審査並びに当該工事の施工に関する指導監督を通じて行う。

また、造成後は、巡視等により違法開発行為の取締り、定期的な巡視強化及び注意の呼びかけを実施する。

2 災害防止に関する指導基準

(1) 災害危険度の高い区域

地すべり防止区域、急傾斜地崩壊危険区域及び土砂災害特別警戒区域の各区域内の土地については都市計画法に基づき、原則として開発計画を認めない。

また、都市計画区域外において、土砂災害特別警戒区域内の土地については住宅宅地分譲や要配慮者関連施設の建築のための開発行為は、土砂災害防止法に基づき、基準に従ったものに限って許可する。

(2) 人工崖面の安全措置

宅地造成により生じる人工崖面は、その高さ、勾配及び土質に応じ、擁壁の設置等の安全措置を講ずる。

(3) 軟弱地盤の改良

宅地造成を予定する土地の地盤が軟弱である場合は、地盤改良を行う。

第5 土地利用の適正化

1 土地条件の評価

(1) 土地自然情報の整備

地形、地質、地盤、河川、土地利用の変遷、災害履歴及び植生等の自然災害に関連する情報を収集・解析し、適正かつ安全な土地利用の推進に資する。

(2) 災害強度評価の実施

上記の情報を用いて、対象とする土地の地震に対する強度をいろいろな観点から評価し、その結果に基づいた適切な土地利用や対策に関する調査を実施する。

また、その結果は、防災カルテや防災マップ等の形で公開していくこととする。

(3) 情報の公開

上記で整備する土地自然に関する情報や評価結果について、広く一般町民に対して公開することにより、町民の意識を啓発し、町民と行政が協力した土地利用の適正化事業の推進に資する。

2 土地利用の誘導、規制

土地基本法の基本理念を踏まえ、国土利用計画法に基づく国土利用計画、土地利用基本計画、都市計画法、さらに土砂災害防止法をはじめとする各種個別法令等により、適正かつ安全な土地利用への誘導規制を図る。

第2節 建築物・公共土木施設災害の予防

第1 基本的な考え方

地震発生時の避難、救護、その他応急対策活動の拠点となる建築物等、防災上重要な建築物としての公共施設をはじめ道路、鉄道等の交通施設、電気、ガス、上水道、下水道、電話等のライフライン施設、河川、その他の公共土木施設は、町民の日常生活、経済活動、また地震発生時の応急活動において重要な役割を果たすものである。

これらの公共施設について、災害後、直ちに機能回復を図ることは勿論、事後の応急復旧よりも、事前の予防措置を講じることが、はるかに重要かつ有効である。

このため、人的被害を防止し、応急対策活動拠点や被災者救護施設の確保を図る。

また、町は復興の円滑化のため、あらかじめ各種データ（戸籍、住民基本台帳、不動産登記、地籍、公共施設・地下埋設物等情報及び測量図面等データの整備保存並びにバックアップ体制の整備）の整備保全を行う。

第2 建築物の災害予防

1 建築物の防災体系の整備

(1) 建築物防災推進体制の整備

耐震診断・耐震改修及び応急危険度判定や被災度区分判定等を行う建築技術者を養成するため講習会の開催や情報の提供を行う。

災害対策活動を行う技術者の確保や技術の開発・実施方策等について、平素より建築関連団体との協力・支援体制を整備し情報交換等を行う。

(2) 災害予防意識の啓発

地震に対する建築防災に関して情報の提供や広報活動、講習会の開催及び相談窓口の設置などを行い、町民や建築技術者の意識の啓発を図る。

また、各種の助成制度を活用して民間住宅の耐震化を促進する。

2 建築物の耐震化の推進

(1) 防災上重要な建築物の耐震化

町は、防災上重要な施設のうち重点的に耐震化を図る建築物（防災上重要な建築物）を指定して耐震性能の調査を行い、必要に応じて耐震改修等の耐震化や人的被害の防止措置の促進を図る。

(2) 特定建築物の耐震化

「建築物の耐震改修の促進に関する法律」に基づき策定した「奥出雲町建築物耐震改修促進計画」により、助成制度を活用して耐震診断・耐震改修の実施を促進する。

(3) 人的被害の防止措置

町及び施設管理者は、多数の人が通行する道や通学路及び災害時の避難路に面して設置されているブロック塀や看板・建物飾りの倒壊又は落下、建築物における天井材等の非構造部

材の脱落防止等の落下物対策、家具の転倒防止対策、エレベーターにおける閉じ込め防止等を図るものとする。この際、県及び町は、地震により人的被害が発生するおそれがある場合は、その管理者に対して倒壊や落下防止の措置を講ずるよう指導する。

3 建築物の不燃化の推進

(1) 密集住宅市街地等の不燃化の促進

老朽化した木造建築物等が密集する市街地は、大規模災害時に大火災となるなど防災上危険な状況にあり、このような地域については建築物の不燃化を特に推進する必要がある。

(2) 消防水利・防火水槽等の整備

町は、消防力の基準等に照らし、消防力施設等の充足状況を勘案するとともに、市街地等の火災に対応できるよう、各種事業により、市街地における貯水槽等消防水利の整備を推進する。

(3) その他の災害防止事業

町は、火災時の効果的な消防活動が可能になるように消防活動路の確保について検討する。また、都市公園や防災活動拠点施設の整備を進め、火災時の消防・避難・救護活動の円滑な実施を図る。

(4) 建築物の防火の推進

県は、建築物の新築や増改築の際に建築基準法に基づき防火対策の指導を行うとともに、既存建築物については、特に大規模建築物や不特定多数の人が利用する建築物を中心に、建築基準法及び防火基準適合表示制度等に基づき、防火上、避難上の各種改善指導を行う。

(5) 消火活動困難地域の解消

県及び町は、市街地の不燃化事業、都市構造改善事業、土地区画整理事業、市街地再開発事業等により、道路・空地を確保・拡充し、老朽木造住宅密集市街地及び消火活動困難地域の解消に努める。

(6) 延焼遮断帯等の整備

県及び町は、広幅員の道路、公園等の延焼遮断帯の整備や空地等の確保により、火災の延焼防止を図る。

第3 まちの不燃化

1 都市の防災構造化の推進

町は、都市地域の防災構造化を進めるため、道路、公園、緑地、空地等の整備を推進し、防災空間を確保・拡充する。また、安全で良好な市街地の形成に向け、町民等のまちづくり活動の活性化を図るとともに、災害危険度等調査、町民等のまちづくり活動の支援、道路・広場等の地区公共施設や防災まちづくり拠点施設等の整備、避難先・避難路周辺等の建築物の不燃化といった多様な都市整備事業を重層的に実施し、都市の防災構造化対策を積極的に推進していく。

2 公園等の整備

(1) 道路の整備

道路は、町民の生活と産業の基盤として重要な社会資本であるとともに、地震災害時には、緊急輸送路、避難路等の役割を発揮するほか、市街地火災においては延焼遮断帯としての機能を有する。このため、道路管理者は、災害に強い道路網の整備を計画的に推進し、都市内の道路については多重性・代替性の確保が可能となるような整備を目指す。

(2) 公園・緑地・空地等のオープンスペースの整備・確保

農村公園は、農村の総合整備の一環として農業者等農村居住者の健康増進と憩いの場を提供し、併せて生活環境・自然環境に資することを目的とするほか、災害時には避難先として防災上重要な役割を持っている。町及び県はそれらの整備を推進する。

さらに、必要に応じ、下水処理場等のオープンスペースを確保し、避難先としての機能を強化する。

(3) 共同溝等の整備

町及び県は、都市・地域生活の根幹をなす電線、水道管等のライフライン施設の災害による被害を最小限に止めるため、これらを収容する共同溝等の整備を推進する。

3 市街地整備事業による整備

都市における災害の防止を図るとともに、土地の合理的かつ健全な高度利用と都市機能の更新を図るため、市街地整備事業を活用する。

(1) 市街地再開発事業の推進

近年の都市化の進展に伴い都市部及び周辺地域において災害危険性が増大しているが、再開発事業を活用し、建築物の共同化、不燃化等を促進することにより避難先及び避難路を確保するとともに、道路、公園、広場等の公共施設を整備することにより、土地の合理的かつ健全な高度利用と都市機能の更新を図り、併せて地域の防災活動の拠点整備を図る。

実施に当たっては、町等を通じて関係権利者等への事業の目的、効果等の周知を図り、都市再開発法に基づく市街地再開発組合等の民間活力を活用し実施する。

(2) 土地区画整理事業の推進

近年の都市への人口及び産業の集中により、都市の既成市街地の中には、道路・公園等の都市基盤施設の整備が立ち遅れたり、公共施設が未整備なまま小規模な宅地開発等が行われてスプロール化が進行している箇所がある。また、老朽化した建築物の多い木造密集市街地については、出火による被害が予想される。

町及び県は、既成市街地及び周辺地域において、土地区画整理事業を推進し、老朽木造住宅密集市街地等の防災上危険な市街地の解消を図るほか、防災拠点との連携により、道路、公園等の都市基盤施設の整備を進める。また、新市街地において、土地区画整理事業等による都市施設の先行整備により、安全な市街地の形成を図る。

第4 ライフライン施設の安全化

ライフラインの被災は、安否確認、町民の避難、救命・救助等の応急対策活動などに支障を与えると同時に避難生活環境の悪化等をもたらすことから、町及びライフライン事業者は、地震に強い施設を整備するとともに、地震が発生したときも被害を最小限にとどめ、早期復旧が図られよう施設の災害防止対策を推進する。

1 上水道施設の安全性の確保

(1) 水道施設の現況

水道事業は、奥出雲町水道課が経営しており、地震被害としては送・配水管の折損並びに継手部の漏水が想定され、特に軟弱地盤地域においては被害発生の危険性が高い。

(2) 自主保安体制の構築

水道事業者は、各地域の状況等も考慮しながら、計画的に施設の耐震化を推進していくものとする。

ア 貯水、取水、浄水施設など水道施設の重要構造物について、耐震性診断の実施によりその老朽度及び構造をふまえ、耐震性の低い施設について補強、増強等を行う。

イ 送水管及び配水管は被害を最も多く受ける施設であり、特に経年化した管路及び強度的に弱い石綿セメント管については、耐震性の高いダクタイル鋳鉄管に取り替えるとともに継ぎ手についても伸縮性のある離脱防止型にする。

ウ 情報伝送設備や遠隔監視・制御設備、自家発電設備等を整備又は耐震化する。

エ 水道利用者の理解と協力を求めて、給水装置や受水槽の耐震化を推進する。

オ 配水池の容量は12時間分の給水量を貯留できるようにし、浄水施設や配水池等に緊急遮断弁を整備するよう努める。

カ 避難所等の防災上重要な拠点の関係部局と連携して、緊急時用貯水槽や大口径配水管を整備することにより、貯水機能を強化する。

キ 水道の広域化を促進し、施設全体の機能の向上を目指す。

(3) 防災教育・訓練の充実

各種研修会、講習会への参加・開催や、有事を想定した模擬訓練の実施を通じて、災害時における判断力の養成、防災上の知識及び技術の向上を図る。

また、地震時の配備編成や各自の職務分担について周知徹底を図る。

2 下水道施設の安全性の確保

(1) 下水道施設の現況

町では、公共下水道事業、農業集落排水事業及び合併浄化槽等により処理を行っている。特に、地震被害としては、管渠の折損並びに継手部の漏水が想定され、軟弱地盤地域においては被害発生の危険性が高い。

(2) 自主保安体制の構築

下水道事業者は、各地域の状況等も考慮しながら、計画的に安全化対策を推進する。

ア 下水道施設の整備・保守・点検

イ 協定等に基づく相互応援体制の整備

ウ 災害時用の資機材の整備

(3) 防災教育・訓練の充実

災害発生時に的確な防災対策が講じられるよう、防災部局と連携して、平時から教育・訓練を実施する。

3 電気施設の安全性の確保

町は、必要に応じて中国電力㈱が行う予防対策に協力する。

4 ガス施設の安全性の確保

町は、必要に応じてガス事業者が行う予防対策に協力する。

5 通信施設の安全性の確保

町は、必要に応じて通信事業者が行う予防対策に協力する。

6 災害発生時の応急体制の整備

(1) 基本的事項

ライフライン等施設に災害が発生したとき、又は発生するおそれがあるときに、効果的な応急対策を実施できるよう、町、県及び防災関係機関は、防災体制を整備し、関係機関との相互連携体制を確立する。

(2) 応急体制の整備

町は、地震災害時に効果的に災害に対応するため、災害対策本部体制等の整備を図るものとする。

ア 職員の動員・配備体制等の整備

職員を地震発生の初期からできるだけ早急かつ多く必要な部署に動員配備させることは、応急対策を迅速かつ確に実施していく上で、極めて重要である。

町は、職員が地震発生後速やかに配備につき、職務に従事・専念できるよう、次の対策を推進する。

イ 動員計画の策定

町は、あらかじめ職員のうちから対策要員を指名し、動員の系統、動員順位、連絡方法等について具体的に計画しておく。

ウ 非常参集体制の整備

(ア) 町は、参集基準を明確化し、実情に応じ職員の非常招集体制の整備を図る。

(イ) 連絡手段や参集手段の確保及び携帯電話等の参集途上における情報収集伝達手段の確保等について検討する。

(ウ) 交通の途絶、職員又は職員の家族等の被災などにより職員の動員が困難な場合等を想定し、災害応急対策が実施できるよう参集訓練等の実施に努める。

エ 応急活動マニュアル等の整備

町は、必要に応じ応急活動マニュアルを作成し、職員に周知するとともに定期的に訓練を行い、活動手順、使用する資機材や装備の使用方法等の習熟、他の職員、機関等との連携等について徹底を図る。

オ 当直員等による体制の確保

勤務時間外の予測が困難な災害についても、迅速な配備体制が確保できるよう、当直員等による24時間体制で対応する。

カ 登庁までの協議体制の整備

町は、勤務時間外に大規模な地震が発生した場合、本部長等の幹部職員の登庁を待つことなく、必要な意思決定を行う必要がある。

そのため、迅速・確実な連絡が可能な体制づくりに努めるものとする。

キ 災害対策本部室等の整備

町は、以下の点に留意して対策本部室等の整備を行うものとする。

- (ア) 災害対策本部室・本部事務室の確保・整備、本部室の設営体制の整備
- (イ) 災害時に備えた非常電源・自家発電機の確保及び地震・浸水等に対する安全の確保
- (ウ) 災害対策本部等防災基幹施設の通信、電力等の優先復旧体制
電話の余裕回線の確保のほか、衛星携帯電話、衛星通信、インターネットメール、防災行政無線等多様な通信手段の整備
- (オ) 応急対策用地区

(3) 広域応援体制の整備

町は、平常時から相互応援協定の締結による応援体制の整備を推進しておく。
現在、町及び消防本部が締結している協定は、次のとおりである。

協 定 名	締 結 先	締結年月日
災害時の相互応援に関する協定書	島根県及び島根県内の市町村	平成8年2月1日
島根県下市町村及び消防にかかると一部事務組合の相互応援に関する協定書	島根県下市町村及び消防にかかると一部事務組合	昭和52年4月1日

(4) 防災資機材の整備

町は、平常時から防災資機材の整備に努める。

7 災害救助法等の運用体制の整備

大規模地震の場合は、通常、災害救助法が適用されるが、町の担当者において、その運用に際し混乱を生じることのないよう、日頃から災害救助法等を習熟しておく。

(1) 災害救助法等の運用への習熟

ア 災害救助法運用要領への習熟

災害救助法に基づく災害救助の基準や運用要領に習熟し、それに対応した体制を整備する。

イ 災害救助実務研修会等

県は、地震発生時における災害救助法に基づく業務を円滑かつ的確に推進し、有事の際の災害救助体制に万全を期するため、災害救助法実務研修会を実施する。

町の担当者は、自己研さん等により、その内容に充分習熟しておく。

ウ 必要資料の整備

町は、「災害救助の実務」(厚生労働省社会局施設課監修)、県細則等、災害救助法運用に際して必要となる資料を整備しておくものとする。

(2) 運用マニュアルの整備

町は、災害救助法等の適用を受けた後の運用方法について、県の指導を受け災害救助法の適用された事例を参考にし、わかりやすいマニュアルを作成するものとする。

第5 交通施設の安全化

1 道路施設

町及び県は、緊急輸送ルート確保を早期に確実に図るため、主要な市街地等と高速道路

のアクセス強化等ネットワーク機能の向上、道路情報ネットワークシステム、道路防災対策等を通じて安全性、信頼性の高い道路網の整備を図る。

また、避難路、緊急輸送道路など防災上重要な経路を構成する道路について、災害時の交通の確保を図るため、必要に応じて、区域を指定して道路の占用の禁止又は制限を行う。

(1) 現況

本町の道路網は、東西方向に延びる一般国道432号、314号を中心として県道が南北方向に延びており、これらが町の幹線道路となっている。

一方、町道は、それぞれの地域の生活と幹線道路とを結ぶ重要な役割を担っている。

(2) 計画

国道、県道、町道及び農道、林道等の各管理者は、各々の管理する道路について整備を行うとともに、土砂崩壊や落石等の危険箇所については、法面防護工等の実施、また橋梁等の道路構造物については耐震性確保のための補強等の対策を実施し、地震時の避難及び緊急物資等の輸送に支障が生じないように整備を行う。

なお、対策の実施に当たっては、被害想定の結果を参考とする。

ア 道路の整備

各道路管理者は、地震時における円滑な交通を確保するため、狭あい区間等の整備を行う。

イ 落石等通行危険箇所対策

各道路管理者は、落石等通行危険箇所について、日常点検を実施するとともに、緊急性の高い箇所から、順次法面防護施設等の整備を行い、危険箇所の解消を図る。

ウ 橋梁等の耐震化対策

各道路管理者は、橋梁等の道路構造物について点検を行い、構造上及び地盤上、耐震性に問題のある施設については、順次補強を行い耐震性の確保を図る。

エ トンネルの安全対策

トンネルの安全確保のため、所管トンネルについて日常点検を実施し、補強対策工事が必要な箇所については、補強を実施する。

2 鉄道施設

(1) 計画目的

この計画は、西日本旅客鉄道株式会社防災業務計画に基づいて、旅客鉄道事業及び関連事業に係わる車両、施設、設備等の災害対策について、迅速適切に処理すべき業務を定め、輸送の円滑化を図ることを目的とする。

(2) 実施の方針

この計画は、輸送業務を災害から未然に防止し、災害時には早期復旧に努め輸送の確保を図るとともに、他支社及び他の輸送機関並びに関係地方自治体、その他の防災機関と密接な連携のもとに、万全の措置を講ずることをもって、その基本方針とする。

(3) 施設等に対する災害予防対策

線路建造物等の施設については次により防災対策を講ずるものとする。

ア 線路建造物等の施設については、設計基準によって安全設計がなされているが、耐震性等を把握するため定期検査を実施し、その機能が低下しているものについては、補強又は

取替え等の計画を定める。

イ 地震発生時における線路建造物等の災害警備発令基準及び非常召集計画等を定める。

ウ ガル値階（震度値を含む）による線路巡回計画等を定める。

(4) 防災業務施設及び設備の整備

関係防災機関及び地方公共団体との緊急な連絡、部内機関相互における警報等の伝達及び情報収集を円滑に行うため、通信設備及び地震に関する警報装置等を整備する。

(5) 防災上必要な教育及び訓練

ア 関係社員に対し、講習会の開催及び資料の配布等を行うとともに、日常業務を通じて必要な教育を行う。

イ 関係社員に対し、災害応急対策及び災害復旧に必要な訓練を行うとともに、地方公共団体及び防災機関が行う合同訓練には積極的に参加し必要な知識の修得に努める。

(6) 人員、資機材等の確保

ア 災害復旧に必要な人員、資機材等の確保を図るため非常招集計画を定め必要な資機材を常備しておくとともに、関係協力事業者との協議要領を定めておく。

イ 復旧作業に必要な資機材及び災害予備用貯蔵品を備蓄している箇所は定期点検、保有数の確認及び機能保持等に努める。

ウ 自動車を保有する関係各長は、災害復旧に必要な人員、緊急輸送用自動車の指定及び輸送計画を定め、警察関係に確認申請を行う。

第6 農業用施設の耐震化

1 ため池

(1) 現況

町内には多くの農業用のため池があるが、それらの多くは築造年代が古く老朽化している。それらは、地震に対する安全性が考慮されていない場合が多く、地震の際に決壊の危険があり、下流の農家、農作物、人畜、家屋及びその他の公共施設に被害をおよぼすおそれがある。

(2) 対策

農業用ため池は、決壊した場合下流に与える影響が大きいため、「地震後の農業用ため池緊急点検マニュアル」を参考に、県は適正な管理を町、ため池管理者に対し指導する。老朽化し、安全性に不安のある農業用ため池については、抜本的な改修や減災対策への支援を行う。

なお、決壊した場合に甚大な被害が発生するおおむね貯水量5,000 m^3 以上かつ被害想定おおむね10戸以上のため池は、防災重点ため池として特に監視点検に取り組む必要がある。

第3節 危険物施設等の安全対策

第1 基本的な考え方

関係機関は、地震による危険物施設等の災害を未然に防止するとともに、被害の拡大を防止するため、各施設の責任者に対して、施設の安全性、耐震性の向上及び自主保安管理体制の強化を図るよう指導を行うなど、連携して安全対策を推進する。

第2 消防法に定める危険物施設の予防対策

1 予防計画

過去の地震災害の経験から、消防法をはじめ関係法令の一部が改正され、耐震基準設計の強化が図られている施設もあるが、施設の整備には自ずと限りがある。

特に、軟弱な地盤地域では地震動や液状化の影響を受けやすく、施設が被災する危険性が高いことから、消防本部及び各事業者が計画的に防災教育、防災訓練を行うなど、災害対応の強化を図っていく必要がある。

このため、消防本部は、危険物施設の実態把握、指導及び普及啓発を引き続き推進する。

第3 高圧ガス施設の予防対策

1 予防計画

(1) 施設の耐震性強化

ガス導管の施設は、ポリエチレン管、ダクタイル鋳鉄管、鋼管(溶接、又は機械的接合)等耐震性のあるものとする。

(2) 保安指導、保安教育

消防本部は、地震により発生するガス爆発等の災害を防止し、公共の安全を確保するため、関係法令(高圧ガス保安法・液化石油ガスの保安の確保及び取引の適正化に関する法律)に基づき、保安検査・立入検査等により地震に対する適正な保安管理を、以下の事項について指導する。

ア 高圧ガス製造、販売、貯蔵、移動、消費、容器の製造及び取扱

イ 高圧ガス施設の管理者、高圧ガス保安統括者・保安係員等が非常時にとるべき措置

(3) 自主保安体制の確立

事業所は、火災、ガス爆発の災害を未然に防止するため、自主保安体制を確立する。

ア 定期自主検査を行い、必要事項を保存

イ 防災設備の維持管理、整備及び点検

ウ 緊急時の関係機関に対する通報及び防災活動

エ 防災訓練の実施や災害対応マニュアルの作成

第4 火薬類施設の予防対策

1 予防計画

(1) 保安指導、保安教育

消防本部は、地震により発生する火薬類の災害を防止し、公共の安全を確保するため、火薬類取締法に基づく保安検査・立入検査等により地震に対する適正な保安管理を指導する。

ア 島根県火薬類保安協会連合会の協力のもとに、火薬類取扱保安責任者講習会等を随時開催し、非常時にとるべき措置等災害対応及び予防の教育に努める。

イ 火薬類取扱業者が定める保安教育計画の認可に際し、災害対応及び予防の観点から十分な指導を行う。

(2) 自主保安体制の確立

火薬類取扱業者は、災害を未然に防止するため、自主保安体制を確立する。

ア 火薬庫の所有(占有)者は、年2回以上定期自主検査を実施

イ 緊急時の関係機関に対する通報体制の確立

ウ 防災設備の維持管理、整備予備点検

エ 防災訓練の実施や災害対応マニュアルの作成

第5 毒劇物取扱施設の予防対策

1 予防計画

町は、毒劇物取扱施設の実態把握に努める。県は立入検査等法令に基づく規制の強化に努める。

(1) 毒劇物の流出等の防止及び中和等の除去等活動体制の整備

(2) 緊急連絡、資材確保等の応急マニュアルの整備

(3) 治療方法を記した書類の整備

第4節 地震防災緊急事業五箇年計画の推進

地震防災対策特別措置法（平成8年7月18日施行）により、第5次地震防災緊急事業5箇年計画（平成28年度～平成32年度）を策定し、以下の事業の整備を図っている。

1 計画対象事業

- | | | |
|--------------------|---------|----------------|
| (1) 防火水槽の整備 | (実施予定年度 | 平成28年度～平成32年度) |
| (2) 小型動力ポンプ付積載車の整備 | (実施予定年度 | 平成28年度～平成32年度) |
| (3) 消防ポンプ自動車の整備 | (実施予定年度 | 平成28年度～平成32年度) |

第5節 防災活動体制の整備

第1 基本的な考え方

地震災害時の効果的な応急対策を実施できるよう、町の防災組織及び防災体制を整備する。そのため、地震災害時の災害対策本部及び初動体制の確立等を整備しておくとともに、町及び防災関係機関相互の連携体制及び広域応援体制の整備（組織整備、協定締結、運用細則の整備含む）、災害救助法等の円滑な運用体制を整備する。

また、町は指定緊急避難場所及び指定避難所の指定、備蓄など防災に関する諸活動の推進に当たり、公共用地等の有効活用を図るものとする。

第2 災害対策本部体制の整備

1 趣旨

町は、地震災害時に効果的に災害に対応するため、災害対策本部体制等の整備を図るものとする。

また、専門的知見を有する防災担当職員の確保及び育成について検討するものとする。

2 初動体制の整備

(1) 動員計画の策定

町は、地震災害時における職員の動員配備計画を定めておく。

町は、所属長等があらかじめ職員のうちから対策要員を指名し、動員の系統、動員順位、連絡方法等について具体的に計画しておく。

(2) 非常参集体制の整備

町は、参集基準及び参集対象者を明確化し、実情に応じ、職員の安全確保に十分に配慮しつつ、職員の非常参集体制の整備を図るものとする。

また、連絡手段や参集手段の確保及び携帯電話等の参集途上における情報収集伝達手段の確保等について検討するものとする。

なお、交通の途絶、職員又は職員の家族等の被災などにより職員の動員が困難な場合等を想定し、災害応急対策が実施できるよう参集訓練等の実施に努めるものとする。

(3) 応急活動マニュアル等の整備

町は、災害発生時に講ずべき対策等を体系的に整理した応急活動マニュアルを作成し、職員に周知するとともに定期的に訓練を行い、活動手順、使用する資機材や装備の使用方法等の習熟、他の職員、機関等との連携等について徹底を図るものとする。

(4) 防災関係機関との連絡体制の整備

災害対策本部に意見聴取・連絡調整等のため、関係機関等の出席を求めることができる仕組みの構築に努めるものとする。

3 登庁までの協議体制の整備

町は、勤務時間外に大規模な地震災害が発生した場合、本部長等の幹部職員の登庁を待つことなく、必要な意思決定を行う必要がある。

第3 防災中枢機能等の確保・充実

1 趣旨

町は、防災中枢機能を果たす施設、設備の充実及び災害に対する安全性の確保、整備に努める。

2 防災中枢機能の整備

防災中枢機能を果たす施設、設備等の整備に当たっては、施設等の整備に加え、地震災害に伴う耐震化及び停電対策を施すとともに、通信途絶時に備えた衛星携帯電話等の非常用通信手段の確保を図るものとする。

第4 広域応援協力体制の整備

1 趣旨

大規模地震災害時における応急対策をより迅速・的確に実施するためには、広域的な支援・協力体制が不可欠であることから、各関係機関において相互応援の協定を締結するなど平常時より体制を整備しておく。

2 町・消防本部間の相互協力体制の整備

町は、平常時から相互応援協定に基づく消防相互応援体制の整備を推進するとともに、近隣の市町村と大規模災害時に備えた相互応援協定を締結するよう努める。

3 県、町と自衛隊との連携体制の整備

- (1) 県、町と自衛隊は、各々の計画の調整を図るとともに協力関係について定めておくなど、平常時から連携体制の強化を図る。その際、自衛隊への情報連絡体制の充実、共同の防災訓練の実施等に努める。
- (2) 県、町は、自衛隊への派遣要請が迅速に行えるよう、あらかじめ要請の手順、連絡調整窓口、連絡の方法を取り決めておくとともに、連絡先を徹底しておく等必要な準備を整えておく。
- (3) 県、町は、いかなる状況において、どのような分野（救急、救助、応急医療、緊急輸送等）について、自衛隊への派遣要請を行うのか、平常時よりその想定を行うとともに、自衛隊に書面にて連絡しておく。
- (4) 県及び町は、円滑に自衛隊の災害派遣を受けることができるよう、地域防災計画等に受援計画を位置付けるよう努め、自衛隊の作業が他の災害救助・復旧機関と競合又は重複することのないよう役割分担・連絡調整体制、派遣部隊の活動拠点、宿泊施設又は野営施設、使用資器材等について必要な準備を整える。

4 防災関係機関の連携体制の整備

(1) 共通

地震災害発生時には、防災関係機関相互の連携体制が重要であり、町及び防災関係機関は機関相互の応援が円滑に行えるよう、警察・消防・自衛隊等の部隊の展開、宿営の拠点、ヘリポート、物資搬送設備等の救援活動拠点の確保に努める。

また、町及び県等は、食料、飲料水、生活必需品、医薬品、血液製剤、燃料及び所要の資器材の調達並びに広域避難に必要となる施設等の相互利用等に関する応援体制の充実を努める。

(2) 警察

雲南警察署及び県警察本部は、広域緊急援助隊の運用に関し、平素から警察庁及び中国管区警察局と緊密な連携を図り、大規模地震災害発生時において、迅速かつ広域的な支援が行われるよう体制の整備を推進する。

また、広域的な派遣体制を確保するため、即応部隊及び一般部隊から構成される警察災害派遣隊について、実践的な訓練、装備資機材の充実等を通じて、広域的な派遣態勢の整備を図る。

(3) 消防機関

消防機関は、緊急消防援助隊による人命救助活動等の支援体制の整備に努める。

(4) 建設業協会

建設業協会は、国、県、町との協定等を整備し、水防、土砂災害対策等の災害応急対策の支援体制の整備に努める。

(5) 日本赤十字社島根県支部

日本赤十字社島根県支部は、県と締結している「災害救助に基づく救助業務委託契約書」を踏まえ、医療、助産、死体の処理等の災害救助活動の支援体制の整備に努める。

(6) 運送事業者である公共機関

ア 運送事業者である指定公共機関及び指定地方公共機関は、県、町等から災害応急対策の実施に必要な物資又は資材の運送の要請があった場合は、資機材の故障等により当該運送を行うことができない場合、安全でない状況にある場合等、要請に応ずることが極めて困難な客観的事情がある場合を除き、当該物資の輸送を行うものとする。

イ 運送事業者である指定公共機関及び指定地方公共機関は、運送の要請等に対応できるように、防災業務計画等において、物資等の緊急運送に関する計画をあらかじめ定めておくものとする。

5 応援計画及び受援計画の整備

町は、災害の規模や被災地のニーズに応じて円滑に他の地方公共団体及び防災関係機関から応援を受けることができるよう、地域防災計画等に応援計画や受援計画をそれぞれ位置付けるよう努める。

(1) 町は、県への応援要請が迅速に行えるよう、あらかじめ県と要請の手順、連絡調整窓口、連絡の方法を取り決めておくとともに、連絡先の共有を徹底しておくなど、必要な手順を整えておくものとする。

(2) 町は、必要に応じて、被災時に周辺市町村が後方支援を担える体制となるよう、あらかじめ相互に協定を結び、それぞれにおいて、後方支援基地として位置付けるなど、必要な準備を整えるものとする。

第5 災害救助法等の運用体制の整備

1 災害救助法等への習熟

(1) 趣旨

大規模地震災害の場合は、通常、災害救助法が適用されるが、町の担当者において、その運用に際し混乱を生じることのないよう、日頃から災害救助法等を習熟しておく。

(2) 災害救助法等の運用への習熟

ア 災害救助法運用要領への習熟

町は、災害救助法に基づく災害救助の基準や運用要領に習熟し、それに対応した体制を整備する。

イ 災害救助実務研修会等

町の担当者は、災害発生時における災害救助法に基づく業務を円滑かつ的確に推進し、有事の際の災害救助体制に万全を期するため、県等が実施する災害救助法実務研修会等により、その内容に充分習熟しておく。

ウ 必要資料の整備

町は、「災害救助の実務」（厚生労働省社会局施設課監修）、県細則等、災害救助法運用に際して必要となる資料の整備に努める。

(3) 運用マニュアルの整備

町は、災害救助法等の適用を受けた後の運用方法について、県の指導を受け災害救助法の適用された事例を参考にし、わかりやすいマニュアルを作成するものとする。

第6 公的機関等の業務継続性の確保

(1) 町は、地震発生時の災害応急対策等や優先度の高い通常業務の継続のため、災害時に必要となる人員や資機材等を必要な場所に的確に投入するための事前の準備体制と事後の対応力の強化を図る必要があることから、業務継続計画の策定などにより、業務継続性の確保を図るものとする。また、実効性ある業務継続体制を確保するため、地域や想定される災害の特性等を踏まえつつ、必要な資源の継続的な確保、定期的な教育・訓練・点検等の実施、訓練等を通じた経験の蓄積や状況の変化等に応じた体制の見直し、計画の評価・検証等を踏まえた改訂などを行うものとする。

(2) 特に、町は、災害時に災害応急対策活動や復旧・復興活動の主体として重要な役割を担うこととなることから、業務継続計画の策定等に当たっては、少なくとも首長不在時の明確な代行順位及び職員の参集体制、本庁舎が使用できなくなった場合の代行庁舎の策定、電気・水・食料等の確保、災害時にもつながりやすい多様な通信手段の確保、重要な行政のバックアップ並びに非常時優先業務の整理について定めておくものとする。

第7 複合災害体制の整備

(1) 複合災害（同時又は連続して2以上の災害が発生し、それらの影響が複合化することにより、被害が深刻化し、災害応急対応が困難になる事象）の発生可能性を認識し、地域防災計画等を見直し、備えを充実するものとする。

(2) 災害対応にあたる要員、資機材等について、後発災害の発生が懸念される場合には、先発災害に多くを動員し後発災害に不足が生じるなど、望ましい配分ができない可能性があることに留意しつつ、要員・資機材の投入判断を行うよう対応計画にあらかじめ定めるとともに、外部からの支援を早期に要請することも定めておくものとする。

(3) 様々な複合災害を想定した机上訓練を行い、結果を踏まえて災害ごとの対応計画の見直しに努めるものとする。さらに、地域特性に応じて発生可能性が高い複合災害を想定し、職員の参

集、合同の災害対策本部の立上げ等の実動訓練の実施に努めるものとする。

第8 罹災証明書の発行体制の整備

- (1) 町は、災害時に罹災証明書の交付が遅滞なく行われるよう、住家被害の調査の担当者の育成、他の地方公共団体や民間団体との応援協定の締結等を計画的に進めるなど、罹災証明書の交付に必要な業務の実施体制の整備に努める。
- (2) 町は、県等が実施する、住家被害の調査の担当者のための研修等により、災害時の住家被害の調査の迅速化を図る。

第6節 情報管理体制の整備

第1 基本的な考え方

大規模地震災害が発生した場合、多種多様かつ多量の災害情報が発生する。町が迅速かつ的確に防災対策を実施するためには、これらの災害情報を迅速かつ的確に収集・伝達・共有するとともに町民に提供するため、ソフト、ハード両面の仕組みの整備が必要である。

そのため、県は平成11年度に総合防災情報システムを導入し、平成20年度、平成25年度に防災関係機関や県民への情報提供手段の強化・多様化等を図るため、システムの更新を実施しており、今後も活用を図る。

第2 情報通信設備の整備

1 防災行政無線

町は、地域内における災害情報の通信にこの防災行政無線を用いる。また、防災行政無線の拡充に努める。

2 非常通信

町は、通信事業者一般回線や防災行政無線等が使用できない場合には、電波法の規定に基づき、中国地方非常通信協議会構成員の協力を得て、他機関の有線・無線通信施設を利用した非常通信を行うことができる。

3 地域衛星通信ネットワーク

(一財)自治体衛星通信機構が通信衛星を利用して提供する通信サービスを、国、県、町及び防災関係機関相互を結ぶ通信網で、消防防災無線及び県防災行政無線等の機能を補完するとともに、地上系と衛星系による伝送路の2重化を図り、音声やファクシミリ電送機能及び映像受信機能を有する。

第3 震度観測情報等伝達体制の整備

1 震度観測システム

(1) 震度情報ネットワークシステム

県内全19市町村に震度計（県設置分57箇所、気象庁設置分2箇所、防災科学技術研究所設置分4箇所、市町村設置分1箇所）を設置し、震度情報の収集・伝達を行うシステムで、国、県及び市町村の初動体制の早期確立を図るとともにその情報を気象庁に提供している。なお、気象庁設置の震度計は県内8ヶ所（うち2ヶ所を本システムに活用）、防災科学技術研究所設置の震度計は県内9ヶ所（うち4ヶ所を本システムに活用）である。

2 警報及び注意報等伝達体制の整備

(1) 気象庁は、地震・津波に関する予報及び警報及び注意報等に加えて、より詳細な図画情報を迅速に送るよう防災情報提供システムを整備した。

また、島根県総合防災情報システムと気象庁ADESSシステムとをオンラインで接続し、防災気象情報の提供を開始した。

- (2) 関係機関においては、地震・津波に関する情報が関係者に対し迅速かつ正確に伝達されるよう、予報及び警報等取扱責任者を定めるとともに伝達体制の整備を図る。
- (3) 町及び報道機関等は、相互に協力し、地震・津波に関する予報及び警報等の伝達徹底については、必要がある場合、あらかじめ協定を結び、その円滑化を期するものとする。
また、伝達徹底のため、非常の場合の無線通信の利用（電波法第74条、災害対策基本法第57条）についても考慮し、体制の整備を図る。

第4 総合防災情報システムの運用

1 総合防災情報システムの全体構成

総合防災情報システムは、以下のサブシステムから構成されており、県内各種観測情報や災害情報を収集し、町及び関係機関へ的確に伝達できるようになっている。本システムを運用することにより、大規模地震災害が発生した際の災害情報の共有を図り、災害の規模の迅速な把握及び的確な情報提供が可能となっている。

(1) 災害対策業務支援システム

各種気象・水象・地象・国民保護・武力攻撃情報等を防災関係機関にWeb メールにて情報伝達し、防災端末においては音声及びポップアップにより重要情報を一斉に通知する。

また、被害状況等の入力や掲示機能による資料掲載により、関係機関の間で情報の共有を迅速に行う。

(2) 災害対策業務支援システム

各種気象・水象・地象・国民保護・武力攻撃情報等を防災関係機関にWeb メールにて情報伝達し、防災端末においては音声及びポップアップにより重要情報を一斉に通知する。

また、被害状況等の入力や掲示機能による資料掲載により、関係機関の間で情報の共有を迅速に行う。

(3) 防災情報交換基盤

一般財団法人が運営するLアラート（災害情報共有システム）に災害対策業務支援システムで収集した被害状況等を連携させる。

また、関係システムから提供される土砂災害危険度情報等の災害情報共有システム（Lアラート）では扱われない情報をメディアに提供する基盤とする。

(4) データ交換接続システム

気象庁アデス、消防庁J-ALERT、水防情報システム、土砂災害予警報システム、山崩れ発生予知施設等の関係システムと接続し、各種データの交換処理を行う。

(5) 操作訓練研修システム

操作訓練・研修できる環境を設け、システム操作の習熟を図る。

(6) 管理システム

システムを管理する。

第7節 広報体制の整備

第1 基本的な考え方

地震災害時における人命の安全と社会秩序の維持を図るため、県民に対する正確な広報の実施や被災者の要望、苦情等の把握により、効果的な災害対策の実施に資するとともに、災害相談や情報提供の窓口を設置し、被災者や町民の様々な相談に適切に対応できる体制の整備を推進する。

第2 町民への的確な情報伝達体制の整備

- (1) 町は、被災者への情報伝達手段として、特に防災行政無線の整備を図る。
なお、地震災害時に土砂崩れ等で孤立が予想される地区については、外部の通信確保が最重要であり、多様な通信手段を確保のうえ、電源の必要な通信機器については非常用電源の整備に努める。また、通信設備障害時に備え民間の協力員、自主防災組織、消防団員等人力による情報収集・伝達、アマチュア無線による伝達等バックアップ体制について検討する。
- (2) 県、町及びケーブルテレビ事業者は、ケーブルテレビの特性を活かした災害情報の広報等について検討し、災害広報体制の整備を図る。
- (3) 県、町及びライフライン関係機関等は、災害に関する情報及び被災者に対する救援情報等を的確に広報できるよう、広報体制及び施設、設備の整備を図る。
- (4) 広報の実施に当たって、視聴覚障がい者、高齢者、外国人等に十分配慮し、他の関係機関と相互に連携を図りながら実施できる体制を整備しておく。
- (5) 県及び町は、携帯端末の緊急速報メール機能、ソーシャルメディア、ワンセグ放送等を活用して、特別警報及び警報等の伝達手段の多重化・多様化に努めるものとする。
- (6) 県及び町は、在宅での避難者、応急仮設住宅として供与される賃貸住宅への避難者、所在が把握できる広域避難者等に対しても、確実に情報伝達できるよう必要な体制の整備を図るものとする。
- (7) 県及び町は、居住地以外の市町村に避難する被災者に対して全国避難者情報システムなどにより必要な情報や支援・サービスを容易かつ確実に受け渡すことができるよう、被災者の所在地等の情報を避難元と避難先の都道府県及び市町村が共有する仕組みの円滑な運用・強化を図るものとする。

第3 報道機関等との連携体制の整備

県、町及び各防災機関は、災害時の広報について協定の締結を促進するほか、これらの協定にもとづく放送要請の具体的な手続きの方法について、事前に申し合わせを行う他、被害、被災者の安否情報等の情報について、事前の申し合わせを行うなど、報道機関、放送事業者及び通信事業者との連携体制を構築しておく。

第4 災害用伝言サービス活用体制の整備

一定規模の地震災害にともない被災地への通信が輻輳した場合においても、被災地内の家族・親戚・知人等の安否等を確認できる情報通信手段である災害用伝言サービスについて、町民に対して認知を深め、災害時における利用方法などの定着を図る必要がある。

そのため、町は、平常時から広報誌やホームページなど、各々が保有する広報手段を活用し普及促進のための広報を実施する。

また、災害時において災害用伝言サービスの運用を開始した場合における広報体制について、県及び町は関係機関と協議するなど検討しておく。

第8節 避難予防対策

第1 基本的な考え方

地震災害時には、地震火災、土砂災害等のため、町民の避難を要する地域が数多く出ることが予想される。町及び防災関係機関はこのような事態に備えて、あらかじめ避難計画を定めるとともに、町は、災害時において町民等が安全・的確に避難行動や避難活動を行うように平常時から必要な体制を整備しておく必要がある。

第2 避難体制の整備

1 避難計画の策定

(1) 町の避難計画

町は、次の事項に留意して避難計画を作成するとともに、地域自主組織及び自治会等を通じて、避難組織の確立に努める。

なお、避難所（被災者収容施設）の運営にあたっては運営マニュアルを作成するなど具体的な体制の整備に努める。

ア 避難勧告等の判断・伝達マニュアルで定めた避難勧告等の発令基準及び伝達方法

イ 避難先の名称、所在地、対象地区及び対象人口

ウ 避難先への経路及び誘導方法

エ 避難所（被災者収容施設）開設に伴う被災者救援措置に関する事項

（ア）給水措置

（イ）給食措置

（ウ）毛布、寝具等の支給

（エ）衣料、生活必需品の支給

（オ）負傷者に対する応急救護

（カ）要配慮者の救護

オ 避難所の管理に関する事項

（ア）避難所の秩序保持

（イ）収容者に対する災害情報の伝達

（ウ）収容者に対する応急対策実施状況の周知徹底

（エ）収容者に対する各種相談業務

（オ）避難が長期化した場合のプライバシーの確保、年齢・性別によるニーズの違いへの配慮、要配慮者への配慮、その他避難場所における生活環境の確保

（カ）運営責任者の事前選任

（キ）役割分担の明確化

カ 指定緊急避難場所及び指定避難所の整備に関する事項

（ア）指定避難所（避難者収容施設）

（イ）給水施設

（ウ）情報伝達施設

キ 避難の心得、知識の普及啓発に関する事項

（ア）平常時における広報

・掲示板への掲示、広報紙、パンフレット等の発行

- ・町民に対する巡回指導
- ・防災訓練等
- (イ) 災害時における広報
 - ・広報車による周知
 - ・避難誘導員による現地広報
 - ・町民組織を通じたの広報
- ク 避難行動要支援者等の避難支援に関する事項
 - (ア) 避難行動要支援者等への情報伝達方法
 - (イ) 避難行動要支援者ごとの避難支援の方法及び配慮すべき事項
 - (ウ) 避難行動要支援者の支援における町、避難支援等関係者の役割分担

(2) 防災上重要な施設の避難計画

病院、社会福祉施設や不特定多数の者が出入りする駅、ショッピングセンターなどの都市町施設等、防災上重要な施設の管理者は、町の作成する避難計画を踏まえ、以下に留意して避難計画を作成し、避難の万全を期する。町は、防災上重要な施設の管理者の避難計画を作成するに際して必要な指導・援助を行う。

ア 病院

病院において患者を他の医療機関又は安全な場所へ集団的に避難させる場合において、避難（入院）施設の確保、移送の方法、保健、衛生対策及び入院患者に対するそれらの実施方法等に留意する。

イ 社会福祉施設等

高齢者、障がい者及び児童福祉施設等においては、それぞれの地域の特性等を考慮した上で避難の場所、経路、時期及び誘導方法並びに避難（入所）施設の確保、保健、衛生対策及び給食等の実施方法等に留意する。

ウ 不特定多数の者が出入りする施設等

駅、ショッピングセンター等不特定多数の者が出入りする施設等においては、それぞれの地域の特性や人間の行動、心理の特性を考慮した上で、避難場所、経路、時期及び誘導方法並びに指示伝達の方法等に留意する。

(3) 学校等の防災計画等

県及び町は、災害後所管する学校等がとるべき行動を防災計画に明記するよう指導を行うとともに、連絡方法・連絡様式の整備を行い、迅速な応急対策が行えるよう事前準備を推進するものとする。災害後は、通信手段の途絶が予想されるので、複数の通信手段を準備し、児童等の安全な避難を支援できるように努める。

学校等においては、多数の児童等を混乱なく安全に避難させ、身体及び生命の安全を確保するために、学校等の実態に即した適切な避難対策を立てる。

ア 防災体制の確立

(ア) 防災計画

地震災害が発生した場合に児童等の生命の安全を確保するため、毎年度防災計画を作成する。計画作成に当たっては、授業中、休憩時間、校外活動、放課後、登下校時などを想定した地震発生時における教職員の参集体制、初動体制（児童等の安全確認、校内外との連絡体制、施設の安全確認等）、避難所の運営に係る体制などについて、具体的に作成しておく必要がある。

また、地震発生時、児童等が自らの判断で一次避難ができるように防災教育を充実させるとともに、二次避難に当たっての連絡体制の整備等には、特に留意する。

なお、災害後は電話などの連絡手段が途絶することが予想されるため、災害発生時の児童等の引き渡し方法等、学校の防災計画についてPTA総会等の場や、学校の広報紙等を利用し、あらかじめ保護者の理解を得ておく必要がある。

(イ) 防災組織

学校等においては、様々な場面を想定した教職員の参集体制・地震発生直後の初動体制・応急教育の立案・実施、避難所の運営などについて、教職員個人の役割分担を明確にしておく必要がある。

また、校長等が不在の場合も想定し、指揮系統を作成しておくことが重要である。

(ウ) 施設及び設備の管理

学校等における管理は、人的側面及び物理的側面から、その本来の機能を十分発揮するよう適切に行う。特に、施設及び設備の管理は以下の事項に留意する。

① 日常点検の実施

敷地・施設内を日常点検し、危険箇所の把握に努めるとともに、避難経路の障害物を撤去するなどの対策を講じておくこと。

② 安全点検日

毎月一回以上「安全点検日」を定めて、防災の視点からすべての施設及び設備を各担当者がチェックする。

(エ) 防火管理

地震災害での二次災害を防止するため、ガス器具類やストーブ等の防火管理に万全を期する。

イ 避難誘導

学校等は、授業中、休憩時間、放課後、登下校時・校外活動時など災害の発生時間帯別における児童等行動パターンを想定し、状況に即応した的確な判断のもとに統一のとれた行動がとれるように、児童等に避難方法、避難先及び避難路を周知徹底するとともに、それぞれの場面での教職員の役割分担を明らかにしておく。

ウ 小学校就学前の乳幼児等の避難誘導

町は、小学校就学前の子どもたちの安全で確実な避難のため、災害発生時における幼稚園・保育園・認定こども園等の施設と町間、施設間の連絡・連携体制の構築に努めるものとする。

2 避難誘導体制の整備

(1) 避難計画の習熟と訓練

町は、あらかじめ定めた避難計画及び本編第2章第7節「避難活動」に示す活動方法・内容等に習熟し、避難誘導訓練を実施する。

(2) 避難勧告・指示等の実施要領の明確化

町長による避難の勧告・指示等が、迅速に行われ、関係者に徹底するよう、実施基準を明確化し、あらかじめ町地域防災計画、避難計画等において実施要領を定めておく。

また、既に避難した者に対し警報等の発表状況、被害状況等の情報提供を行い、避難の勧告・指示等が発せられている途中での帰宅等の防止を図る。

(3) 避難者の誘導体制の整備

町は、避難者の誘導を、安全かつ迅速に行うことができるよう、次のように誘導体制を整備しておく。

- ア 避難誘導を必要とする場合は、消防団や自主防災組織等のもとで、組織的に避難誘導をできるようにしておく。特に、要配慮者の安全な避難を最優先する。
- イ 災害の種類、危険地域ごとに避難先への避難経路をあらかじめ指定しておき、住民への周知徹底を図る。その際、周辺の状態を検討し、地震の場合は、火災、斜面崩壊等のおそれのある危険箇所を避けるようにする。
- ウ 状況に応じて誘導員を配置したり、車両による移送などの方法を講じておく。
- エ 町は、大規模災害時に円滑な広域避難が可能となるよう、他の地方公共団体との広域一時滞在に係る応援協定を締結するなど、発災時の具体的な避難・受入方法を含めた手順等を定めるよう努めるものとする。

(4) 自主避難体制の整備

町は、土砂災害や危険物の漏洩等のため自ら危険と判断した場合等においては、隣近所で声を掛け合って自主的に避難をするよう指導に努めるものとする。

(5) 避難指示等の伝達体制の整備

避難指示等の伝達は、本章第7節「広報体制整備」に示す広報体制に準じ、町民への周知が最も迅速で確実な効果的方法により実施できるよう、以下のようにあらかじめ伝達系統や伝達体制を整備しておく。

- ア 音声告知放送を利用して伝達する。
- イ 地域自主組織、自治会及び自主防災組織等を通じ、関係者が直接、口頭及び拡声器により伝達する。
- ウ サイレンをもって伝達する。
- エ 広報車による呼びかけにより伝達する。
- オ テレビ、ラジオ、電話等の利用により伝達する。
- カ 防災行政無線を利用して伝達する。
- キ 携帯端末による緊急速報メールサービスにより伝達する。

町長は、町の避難計画において、危険区域ごとに避難指示等の伝達組織及び伝達方法を定め、あらかじめ危険地域の町民に周知徹底を図る。

なお、地震災害時に土砂崩れ等で孤立が予想される地区については、多様な通信手段を確保のうえ、電源の必要な通信機器については非常用電源の整備に努める。また、通信設備障害時に備え民間の協力員、地域自主組織、自治会、自主防災組織、消防団員等人力による情報収集・伝達、アマチュア無線による伝達等バックアップ体制について検討する。

(6) 避難行動要支援者に対する避難誘導体制の構築

町は、要配慮者のうち災害時に自ら避難することが困難な者で特に避難の支援を要する避難行動要支援者の円滑かつ迅速な避難の確保を図るため、平常時から避難行動要支援者に係る避難誘導体制を構築する。

ア 避難指示等の伝達体制の確立

町長は、日頃から避難行動要支援者に関する情報の把握・共有に努めるとともに、避難行動要支援者及び避難支援等関係者に避難指示等が確実に伝達できる手段・方法を事前に定めておく。

イ 避難行動要支援者の避難誘導體制の構築

町長は、避難行動要支援者が避難するに当たって、地域防災計画に定めた避難支援等関係者から避難行動要支援者への情報伝達体制の整備、避難支援・安否確認体制の整備、避難訓練の実施等を一層図る。

第3 指定緊急避難場所・指定避難所及び避難路の整備・周知

1 指定緊急避難場所及び指定避難所の指定と確保

(1) 指定緊急避難場所の指定

町長は、法令に基づく指定緊急避難場所について、防災施設の整備状況、地形、地質その他の状況を総合的に勘案し、必要があると認めるときは、必要な数、規模の施設等を指定し、指定後は住民へ周知徹底を図る。なお、指定を取り消した場合も同様に、住民への周知を図る。

ア あらかじめ管理者の同意を得ておく。

イ 地震に伴う火災に対して安全な構造を有する施設とする。

ウ 災害発生時に、人の生命及び身体に危険を及ぼすおそれがない場所であって、災害発生時に迅速に避難場所の開設を行うことが可能な管理体制を有する施設等とする。

エ 都市公園等のオープンスペースについては、必要に応じ、大震災に伴って発生した大規模火災の輻射熱に対して安全な空間とすることに努める。

(2) 指定避難所の指定及び整備

ア 指定避難所の指定

町長は、法令に基づく指定避難所について、必要な数、規模の施設等を指定し、指定後は住民へ周知徹底を図る。なお、指定を取り消した場合も同様に、住民への周知を図る。

なお、これらの適当な既存施設がない場合、野外に仮設物等又は天幕を設置し、避難所とする。

(ア) あらかじめ管理者の同意を得ておく。

(イ) 被災者を滞在させるために必要となる適切な規模を有し、速やかに被災者を受け入れること等が可能な構造又は設備を有する施設。

(ウ) 想定される災害による影響が比較的少なく、災害救援物資等の輸送が比較的容易な場所にあるもの。

(エ) 主として要配慮者を滞在させることが想定される施設にあつては、要配慮者の円滑な利用を確保するための措置を講じられ、相談等の支援を受けることができる体制が整備されているもの。

(オ) 指定緊急避難場所と指定避難所は相互に兼ねることができる。

(カ) 学校を避難所として指定する場合、学校が教育活動の場であることに配慮する。

(キ) 避難所としての機能は応急的なものであることを認識の上、避難所となる施設の利用方法等について、事前に教育委員会等の関係部局や地域住民等の関係者と調整を図る。

イ 指定避難所の整備

町は、指定避難所となる施設には、避難生活の環境を良好に保つため、必要に応じ、給食施設、換気、冷暖房、照明等の設備の整備に努める。

また、指定避難所において、救護施設、貯水槽、井戸、仮設トイレ、マンホールトイレ、マット、簡易ベッド、非常用電源、事前設置型特設公衆電話、衛星携帯電話等の通信機器等のほか、空調、洋式トイレなど、要配慮者にも配慮した施設・設備の整備に努めるとともに、被災者による災害情報の入手に資するテレビ、ラジオ等の機器の整備を図る。

ウ 指定避難所における備蓄等の推進

町は、指定避難所又はその近傍で地域完結型の備蓄施設を確保し、食料、飲料水、非常用電源、常備薬、炊き出し用具、毛布等避難生活に必要な物資等の備蓄に努める。

なお、町は、指定避難所である学校等の建築物に、備蓄のためのスペースや通信設備の整備等を進める。

また、孤立予想地区の指定避難所は、特に、一週間程度の避難生活を想定し、必要な物資の備蓄に努める。

(3) 要配慮者の特性にあわせた避難所の指定・整備

町は、避難所の設定に当たり地域の実態にあわせ、利便性や安全性に十分配慮するとともに、一般の避難所では生活することが困難な障がい者等の要配慮者のため、介護保険施設、障害者支援施設等の福祉避難所を指定するよう努める。

なお、指定避難所においては、要配慮者の介護等に必要な設備や備品についても十分配慮するとともに、避難生活が長期化することが予想される場合には、福祉避難所の開設や民間賃貸住宅、旅館やホテル等を借り上げる等、多様な避難所の確保に配慮する。

2 避難先区分けの実施

町は、次の事項を勘案して避難先の区分けを実施し町民一人ひとりの避難すべき場所を明確にしておく。

- (1) 避難先区分けの境界線は、地区単位を原則とするが、主要道路、鉄道及び河川等を横断して避難することを避けるため、これらを境界とすることもできる。
- (2) 避難先区分けに当たっては、各地区の歩行負担及び危険負担がなるべく均等になるようにする。
- (3) 避難人口は、夜間人口によるが、避難先収容力に余裕をもたせておく。

3 避難路の選定と確保

町職員、警察官及び消防職員等の避難措置の実施者は、迅速かつ安全な避難ができるよう、通行の支障となる行為や障害物を除去し、避難路の通行確保に努める。

(1) 避難路の選定と確保

町は市街地の状況に応じて次の基準を参考に避難路を選定し、確保に努める。

また、地域の要配慮者の実態にあわせ、利便性や安全性を十分配慮する。

- ア 避難路は、おおむね8m以上の幅員を有するものとする。
- イ 避難路は、相互に交差しないものとする。
- ウ 避難路は、浸水や斜面崩壊等による障害のない安全なルートを選定する。
- エ 避難路沿いには、火災や爆発などの危険性がある工場がないよう配慮する。
- オ 避難路の選択に当たっては、町民の理解と協力を得て選定する。
- カ 避難路については、複数の経路を選定しておく。

(2) 避難先及び周辺道路の交通規制

災害時における混乱を防止し、避難を容易にするため県警察は次により避難先及びその周辺道路において、駐車禁止や通行止等必要な交通規制を実施する。

4 避難先の町民への周知

町は、避難先、避難路等について平常時から以下の方法で周知徹底を図る。

なお、周知に当たっては外国人（海外からの旅行者を含む。）に配慮し、「やさしい日本語」*や外国語による多言語表記に努める。

- (1) 町の広報紙等
- (2) 案内板等の設置
 - ア 誘導標識
 - イ 避難先案内図
 - ウ 避難先表示板
- (3) 防災訓練
- (4) 防災啓発パンフレットの作成、配布
- (5) 防災マップ等の作成、配布

(注)

* やさしい日本語：日常使われている日本語を、より簡単な言葉や、漢字にふりがなを振る等して、外国人や子ども、高齢者などにも分かりやすく言い換え（書き換え）をした日本語

5 避難誘導標識の整備及び町民への周知

町は、避難先への誘導をスムーズに行うため、避難誘導標識の整備に努めるとともに、避難先の周知方法に準じて関係町民に対する周知徹底を図る。また、指定緊急避難場所を指定して誘導標識を設置する場合は、日本工業規格に基づく災害種別一般図記号を使用して、度の災害の種別に対応した避難場所であるかを明示するように努めるものとする。

なお、避難誘導標識の整備に当たっては外国人（海外からの旅行者を含む。）に配慮し、「やさしい日本語」*や外国語による多言語表記に努めるとともに、災害種別一般図記号を使った避難場所標識の見方に関する周知に努めるものとする。

第4 応急仮設住宅の確保体制の整備

町は企業等と連携を図りつつ、応急仮設住宅の建設に要する資機材に関し、供給可能性を把握するなど、あらかじめ調達・供給体制を整備しておくとともに、災害時における被災者用の住居として利用可能な公営住宅や空き家等の把握に努め、災害時に迅速にあっせんできるよう、あらかじめ体制を整備する。

また、災害に対する安全性に配慮しつつ、応急仮設住宅の用地に関し、建設可能な用地を把握するなど、あらかじめ供給体制を整備しておく。

その際、学校の敷地を応急仮設住宅の用地等として定める場合には、学校の教育活動に十分配慮する。

このほか、民間賃貸住宅の借り上げの円滑化に向け、その際の取扱い等について、あらかじめ定めておくものとする。

第9節 火災予防

第1 基本的な考え方

地震による被害のうち、火災は発災時の気象条件、時刻や市街地の状況によっては甚大な被害をもたらす。地震火災による被害をできるだけ少なくするため、出火防止等に万全を期する。

第2 出火防止

1 全体計画

地震時の出火要因としては、ガスコンロや灯油ストーブ等の一般火気器具の他、電熱器具、電気器具、屋内外配線を出火原因とするものがあげられる。そのため、町及び消防本部は、耐震装置や過熱防止機構等の普及に努めるとともに、地震時には火を消すこと、ブレーカーを落としてから避難すること、火気器具周囲に可燃物を置かない等出火防止措置の徹底など防災教育を推進する。

2 現状と短期計画

地震が発生したらガス、ストーブ等の火はすぐ消すという意識は普及している。また、耐震自動ガス遮断装置、耐震自動消火装置等の器具も普及している。

今後、出火防止措置の徹底など防災教育を一層推進する。特に新たな出火要因である通電火災や出火危険の高い油鍋等からの出火防止について啓発する。

第3 初期消火

1 全体計画

地震発生時は、同時多発火災が予想され、消防機関は全力をあげて消防活動を展開するが、限界があることから地域の町民、事業所による自主防災体制を充実する必要がある。

そのため、地震時に有効に機能するよう組織と活動力の充実を図り、町民、従業員による消火器消火、バケツリレー等の初期消火力を高め、消防機関と一体となった地震火災防止のための活動体制を確立し、地域における総合防災体制を充実強化していく。

県及び町は、木造住宅密集地域において、地震により大規模な火災が発生する可能性に備え、関係機関との連携による迅速な避難誘導體制の整備、地域における初期消火意識の共有等に努めるものとする。

2 現状と短期計画

地域及び事業所の自主防災体制の整備は充分とはいいがたく、初期消火能力についても地域や事業所によって差がある。

今後とも地域、事業所での自主防災体制を整備強化し、総合防災訓練等を通じて初期消火力の向上を図る。

第4 消防力の強化

1 全体計画

災害時に予想される同時多発火災に備え、消防機関は、災害対策として化学消防車、はしご付き消防ポンプ車、救助工作車等特殊車両の整備、可搬式小型動力ポンプ、備蓄倉庫などの諸施設を整備していく。

また、広域消防相互応援協定に基づき、大規模災害に対する備えを強化する。

2 現状と短期計画

災害対策として、計画的に消防用資機材の整備を推進する。また、緊急消防援助隊を中心に、応援及び受援を円滑に実施するために必要な準備と訓練を実施する。

第10節 救急・救助体制の整備

第1 基本的な考え方

地震災害時は、家屋の倒壊、火災、土砂崩れ等による被害の危険性があり、多数の救急・救助事象が発生すると予想される。このため、災害発生に際して、救急・救助を行うのに必要な体制や防災資機材等の整備を計画的に推進する。

第2 救急・救助体制の整備

1 関係機関等による救急・救助体制の整備

地震災害発生時は、家屋の倒壊や土砂崩れ等による生き埋め等の発生が予想されるため、関係機関等は、生き埋め等からの救急・救助体制の整備に努める。

(1) 町、消防本部の救急・救助体制の整備

ア 常備消防を主体とし、救出対象者の状況に応じた救出体制の整備に努める。

イ 町は、町内で予想される災害のうち、特に家屋の倒壊や土砂崩れ等による生き埋め等に対応する救出作業に備え、普段から必要な装備・資機材の所在、確保方法や関係機関への協力要請等について、十分に検討しておくとともに、情報の収集・連絡・分析等の重要性に鑑み、情報連絡・災害対応調整等のルール化や通信手段の確保等を図るものとする。

また、土砂崩れ等で孤立化が予想される地域については、事前に、関係機関と当該地域における救出方法や町との間の情報伝達手段の確保、救出に当たる関係機関等との相互連絡体制等について、十分に検討しておく。

ウ 救急救助活動を効果的に実施するため、救急救命士等救急隊員を養成するとともに、職員の教育訓練を充実させる。

エ 傷病者の速やかな搬送を行うため、消防車両、ヘリコプターによる搬送体制の整備のほか、広域災害救急医療システム（EMIS）の定着を図り、医療情報収集体制を強化する。

オ 多数の傷病者が発生した場合に備え、民間の搬送業者等と連携し、傷病者の搬送保護体制の確立を図る。

カ 家屋の倒壊や土砂崩れ等による生き埋め等からの救急・救助事象に対応するとともに、救急・救助に必要な重機を確保するため、建設業協会等関係団体と協力協定を締結するなど連携を図る。

キ 災害発生後急性期（おおむね3日程度）における救助活動について、災害派遣医療チーム（略称DMAT。）や日本赤十字社医療救護班との連携体制の確立を図る。

(2) 警察の救急・救助体制の整備

ア 県警察本部及び警察署警備部隊の編成計画の整備に努める。

イ 警察用航空機、車両等警察が保有する装備資機材の整備、充実に努める。

ウ 町や関係機関等と、日頃から、相互連絡体制等について十分に検討しておく。

(3) 消防団の救急・救助体制の整備

消防団は、日頃から、地域の避難行動要支援者等の把握を行うとともに、救急・救助の訓練や救急・救助用資機材の整備・点検に努める。

(4) 自衛隊の救急・救助体制の整備

自衛隊は、日頃から町や関係機関等との相互連絡体制等について十分に検討する。

2 町民、自主防災組織等の救急・救助への協力

地震災害時には、地域ぐるみの救急・救助活動が必要になる。このため、町民、自主防災組織等は、日頃から、必要な体制を検討しておくとともに、県や町が実施する防災訓練や研修会等に積極的に参加し、救急・救助活動に関する知識や応急救護処置等の習得に努める。町は、町民及び自主防災組織が行うこれらの活動を支援する。

3 消防団、自主防災組織、町民の救出活動能力向上のための教育、指導

町及び消防機関は、多数の救出事案発生に対して重要な役割を期待される消防団、自主防災組織、町民に対し、救急・救助活動を効果的に実施するための教育指導を推進する。

県は、町及び消防機関が行うこれらの活動を支援する。

4 災害救援ボランティア組織との連携

町や関係機関と日頃から相互連絡体制等について十分検討するとともに、県や町が実施する防災訓練等において相互の連携を図る。

第3 救急・救助用資機材等の整備

1 救急用装備・資機材等の整備方針

(1) 町及び消防本部

災害時に同時多発する救急事象に対応するため、救急用装備・資機材等の整備を図る。

- ・車両

救急車、特殊救急車（スーパーアンビュランス）

- ・救急資機材

高度救急資機材、非常用救急資機材、消防隊用救護資機材、トリアージ・タッグ*

(注) *トリアージ・タッグ：多数の傷病者が発生する医療救護現場において、傷病の程度に応じて優先的に搬送し治療を受けさせる者を選別するために使用する用具。

(2) 警察及び自衛隊

災害時に同時多発する救急事象に対応するため、救急用資機材や搬送に使用する車等の整備・点検に努める。

2 救助用資機材等の整備方針

(1) 町及び消防本部

ア 家屋の倒壊や土砂崩れ等による生き埋め者等の救出、救助事象に対応するため、消防署、消防団、自主防災組織等において、必要な救助用装備・資機材等の整備を次のとおり図る。

(ア) 消防署等

- ・高度救助用資機材（ファイバースコープ、画像探索装置、夜間用暗視装置、地中音響探知機）、熱画像直視装置

- ・救助用ユニット

画像探索装置、油圧式救助器具、空気式救助器具、切断機（鉄筋カッター）

- ・消防隊員用救助用資機材

大型万能ハンマー、チェーンソー、切断機（鉄筋カッター）等救助隊の編成、装備及

び配置の基準を定める省令第4条別表による。削岩機（軽量型）、大型バール、鋸、鉄線鋏、大ハンマー、スコップ、救助ロープ（10m）

(イ) 消防団

- ・消防団員用救助用資機材

大型万能ハンマー、チェーンソー、切断機（鉄筋カッター）、削岩機（軽量型）、大型バール、鋸、鉄線鋏、大ハンマー、スコップ、救助ロープ（10m）等救助隊の編成、装備及び配置の基準を定める省令第2条別表による。

- ・担架（毛布・枕を含む）
- ・救急カバン

(ウ) 自主防災組織

- ・担架（毛布・枕を含む）
- ・救急カバン
- ・簡易救助器具等（バール、鋸、ハンマー、スコップほか）
- ・防災資機材倉庫等

イ 災害時に同時多発する救出、救助事象に対応するため、高度救助用資機材を装備した救助車の整備を図る。

(2) 警察

ア 警察署に、最小限度必要と認められる救助用資機材を集中的に配置して、活用するように努める。

- ・救助用資機材

(例) 救命ボート、エンジンカッター、ボルトクリッパー、大型バール、チェーンソー、車両移動器具、削岩機、投光機、大型ハンマー

イ 道路等の障害物の除去や、がけ崩れ現場、倒壊家屋等からの救出・救助に強力な力を発揮する災害活動用車両の整備を図る。

- ・災害活動用車両

(例) 災害用強力投光車、クレーンレッカー車、多目的災害活動車、災害用レッカー車、災害用ショベル車、給水車、クレーン付ダンプ車

(3) 自衛隊

災害時に同時多発する救出、救助事象に対応するため、救助用資機材や車両等の整備・点検に努める。

第11節 医療体制の整備

第1 基本的な考え方

災害発生時において、県、町、医療関係機関及び防災関係機関が相互に連携し、迅速かつ適切な医療救護活動を実施することができるよう体制の整備を図る。

なお、具体的な事項については、「島根県災害時医療救護実施要綱」及び「島根県D P A T実施要領」による。

第2 情報収集管理体制の整備

大規模災害が発生した場合、多種多様かつ多量の災害情報が発生する。県、町、医療関係機関及び防災関係機関が迅速かつ的確に医療救護対策を実施するためには、多くの災害情報の中から医療救護に必要な緊急性の高い情報を優先的に収集、伝達できるようなソフト、ハード両面の仕組みの整備が必要である。

第3 医療救護体制の整備

災害発生時には、広域あるいは局地的に医療救護を必要とする多数の傷病者が発生するとともに、数多くの医療施設が被害を受け、十分な医療の提供が困難な状況になることが予想される。このため、被災地内外の災害拠点病院、災害派遣医療チーム（DMAT）、災害派遣精神医療チーム（DPAT）及び医療救護班が連携して効果的な医療救護活動を行う必要があり、すべての医療救護活動を統制可能な体制の整備を図る。

また、県内体制で対応できない災害に備え、国及び他の都道府県等の広域的な連携も想定した体制整備を図る。

さらに、医療救護活動に必要な医薬品・医療用資器材等の調達・搬送も含めた体制を構築する。

これらの医療救護体制の整備を推進するため災害医療関係機関連絡会議を設置し、平時より関係機関相互の情報共有を推進する。

第4 防災訓練

災害発生時において、県、町医療関係機関及び防災関係機関等は、地域防災計画及びそれに基づき各機関が作成するマニュアルの定めるところにより医療救護活動を実施することとなるが、これらの医療救護を円滑に行うために、平常時から県、町、医療関係機関及び防災関係機関が協力し、各種訓練を継続的に実施し、災害に備えておく。

第12節 交通確保、規制体制の整備

第1 基本的な考え方

地震災害時には、道路、橋梁等の交通施設に被害が発生することが予想され、このことから発生する交通の混乱を防止し、被災者の搬送や必要な物資、資機材及び要員等の輸送のための緊急通行路を確保することが必要である。

このため、交通の混乱を防止し、緊急通行路を確保するための交通確保体制の整備を計画的に推進する。

第2 交通規制の実施責任者

1 交通規制の実施責任者

交通規制の実施責任者及びその範囲は、以下のとおりである。

区分	実施責任者	範囲
道路管理者	国土交通大臣 (指定区間内の国道) 知事 (指定区間を除く国道及び県道) 町長 (町道) 西日本高速道路株式会社 (西日本高速道路株式会社が管理する道路)	(道路法第46条) 1 道路の損壊、決壊その他の事由により交通が危険であると認められる場合 2 道路に関する工事のため、やむを得ないと認められる場合
公安委員会 ・警察機関	公安委員会 警察署長 高速道路交通警察隊長 警察官	(災害対策基本法第76条) 1 本県又はこれに隣接し、若しくは近接する県の地域に係る災害が発生し、又はまさに発生しようとしている場合において、災害応急対策が的確かつ円滑に行われるようにするため緊急の必要があると認められるとき (道路交通法第4条～第6条) 2 道路における危険を防止し、その他交通の安全と円滑を図るため、必要があると認めるとき 3 道路の損壊、火災の発生、その他の事情により道路において交通の危険が生ずるおそれがある場合

第3 交通規制の実施体制の整備

交通規制の実施体制は、以下の方針により整備する。

区 分	整 備 方 針
道路管理者	<p>道路管理者は、道路、橋梁等交通施設の巡回調査に努め、災害により交通施設等の危険な状況が予想される場合、又は発見通報等に備え、速やかに必要な規制を行う体制の整備に努める。</p> <p>また、警察等関係機関と連携を図るとともに道路情報を迅速に伝達できる体制を整備する。</p>
公安委員会 ・警察機関	<p>警察機関は、大規模災害発生時における交通確保のため、次の事項を推進する。</p> <p>ア 交通規制計画の作成 大地震における交通の混乱を防止し、避難路及び緊急交通路を早期に確保するため、交通規制計画を策定する。</p> <p>イ 装備資機材・交通管制施設の整備 規制用サインカーや規制用標識等の装備資機材及び災害対応型信号機や交通情報板等の交通管制施設の整備に努める。</p> <p>ウ 運転者の取るべき措置の周知徹底 災害発生時における運転者の取るべき措置について、各種講習、会合等の機会を活用し、周知徹底を図る。</p> <p>エ 隣接県警察等との協力体制の確立 大規模災害発生時の相互支援、広域交通規制等について、隣接・近接県警察と事前に協力体制を確立する。</p> <p>オ 関係機関等との連携 緊急交通路等の道路機能を確保するため、道路管理者、防災関係機関・団体等との協力体制を確立するとともに、道路交通情報センターや報道機関等との連携を日頃から図っておく。</p> <p>また、島根県警備業協会や日本自動車連盟中国本部島根支部（J A F）との支援協定が有効適切に機能するよう、連携を強化するとともに交通指導員との連携にも配慮する。</p> <p>カ 道路交通機能の確保のため重要となる信号機への電源付加装置の整備等信号機滅灯対策を推進する。</p>

第4 緊急通行車両等の事前届出・確認

1 緊急通行車両の事前届出

(1) 事前届出の対象とする車両

知事又は公安委員会が行う災害対策基本法施行令第33条第1項の規定に基づく確認の対象となる車両は、同施行令第32条の2第2号において「災害応急対策に従事する者又は災害応急対策に必要な物資の緊急輸送その他の災害応急対策を実施するため運転中の車両」と規定されている。

指定行政機関の長、指定地方行政機関の長、地方公共団体の長その他の執行機関、指定公共機関及び指定地方公共機関（以下「指定行政機関等」という。）が保有し、若しくは指定行政機関等との契約等により常時指定行政機関等の活動のために専用に使用される車両又は災害時に他の関係機関・団体等から調達する車両で、災害対策基本法第50条第1項に規定する災害応急対策（次に掲げる事項をいう。）を実施するために使用される計画がある車両は、緊急通行車両の事前届出を行うことができる。

- ア 特別警報及び警報等の発表及び伝達並びに避難の勧告又は指示に関する事項
- イ 消防、水防その他の応急措置に関する事項
- ウ 被災者の救難、救助その他保護に関する事項
- エ 被災した児童及び生徒の応急の教育に関する事項
- オ 施設及び設備の応急の復旧に関する事項
- カ 清掃、防疫その他の保健衛生に関する事項
- キ 犯罪の予防、交通の規制その他災害地における社会秩序の維持に関する事項
- ク 緊急輸送の確保に関する事項
- ケ その他災害発生の防衛又は拡大の防止のための措置に関する事項

(2) 事前届出の申請

緊急通行に係る業務の実施について責任を有する者（代行者を含む。）は、県警察本部又は管轄警察署を経由して県公安委員会に対し、若しくは県防災危機管理課を経由して島根県知事に対し、「緊急通行車両等事前届出書」に当該車両を使用して行う業務の内容を疎明する書類（輸送協定書等がない場合にあっては、指定行政機関等の上申書等。）を添付して事前届出を行う。

なお、発災後、当該車両に対して緊急通行車両証明書が円滑に交付されることとなることから、事前届出を積極的に行うものとする。

2 規制除外車両の事前届出

(1) 事前届出の対象とする車両

規制除外車両として事前届出の対象となる車両は、緊急通行車両以外の車両であって、次のいずれかに該当するものとする。

- ア 医師、歯科医師、医療機関等が使用する車両
- イ 医薬品、医療機器、医療用資材等を輸送する車両
- ウ 患者等輸送用車両（特別な構造又は装置があるものに限る。）
- エ 建設用重機、道路啓開作業用車両又は重機輸送用車両

(2) 事前届出の申請

緊急通行に係る業務の実施について責任を有する者（代行者を含む。）は、当該車両の使用の本拠の位置を管轄する警察署又は県警察本部交通規制課を経由して県公安委員会に対し、「規制除外車両事前届出書」に当該車両を使用して行う業務の内容を疎明する書類を示して事前届出を行う。

なお、発災後、当該車両に対して規制除外車両証明書が円滑に交付されることとなることから、事前届出を積極的に行うものとする。

3 届出済証の交付と確認

(1) 審査

県公安委員会は、緊急通行車両に該当するかどうかの審査を行い、該当すると認められるものについては、「緊急通行車両等事前届出済証」又は「規制除外車両事前届出済証」（以下「届出済証」という。）を交付する。届出済証は、附属資料の様式を参照。

(2) 届出済証の交付を受けた車両の確認

届出済証の交付を受けた車両については、県防災危機管理課、警察本部交通規制課、警察署又は交通検問所に当該届出済証を提出して、緊急通行車両又は規制除外車両である旨の確認を

受けることができる。この場合において、確認審査を省略して、災害対策基本法施行規則様式第3の「標章」及び様式第4の「緊急通行車両確認証明書」又は「規制除外車両確認証明書」を交付する。

第13節 輸送体制の整備

第1 基本的な考え方

地震災害時には、被災者の避難並びに災害応急対策及び災害救助を実施するのに必要な要員及び物資の輸送を、迅速かつ的確に行うことが必要である。

このため、各計画が効率的に実施されるように、必要な車両、労務の確保を図るなど、輸送体制の整備を計画的に推進する。

第2 輸送体制の整備方針

1 輸送条件を想定した輸送計画の作成

災害時には、道路損壊等の被害状況に応じた輸送ルートを選定や、災害の状況等による輸送対象（被災者、応急対策要員、搬送患者、資機材、救援物資等）の変化等に迅速に対応できる輸送体制が必要である。このため、輸送の実施責任者は、平素から、災害の種別・規模、地区、輸送対象、輸送手段（車両等）ごとのいくつかの輸送条件を想定した輸送計画を作成する。

2 関係機関相互の連携の強化

災害時には、応急対策を実施する人員や資機材、救援物資等、多数の輸送需要が発生すると予想され、県及び町をはじめ、応急対策実施機関の輸送能力が不足することが考えられる。このため、日頃から以下について整備を図り、関係機関相互の連携の強化に努める。

- (1) 輸送業者等と緊急輸送に係る協力協定の締結を図る。
- (2) 関係機関相互の情報連絡体制の整備を図る。
- (3) 緊急輸送に係る調整業務等への運送事業者等の参加、物資の輸送拠点における運送事業者等を主体とした業務の実施を図るため、協定に基づき公益社団法人島根県トラック協会へ物資輸送に併せ、物流専門家等の派遣を要請する。また、物資の輸送拠点として運送事業者の施設を活用するための体制整備を図るものとする。
- (4) 物資の調達・輸送に必要な情報項目・単位の整理による発注方法の標準化、物資の輸送拠点となる民間施設への非常用電源や非常用通信設備の設置に係る支援、緊急通行車両等への優先的な燃料供給等の環境整備を推進するものとする。
- (5) 輸送協定を締結した民間事業者等の車両については、緊急輸送車両標章交付のための事前届出制度が適用され、発災後、当該車両に対して緊急通行車両標章を円滑に交付されることとなることから、民間事業者に対して周知を行うとともに、自らも事前届出を積極的にするなど、その普及を図るものとする。

第3 輸送手段及び輸送施設・集積拠点等の指定

1 輸送手段の確保及び関係機関相互の協力関係の強化

(1) 輸送手段の確保

災害時に被災者や救援物資、資機材等を輸送する以下の輸送手段を確保しておく。

- ア 自動車による輸送
 - (ア) 災害応急対策実施機関所有の車両等
 - (イ) 公共団体等の車両等
 - (ウ) 貨物自動車運送事業者所有の営業用車両等
 - (エ) その他の民間の車両等
 - (オ) 石油燃料の輸送車両等
- イ 鉄道による輸送
- ウ 航空機による輸送

(2) 関係機関相互の協力関係の強化

関係機関相互においては、災害時の迅速かつ的確な輸送手段の確保を図るために、応援要請や緊急時の通信連絡体制等について、協力協定の締結や運用計画を作成するなど、日頃から連携を図っておく。

平常時から関係機関や企業等との間で協定を締結するなど、連携強化を進めることにより、災害発生時に各主体が迅速かつ効果的な災害応急対策等が行えるように努めるものとする。民間事業者に委託可能な災害対策に係る業務（被災情報の整理、支援物資の管理・輸送等）については、あらかじめ、民間事業者との間で協定を締結しておくなど協力体制を構築し、民間事業者のノウハウや能力等を活用するものとする。

2 輸送施設・集積拠点等の指定

(1) 輸送施設の指定

災害時に被災者や救援物資、資機材等を輸送する輸送施設として、以下のとおり指定しておく。

なお、県、町及び関係機関は、緊急時における輸送の重要性に鑑み、輸送施設及び輸送拠点については、災害時の安全性の確保に配慮しつつ、関係機関と協議の上、緊急輸送ネットワークの形成を図るとともに、指定公共機関その他の関係機関等に対する周知徹底に努める。

- ア 緊急輸送道路の指定
- イ 臨時ヘリポート等の指定

(2) 集積拠点の指定

災害時の救援物資や資機材等の集積拠点として、以下のとおり指定しておく。なお、県、町及び関係機関は、緊急時における輸送の重要性に鑑み、集積拠点については、災害時の安全性を配慮しつつ、関係機関と協議の上、緊急輸送ネットワークの形成を図るとともに、指定公共機関その他の関係機関等に対する周知徹底に努める。

- ア 救援物資等の備蓄・集積拠点
- イ トラックターミナル等の指定
- ウ 卸売市場等の指定

第4 緊急輸送道路啓開体制の整備

1 啓開道路の選定基準の設定

地震災害時において、道路啓開（道路上の土砂、災害廃棄物等を除去し、交通確保を図ること）を実施する路線の選定、優先順位について関係機関と連携を取り選定基準を設け、あらかじめ定めておく。

2 道路啓開の作業体制の充実

道路管理者は、平素から、災害時において、関係機関及び関係業界が迅速かつ的確な協力体制を確立して道路啓開の作業を実施できるよう、効率的な道路啓開体制の整備を図る。

3 道路啓開用装備・資機材の整備

道路管理者は、平素から、道路啓開用装備・資機材の整備を行うとともに、建設業協会等を通じて使用できる建設機械等の把握を行う。

また、障害物除去、応急復旧等を迅速に行うため、必要に応じた協議会等の設置による道路管理者相互の連携の下、あらかじめ道路啓開等の計画を立案する。

4 関係団体等との協力関係の強化

道路管理者は、地震災害時に建設業協会や関係団体等の協力を得て、迅速かつ的確な道路啓開作業が実施できるように、道路啓開に関する協力協定の締結を図り、協力関係の強化を図る。

また、自衛隊の災害派遣への対応も円滑に行えるよう受入れ体制の整備に努める。

第14節 防災施設、装備等の整備

第1 基本的な考え方

大規模地震災害時における各種防災装備・資機材等を整備する。

第2 災害用臨時ヘリポートの整備

町は、災害時の救助・救護活動、緊急物資の輸送等にヘリコプターの機動性を生かした応急活動を円滑に実施するため、ヘリコプターが離着陸できる臨時ヘリポートの選定、整備に努めるものとする。

なお、孤立可能性のある地区については、ヘリコプター離着陸適地の選定・確保に努めるものとする。

1 臨時ヘリポートの選定

町は、県と協議のうえ、臨時ヘリポートを学校の校庭、公共の運動場、河川敷等から選定しておく。

2 県への報告

町は、新たに臨時ヘリポートを選定した場合、地域防災計画に定めるとともに、県に次の事項を報告（略図添付）する。また、報告事項に変更を生じた場合も同様とする。

- (1) 臨時ヘリポート番号
- (2) 所在地及び名称
- (3) 施設等の管理者及び電話番号
- (4) 発着場面積
- (5) 付近の障害物等の状況
- (6) 離着陸可能な機種

3 臨時ヘリポートの管理

町は、選定した臨時ヘリポートの管理について、平素から当該臨時ヘリポートの管理者と連絡を保つなど現状の把握に努めるとともに、常に使用できるよう配慮しなければならない。

第3 防災装備等の整備・充実

防災関係機関は、応急対策の実施のため、防災用装備等をあらかじめ整備・充実しておく。保有装備等は、随時点検を行い、保管に万全を期するものとする。

県、町（消防機関）が災害時の地域における防災拠点施設を整備するにあたっては、施設の建設にあわせ、災害時に必要となる各種装備、資機材等の備蓄に配慮する。

1 各種防災装備等の整備

- (1) 特殊車両
- (2) その他（可搬式標識・標示板等交通確保、規制対策用資機材等）

2 資機材等の調達

防災関係機関は、災害時における必要な資機材等の調達の円滑を図るため、調達先の確認等の措置を講じておくものとする。

第15節 食料、飲料水及び生活必需品等確保・供給体制の整備

第1 基本的な考え方

地震災害時の町民の生活を確保するため、食料、飲料水、燃料等生活必需品、通信機器及び防災用資機材等の備蓄、調達、輸送体制の整備を推進する。

第2 食料及び給食用資機材の備蓄並びに調達体制の整備

1 基本的事項

(1) 対象者及び品目等

ア 対象者

災害時の食料給与の対象者は、短期的避難所生活者等及び災害救助従事者とする。

イ 品目

避難者のための食料としては、乾パン、パン、弁当、おにぎり、缶詰、牛乳、飲料水（ペットボトル）等の調理不要の品目が望ましい。

それ以降は、炊き出し用の米、即席麺、レトルト食品、包装米飯等調理の容易な品目とし、合わせて食塩、味噌、醤油等の調味料とし、必要に応じて野菜、肉類、魚介類も含める。また、乳児食は、調整粉乳とし、哺乳ビンも併せ確保・調達する。

これら品目の調達にあたっては、要配慮者に十分配慮して選定するとともに、男女のニーズの違いなど男女双方の視点や、アレルギー対応等にも十分配慮する。

なお、備蓄は乾パン、アルファ米、即席粥、缶詰、乳児食（粉ミルク、調整粉乳）等調理不要で保存期間の長い品目とする。

ウ 食料の調達、給与は町長が行うことを基本とするが、必要な場合には知事が行う。

(2) 食料及び給食用資機材の備蓄並びに調達計画の策定

県は、災害の規模等に鑑み、町が自ら食料等の調達・輸送を行うことが困難な場合にも被災者に食料等を確実にかつ迅速に届けられるよう、食料等の要請体制・調達体制・輸送体制の整備を図る。

町は、被害想定に基づき必要備蓄品目、数量、災害時における調達品目、数量、調達先、輸送方法その他必要事項を、食料及び給食用資機材の備蓄並びに調達計画として策定する。

2 食料及び給食用資機材の備蓄

町は、1(2)の食料の備蓄並びに調達計画に基づき、短期的避難所生活者等を対象とする食料及び給食用資機材の備蓄を行う。

民間事業所は、県及び町からの要請に基づき、昼間人口の多い地域における事業所勤務者のための食料備蓄体制及び休日における近隣町民への給与体制の整備を推進しておく。

3 食料及び給食用資機材の調達体制の整備

町は、食料及び給食用資機材の備蓄並びに調達計画に基づき、生産者及び販売業者並びに近隣市町村、県の協力を得て食料等の調達を行う。

4 食料及び給食用資機材の輸送体制の整備

町は、食料及び給食用資機材の備蓄並びに調達計画に基づき、食料等の輸送体制の整備方法について輸送業者と十分協議しておく。

5 食料及び給食用資機材の集積地の指定

町は、集積地を定め、その所在地、経路等についてあらかじめ知事に報告しておく。

第3 飲料水及び給水用資器材の備蓄並びに調達体制の整備

1 基本的事項

(1) 対象者及び品目等

ア 対象者

給水対象者は、短期的避難所生活者等及び災害救助従事者とする。

イ 品目

短期的避難所生活者等及び災害救助従事者のための飲料水及び給水用資器材を確保する。

(2) 飲料水及び給水用資器材の備蓄並びに調達計画の策定

県は被害想定に基づき、町の対策を補完する立場から、県の備蓄数量と災害時における調達先、輸送方法その他必要事項を、飲料水及び給水用資器材の備蓄並びに調達計画として策定する。

また、県は災害の規模等に鑑み、町が自ら飲料水等の調達・輸送を行うことが困難な場合にも被災者に飲料水等を確実かつ迅速に届けられるよう、飲料水等の要請体制・調達体制・輸送体制の整備を図る。

町は、被害想定に基づき、町の備蓄数量と災害時における調達先、輸送方法その他必要事項を、飲料水及び給水用資器材の備蓄並びに調達計画として策定する。

2 飲料水及び給水用資器材の備蓄並びに調達

町は、飲料水及び給水用資器材の備蓄並びに調達計画に基づき、迅速な応急給水に対応するために必要な飲料水及び給水用資器材（給水タンク車、給水タンク、ドラム缶、ポリ容器、ポリ袋等）を整備するとともに、緊急時の調達先として、当該資器材を有する他の機関又は業者と十分協議し、その協力を得ておく。

第4 燃料等生活必需品の備蓄並びに調達体制の整備

1 基本的事項

(1) 対象者及び品目等

ア 燃料等生活必需品の給（貸）与対象者

災害によって住家に被害を受け、日常生活に欠くことのできない燃料等生活必需品を喪失又は棄損し、しかも物資の販売機構の混乱により、資力の有無にかかわらず、燃料等生活必需品を直ちに入手することができない状態にある者とする。

イ 品目

(ア)寝具 (イ)外衣 (ウ)肌着 (エ)身回り品 (オ)炊事用具 (カ)食器 (キ)日用品 (懐中電灯(電池を含む)、トイレットペーパー、ティッシュペーパー) (ク)燃料、光熱材料 (ケ)簡易トイレ、仮設トイレ (コ)情報機器 (サ)要配慮者向け用品 (シ)女性用衛生用品 (ス)紙おむつ (セ)作業着 (ソ)小型エンジン発動機 (タ)カセットコンロ、カートリッジボンベ (チ)土のう袋 (ツ)ブルーシート

ウ 民間事業等への協力の要請

県及び町は、特に昼間人口の多い地域においては、事業所在勤者のための燃料等生活必需品の備蓄体制の整備を民間事業者へ要請する。

(2) 燃料等生活必需品の備蓄並びに調達計画の策定

県は、被害想定に基づき各町が策定した燃料等生活必需品の備蓄並びに調達計画を受け、町の計画を補完する立場から、県の必要備蓄品目、数量、並びに災害時における調達品目、数量、調達先、輸送方法並びにその他必要事項を、燃料等生活必需品の備蓄並びに調達計画として策定する。

また、県は災害の規模等に鑑み、町が自ら燃料等生活必需品の調達・輸送を行うことが困難な場合にも被災者に燃料等生活必需品を確実にかつ迅速に届けられるよう、燃料等生活必需品の要請体制・調達体制・輸送体制の整備を図る。

町は、被害想定に基づき必要備蓄品目、数量、災害時における調達品目、数量、調達先、輸送方法並びにその他必要事項を、燃料等生活必需品の備蓄並びに調達計画として策定する。

2 燃料等生活必需品の備蓄

町は、燃料等生活必需品の備蓄並びに調達計画に基づき、避難者のための燃料等生活必需品等の備蓄及び更新を行う。

3 燃料等生活必需品の調達体制の整備

町は、燃料等生活必需品の備蓄並びに調達計画に基づき、生産者及び販売業者と十分協議しておく。

4 燃料等生活必需品の輸送体制の整備

県は、燃料等生活必需品の備蓄並びに調達計画に基づき、生産者、販売業者及び輸送業者と十分協議し、県が備蓄並びに調達を行う燃料等生活必需品の町集積地までの輸送に関して、業者と協定の締結に努め、輸送体制を整備しておく。また、これらの輸送力が不足した場合、自衛隊へ要請することにより輸送力を確保できるよう事前に協議しておく。

町は、燃料等生活必需品の備蓄並びに調達計画に基づき、生産者、販売業者及び輸送業者と十分協議し、町が備蓄並びに調達を行う燃料等生活必需品の輸送に関して、業者と協定の締結に努めるものとする。

第5 災害救助用物資・資機材の備蓄並びに調達体制の整備

燃料、発電機、建設機械等の応急・復旧活動時に有効な資機材、地域内の備蓄量、公的機関・供給事業者等の保有量を把握した上で、不足が懸念される場合には、関係機関や民間事業者との連携に努めるものとする。

1 基本事項

(1) 対象者及び品目等

ア 対象者

災害救助用物資・資機材の備蓄の対象者は、災害時に県及び町が行う災害応急対策活動における要救援対象者であり、特に、避難先及び広域避難地において一時的に収容・保護した短期避難所生活者とする。

イ 品目

- (ア) ヘルメット、安全靴・中敷き、安全手袋
- (イ) バール、ジャッキ、のこぎり
- (ウ) 発電器、投光器
- (エ) ハンドマイク
- (オ) 移送用具（自転車、バイク、ゴムボート、船外機、担架等）
- (カ) テント、防水シート
- (キ) 懐中電灯、ヘッドランプ、乾電池
- (ク) 仮設トイレ（簡易トイレ）
- (ケ) 道路、河川、下水道などの応急復旧活動に必要な資機材
- (コ) 間仕切り、女性用更衣テントなどの避難所でのプライバシー保護に必要な資機材

(2) 防災用資機材等の備蓄計画の策定

町は、被害想定及び避難先の収容人員の計画値に基づく必要量を把握の上、災害時の必要品目、数量、保管場所、輸送方法及びその他必要事項等について災害救助用物資・資機材備蓄計画を策定しておく。

2 災害救助用物資・資機材の備蓄

県は、災害救助用物資・資機材備蓄計画に基づき、災害救助用物資・資機材の備蓄を行う。

町は、災害救助用物資・資機材備蓄計画に基づき、救助用物資・資機材の備蓄を行う。

3 災害救助用物資・資機材の調達体制の整備

県は、災害時において救助用物資・資機材を調達できるよう、物資等を保有する業者と協定の締結に努める。

町は、災害時において救助用物資・資機材を調達できるよう、物資等を保有する業者と協定の締結に努める。

4 災害救助用物資・資機材の輸送体制の整備

県は、災害救助用物資・資機材備蓄計画に基づき、広域防災拠点における備蓄物資等の拠出、仕分け、輸送に関し担当課等と十分協議しておく他、これらの物資等を必要とする地方機関や町の集積地までの輸送に関し輸送業者と協定の締結に努める。

町は、災害救助用物資・資機材等の拠出、仕分け、輸送に関し担当課と十分協議しておく他、災害救助用物資・資機材の輸送に関し輸送業者と協定の締結に努める。

第6 医療救護資器材、医薬品の備蓄並びに調達体制の整備

1 基本事項

(1) 対象者

災害時の医療及び助産救護活動を行う県、町及び県、町が要請した機関とする。

(2) 品目及び目標数量

品目は、災害用医療セット（救急箱）、ベット兼用担架等の応急医療用資器材並びに消毒剤、止血剤及び各種疾患用剤等の医薬品等とする。

2 医療救護資器材、医薬品の備蓄並びに調達

県は、被害想定に基づき、備蓄すべき医療救護資器材並びに流通在庫から調達すべき医薬品の品目、数量、輸送方法及びその他必要事項等を策定する。

町は、被害想定結果に基づく人的被害（負傷者）数及び医療関連機関における現在のストックの状況を把握の上、町が備蓄すべき医療救護資器材、医薬品の品目、数量、保管場所、輸送方法及びその他必要事項等の策定に努める。

(1) 災害時の医療及び助産活動のための医療救護資器材、医薬品の備蓄及び更新に努める。

(2) 医薬品等備蓄施設における災害時の医薬品等資材の品質の安全確保について、管理責任体制を明確にするなど自主対策の推進に努める。

3 医薬品等の輸送、仕分け、管理体制の整備

県は、医療資器材の集積所、救護所、避難所等における医薬品等の輸送について担当課と協議しておくとともに、医薬品等の仕分け、管理について薬剤師等専門知識を持ったマンパワーが必要であることから、薬剤師会等に協力を求めるなど医薬品管理体制の整備を図る。

町は、医療用資器材の集積所、救護所、避難所等における輸送について担当課と協議しておく他、輸送業者と協定の締結に努める。

○ 大規模災害時に需要が見込まれる医薬品等

1. 発災から3日間＜主に外科系措置（重症患者は医療機関へ搬送までの応急処置）用＞の医薬品等

予想される傷病・障がい	多発外傷、熱傷、挫滅創、切創、打撲、骨折 等
-------------	------------------------

<医療用>

必要性の高い医薬品 (薬効別)	適応する傷病	災害用医薬品備蓄上の留意事項
○医療材料 (小外科セット、縫合セット、包帯等)	体外出血を伴う各種外傷	<ul style="list-style-type: none"> 大量需要が予測される（被害想定以上の確保が必要） 保管は容易 ディスプレイ製品が適当
○細胞外液補充液 維持液 代用血漿液	大量出血 ショック 等	<ul style="list-style-type: none"> 大量需要が予測される（被害想定以上の確保が必要） 嵩張るもの多く、保管場所の確保が困難 保管は常温可 保管数量と同数の点滴セットが必要
○血液製剤	大量出血、 特殊疾患	<ul style="list-style-type: none"> 日赤血液センターの対応が期待できる 有効期限が短く迅速な対応が必要
○薬剤 ・解熱鎮痛消炎剤 (小児用含む)	多発外傷、熱傷、挫滅創、切創、打撲、骨折 等	<ul style="list-style-type: none"> 大量需要が予測される（被害想定以上の確保が必要） 冷所保存薬剤は不適（常温品が適当）
・抗生物質製剤 (小児用含む)	多発外傷、二次感染予防、各種感染症	<ul style="list-style-type: none"> 大量需要が予測される（被害想定以上の確保が必要） 適応症が多様であり3日目以降も高需要が予想される 保管は常温可
・滅菌消毒剤	各種外傷	<ul style="list-style-type: none"> 大量需要が予測される（被害想定以上の確保が必要） 嵩張るもの多く、保管場所の確保が困難 保管は常温可
・外皮用薬	各種外傷、各種皮膚疾患	<ul style="list-style-type: none"> 初期には大量需要が予測される 保管は常温可
・止血剤	各種出血性疾患	同 上
・強心剤、昇圧剤	心疾患（心不全等）、低血圧	同 上
・局所麻酔剤	外傷等（外科措置用）	<ul style="list-style-type: none"> 外科措置用剤として必要性は高い 保管は常温可

<一般用>

必要性の高い医薬品 (薬効別)	適応する傷病	災害用医薬品備蓄上の留意事項
・湿布薬 (鎮痛、鎮痒、収斂、消炎剤) ┌ 冷湿布 └ 温湿布	打撲、筋肉痛、腰痛	・初期には特に冷湿布の需要が増す ・嵩張るが保管は容易 ・保管は常温可
・殺菌消毒薬 (その他の外皮用薬)	外傷全般	・特に初期に大量需要が予測される (被害想定以上の確保が必要) ・プラスチックボトル(100ml入)が保管、 使用に便利 ・希釈不要のものが適当・保管は常温可
・衛生材料 (ガーゼ、包帯、脱脂綿、 紙おむつ等)	外傷全般	・特に初期に大量需要が予測される (被害想定以上の確保が必要) ・保管時はセットにしておくと便利 ・保管は常温可
・ストマ用装具 (蓄便袋、蓄尿袋)	オストメイト	・対象者数を把握可 ・保管は常温可

2. 外部からの救援が見込まれる3日目以降<主に急性疾患措置用>の医薬品等

予想される傷病	心的外傷後ストレス障がい (PTSD) 、不安症、不眠症、過労、便秘症、食欲不振、腰痛、感冒、消化器疾患、外傷の二次感染症 等
---------	---

季節的な疾病	インフルエンザ、食中毒等
--------	--------------

<医療用> 1 の他

必要性の高い医薬品 (薬効別)	適応する傷病	災害用医薬品備蓄上の留意事項
・鎮咳剤、去たん剤 (小児用含む)	感冒、慢性疾患 等	・特に冬期に大量需要が予測される ・集団避難生活への気遣いからも多く求められる ・保温は常温可
・止しゃ剤、整腸剤 (小児用含む)	下痢、その他	・体力の低下に伴い多発 (=需要大) ・保温は常温可
・便秘薬 (下剤、浣腸剤)	便秘	・水分の摂取不良等から多発 (=需要大) ・他種類の剤型あり (坐剤は冷所保存) ・飲み下し困難者は浣腸が必要
・催眠鎮静剤、抗不安剤	不眠症、不安症、神経症、PTSD	・避難所生活長期化に伴い多発 (=需要大) ・向精神薬については保管対策必要 ・保管は常温可
・口腔用塗布剤 (その他の消化器官用薬)	口内炎、舌炎	・栄養摂取不良から多発 (=需要大) ・保管が容易な外用薬が適当 ・保管は常温可

必要性の高い医薬品 (薬効別)	適応する傷病	災害用医薬品備蓄上の留意事項
・消化性潰瘍用剤	胃、十二指腸潰瘍	・慢性疾患患者及び災害後ストレスによる新規患者の多発が予測される ・保管は常温可
・健胃消化剤	消化不良、胃部不快感、 食欲不振	・避難所生活長期化に伴い多発 (=需要大) ・種類は豊富 ・保管は常温可
・総合感冒剤 (小児用含む)	感冒	・特に冬期に大量需要が予測される ・避難生活長期化に伴い多発 (=需要大) ・小児用にはシロップが適当 ・保管は常温可

<一般用> 1 の他

必要性の高い医薬品 (薬効別)	適応する傷病	災害用医薬品備蓄上の留意事項
・催眠鎮静剤、強心剤	不眠、動悸、めまい	・中期以降に多発 (=需要大) ・特に医師、薬剤師の指示が必要 ・保管は常温可 (保管対策は必要)
・便秘薬 (下剤、浣腸剤)	便秘	・中期以降に多発 (=需要大) ・保管は常温可
・ビタミンB剤	栄養補給、肉体疲労、 眼精疲労	・避難生活長期化に伴い多発 (=需要大) ・嵩張るがドリンク剤は便利 ・保管は常温可
・絆創膏	各種外傷	・各種サイズが必要 ・保管は容易
・目薬 (眼科用剤)	充血、抗炎症、眼精疲労、 アレルギー、抗菌 等	・埃、粉塵による障がい多発 (=需要大) ・有効期限短いので要注意 ・保管は容易
・マスク	感冒、その他予防	・埃、粉塵が多い場合必要性が高い (阪神では一時的に不足した)
・うがい薬 (含嗽剤)	感染予防、口内殺菌	・避難生活長期化に伴い多発 (=需要大) ・特に冬期に需要が高まると予測される ・溶解の必要な散剤は不適 ・保管は常温可
・一般用総合感冒剤	感冒	・特に冬期に大量需要が予測される ・小児用にはシロップが適当 ・保管は常温可

3. 避難所生活が長期化する頃<主に慢性疾患措置用>の医薬品等＝医療機関へ引継ぐまでの応急的措置

予想される傷病	急性疾患の他、高血圧、呼吸器官疾患、糖尿病、心臓病 等
---------	-----------------------------

季節的な疾病	花粉症、喘息、真菌症 等
--------	--------------

<医療用> 1, 2の他

必要性の高い医薬品 (薬効別)	適応する傷病	災害用医薬品備蓄上の留意事項
・降圧剤	高血圧	・高血圧疾患患者はかなり多い (=需要大) ・保管は常温可
・抗血栓用剤	各種血栓、塞栓症	・治療継続中の慢性疾患患者に必要 ・医師の指示のもとに使用 (中断は危険) ・保管は常温可
・糖尿病用剤 (インスリン注射 経口糖尿病治療剤)	糖尿病	・糖尿病患者は以外に多く、患者に合った剤型が必要 ・剤型により保管条件は異なる
・心疾患用剤	心疾患 (狭心症、心不全、心筋 梗塞、不整脈)	・心疾患は広範囲にわたり各種薬が必要 ・心疾患患者には緊急の対応が必要 ・外用剤(貼付剤)もある ・避難所生活長期化に伴い発作多発
・喘息治療剤	喘息 (気管支喘息含む)	・エアゾール吸入型が便利 ・保管は常温可
・抗ヒスタミン剤 (小児用含む)	アレルギー諸症状	・季節によっては大量需要が予測される ・一般的なもので対応可 ・小児はドライシロップが適当 ・点鼻薬、点眼薬も有効
・寄生性皮膚疾患剤	真菌症 他	・特に夏期に需要が増すと予測される ・保管は容易

<一般用> 1, 2 の他

必要性の高い医薬品 (薬効別)	適応する傷病	災害用医薬品備蓄上の留意事項
・胃腸薬 (消化性潰瘍用剤、健胃消 化剤、制酸剤、複合胃腸剤、 その他の消化器官用薬)	消化不良、 胃腸痛、 胃部不快感	・避難所生活長期化に伴い大量需要が予 測される ・保管は常温可
・止しゃ剤、整腸剤	下痢	同 上
・鼻炎薬(耳鼻科用剤)	鼻炎 (鼻水、鼻閉 等)	・季節によっては大量需要が予測される ・保管は常温可
・アレルギー用薬	アレルギー性疾患 (じんましん、花粉症)	同 上
・公衆衛生用薬	<用途> ・防疫活動用	・季節によっては大量需要が予測される ・消毒液散布用の器具が必要 ・保管は常温可

第16節 廃棄物等の処理体制の整備

第1 基本的な考え方

地震災害時には、建物の倒壊、焼失等により、大量の廃棄物が発生するおそれがある。

また、トイレの使用ができないことにより、し尿処理の問題が生じる。特に、多くの被災者が生活している避難所等において、仮設トイレ等の早急な設置が必要となる。

このため、廃棄物等の処理体制を整備しておくことにより、効果的に廃棄物を処理できるようにしておく。

第2 廃棄物処理体制の整備

1 趣旨

災害にともない大量に発生した廃木材やコンクリート殻類等の災害廃棄物を適正に処理する体制を整備する。

2 廃棄物処理要領の習熟と体制の整備

町は、廃棄物等の処理活動の要領・内容に習熟するとともに、必要な体制を整備する。

災害廃棄物等を迅速に処理する為、仮置場の配置や災害廃棄物の処理方法等について「災害廃棄物対策指針（平成26年3月 環境省）」を参考に別途定める。

また、県及び町等は、あらかじめ民間のごみ処理関連業者・団体を把握し、災害時において迅速に収集運搬ができるようまた、それに伴う資機材、人員の確保等について、積極的な協力が得られるよう、事前に協力体制を整備しておくことが必要である。

3 維持管理対策

町等は、廃棄物の適正処理に影響が生じないように、普段より施設の維持管理を十分に行う。

また、廃棄物処理施設については、大規模災害時に稼働することにより、電力供給や熱供給等の役割も期待できることから、始動用緊急電源のほか、電気・水・熱の供給設備を設置するよう努める。

4 災害廃棄物の仮置場の選定

災害時における災害廃棄物等の仮置場の候補地をあらかじめ選定しておく。選定の基準は以下のとおりとする。

- (1) 他の応急対策活動に支障のないこと。
- (2) 環境衛生に支障がないこと。
- (3) 搬入に便利なこと。
- (4) 分別等適正処理の対応が出来ること。

5 広域処理体制の確立

町等は、大量の災害廃棄物の発生に備え、広域処理体制の確立及び十分な大きさの仮置き場・処分場の確保に努める。また、広域処理を行う地域単位で、一定程度の余裕をもった処理施設の能力を維持し、災害廃棄物処理機能の多重化や代替性の確保を図る。

第3 し尿処理体制の整備

1 趣旨

災害時に発生した、し尿を適正に処理する体制を整備する。

2 し尿処理要領の習熟と体制の整備

町等は、廃棄物等の処理活動の要領及び内容に習熟するとともに、必要な体制を整備する。

また、県及び町等は、あらかじめ民間のし尿処理関連業者・団体を把握し、災害時において迅速に収集運搬ができるようまた、それに伴う資機材、人員の確保等について、積極的な協力が得られるよう、事前に協力体制を整備しておくことが必要である。

3 災害用仮設トイレの整備

県及び町等は、あらかじめ民間の仮設トイレ等を扱うリース業者・団体を把握し、災害時に積極的な協力が得られるよう、事前に協力体制を整備しておくとともに、ライフラインの被災を想定して対応を検討しておくことが必要である。

4 し尿処理排出量の推定

被災した家屋等の汲取式便槽のし尿については、被災地における防疫上、収集可能になった日よりできる限り早急に収集処理を行う必要があるため、平常時における量に加え一時的であるが、処理量の増加があるものと考えられる。

そのため、緊急時における収集体制の確立を図るとともに、処理場においてもそれに対応できるようにしておく。なお、被災世帯の処理量のほか、流失・損壊家屋の便槽のし尿分が加わるものと想定しておく。

第4 応援協力体制の整備

県は、町における廃棄物処理体制への指導・助言・広域的な協力体制の確保・被害情報収集体制の確保のため、市町村等・他県・廃棄物関係団体・関係省庁との連絡調整等をスムーズに実施できる体制を整備しておく。

廃棄物の処理は町が個別に行っている事業であるため、被災地域が局所的となるような直下型地震に対しては、市町村等間での廃棄物等の収集運搬体制の整備、被災した処理施設の復旧作業期間における廃棄物等の処理に関する応援協力体制の整備が必要となる。

そのため、町は、災害廃棄物等の処理の応援を要請する相手方の業者、各団体について、あらかじめその応援能力等について十分調査のうえ、応援協定の締結を図ること等により体制を整えておく。

第17節 防疫・保健衛生体制の整備

第1 基本的な考え方

地震災害時の被災地域においては、衛生条件が極度に悪く、感染症等の疾病の発生が多分に予想されるので、これを防止するための防疫・保健衛生、食品衛生、監視体制等を整備しておく。

第2 防疫・保健衛生体制の整備

県（保健所）及び町における災害防疫のための各種作業実施組織の編成について、あらかじめ、以下の体制を整備しておく。

1 町の防疫班の編成

町は、防疫作業のために防疫班の編成計画を作成する。

防疫班は、町の職員及び臨時に雇い上げた作業員をもって編成する。

2 県の検病調査班の編成

県（保健所）は、検病調査のための検病調査班の編成計画を作成する。

検病調査班は、各保健所1班とし、1班の編成は医師1名、保健師又は看護師1名、臨床検査技師1名、事務連絡員1名の4名を基準とする。

3 防疫・保健衛生活動要領の習熟

県、町及び関係機関は、活動方法・内容に習熟する。

第3 食品衛生、監視体制の整備

地震災害時は、食品衛生監視員のみでは十分な監視指導が出来ない場合もあるので、営業施設の被災状況の把握、被災施設の重点的監視を行う体制を整備するとともに、速やかな状況把握と衛生指導を行うため、業者団体との連携の強化に努める。

第4 防疫用薬剤及び器具の備蓄

県及び町は、消毒剤、消毒散布用器械、運搬器具等について、災害時の緊急の調達に困難が予想されるものについては、平常時からその確保に努める。

第5 動物愛護管理体制の整備

町は、家庭動物として飼育されていた動物が放逐されることによる放浪動物や飼育放棄が発生しないよう、平時から家庭動物の避難用品の確保や同行避難が行えるよう啓発や体制の整備を図る。

第18節 消防団及び自主防災組織の育成強化

第1 基本的な考え方

広域にわたり甚大な被害をもたらす地震災害による被害を軽減するためには、町民自らが警戒避難活動や救出・救助などの災害防止活動に取り組む必要がある。

そこで、町は、消防団及び自主防災組織の育成強化を図るとともに、これらの組織の連携、組織の活動環境を整備することにより地域コミュニティの防災体制の強化を図る。

第2 消防団の育成強化

1 基本方針

消防団は、災害時における水防、救助、災害復旧等の第一線での活動や平常時におけるコミュニティ活動の中心的役割等地域社会の中で重要な役割を果たしている。

このため、消防団を地域防災の中核団体と位置づけ、育成強化を促進する。

2 現状及び今後の取り組み

近年の社会経済情勢の変化は、消防団活動にも影響を及ぼしており、過疎化・高齢化の進展や就業構造の変化により、団員数の減少、団員の高齢化に伴う消防力に低下、団員のサラリーマン化に伴う昼間消防力の低下といった課題を抱えている。

今後は、町において、次のような点に留意し、地域の実情に応じて、消防団の育成強化を図り地域社会における防災体制の確立を図っていく。

- (1) 消防施設、設備及び装備のより一層の強化、高度化を図り、省力化を推進する。
- (2) 団員の処遇改善、教育訓練体制の充実を図る等活性化対策を推進する。
- (3) 消防団活動に対する地域住民や事業所の理解促進を図る。
- (4) 公募制の導入等入団募集方法の検討や事業所への働きかけなどいわゆる「サラリーマン」対策を実施し青年層の入団促進を図る。
- (5) 女性消防団員活動の積極的推進を図る。

第3 自主防災組織の育成強化

1 地域の自主防災組織の育成強化

(1) 全体計画

ア 基本方針

地震災害に際して、被害を防止し、軽減するためには、町民の自主的な防災活動が必要不可欠となる。町民自らが初期消火活動や自主避難等を行い、被災者を救出・救護することなどで、これらの防災活動を行うときは、町民が地域ごとに団結し、組織的に行動することによって、その効果が最大限に発揮できる。

このため、地域に密着した自主防災組織の結成等を促進する。

イ 自主防災組織の編成

以下の点に留意して、自主防災組織の編成を行う。

- (ア) 地域自主組織及び自治会等に防災部を設置している場合等、すでに自主防災組織と類似した組織がある場合は、その活動内容の充実、強化を図る。
- (イ) 地域自主組織及び自治会等があるが、特に防災活動を行っていない場合は、活動の一環

として防災訓練等防災活動を取り上げることにより、自主防災体制の整備を推進する。

(ウ) 地域自主組織及び自治会等がなく、新たに自主防災組織を設ける場合においても、その地域で活動している何らかの組織の話合いの場や防災訓練等を通じて、自主防災組織の設置を推進する。

ウ 自主防災組織の平常時の活動

(ア) コミュニティ活動

要配慮者を含めた自分たちの地域は自分たちで守ろうという連帯意識の醸成

(イ) 防災知識の普及

災害の心得、応急手当の方法、避難の方法、消防水利の所在等防災に関する正確な知識の習得

(ウ) 防災訓練

情報連絡訓練、消火訓練、避難訓練、救出救護訓練の実施

(エ) 防災資機材等の備蓄等

消火用資機材、応急手当用医薬品等の整備、点検等

エ 自主防災組織の災害時の活動

(ア) 情報の収集・伝達

(イ) 出火防止、初期消火

(ウ) 避難誘導

(エ) 救出救護

(オ) 給食給水

(カ) 要配慮者の安全確保等

オ 自主防災組織等の育成

住民の自主防災組織に対する関心を高めるため、県、町、消防本部、関係団体が協力して、啓発活動を展開し防火防災意識を高め、組織化を図るとともに、消防団とこれらの組織との連携等を通じて地域コミュニティの防災体制の充実を図る。

町、消防本部は、研修の実施などによる防災リーダーの育成、組織への指導、助言を行うとともに、多様な世代が参加できるような環境の整備などにより、これらの組織の日常化、訓練の実施を促し、住民は、地域の防災訓練など自発的な防災活動に参加するよう努める。その際、女性の参画の促進に努める。

カ 民間防火組織の育成

日頃から火災予防に関する知識を身につけ、出火防止、初期消火方法、避難等の行動・知識を習得することは、安全な地域社会づくりに必要なことである。

そこで、防火防災意識の高揚と知識の普及を図るため、民間の防火組織として、幼年消防クラブ、少年消防クラブ、婦人（女性）防火クラブの育成強化を図る。

第4 住民による地区の防災活動の推進

町内の一定の地区内の住民は、当該地区における防災力の向上を図るため、共同して、防災訓練の実施、物資等の備蓄、高齢者等の避難支援体制の構築等自発的な防災活動の推進に努める。この場合、必要に応じて、当該地区における自発的な防災活動に関する計画を作成し、これを地区防災計画の素案として防災会議に提案するなど、当該地区の町と連携して防災活動を行う。

町は、地域防災計画に地区防災計画を位置付けるよう町内の一定の地区内の住民から提案を受け、必要があると認めるときは、地域防災計画に地区防災計画を定める。

第19節 企業（事業所）における防災の促進

第1 基本的な考え方

企業（事業所）は、災害時の企業の果たす役割（生命の安全確保、二次災害の防止、事業の継続、地域貢献・地域との共生）を十分に認識し、災害時の防災体制の整備や重要業務を継続するための取組が求められている。

県及び町は、企業（事業所）における防災組織の整備や事業継続計画（BCP）の策定などを推進する必要がある。

第2 防災体制の整備

県は、企業（事業所）における防災組織の整備の促進を目的として、町とともに関係機関の協力体制の確立に努めるとともに、町が行う防災組織整備の支援を行う。

町は、消防法により自衛消防組織の設置が義務づけられている企業（事業所）に対して、自衛消防組織の整備・充実を支援するとともに、地域町民の自主防災組織との連携強化を図る。また、設置が義務づけられていない企業（事業所）についても、自主的な防災組織の設置を促進する。

企業（事業所）においては、防災組織の整備や防災訓練の実施、事業所の耐震化などの防災体制の整備に努める。

第3 事業継続の取組の推進

県及び町は、企業（事業所）における事業継続計画の策定のための普及啓発や情報提供など、企業（事業所）の事業継続に向けた取組を推進するとともに、事業継続マネジメント（BCM）構築支援等の高度なニーズにも的確に応えられる企業等の健全な発展に向けた条件整備に取り組む。

「むやみに移動を開始しない」という帰宅困難者対策に対する基本原則や安否確認手段について平時から積極的に広報するとともに、必要に応じて、滞在場所の確保を推進する。また、企業等に対して、従業員等を一定期間事業所等内に留めておくことができるよう、必要な物資の備蓄等を促す、大規模な集客施設等の管理者に対して、利用者の誘導體制の整備を促すなど、帰宅困難者対策を行う。

企業（事業所）は、災害時に重要業務を継続するための事業継続計画を策定・運用するよう努めるとともに、予想被害からの復旧計画策定、各計画の点検・見直し、燃料・電力等重要なライフラインの供給不足への対応、取引先とのサプライチェーンの確保等の事業継続上の取り組みを継続的に実施するなど事業継続マネジメント（BCM）の取組みを通じて、防災活動の推進に努める。特に、食料、飲料水、生活必需品を提供する事業者など災害応急対策等に係る業務に従事する企業は、県及び町が実施する企業との協定の締結や防災訓練の実施等の防災施策の実施に協力するよう努める。

第4 事業者による地区の防災活動の推進

町内の一定の地区内に事業所を有する事業者は、当該地区における防災力の向上を図るため、共同して、防災訓練の実施、物資等の備蓄、高齢者等の避難支援体制の構築等自発的な防災活動の推進に努める。この場合、必要に応じて、当該地区における自発的な防災活動に関する計画を作成し、これを地区防災計画の素案として町防災会議に提案するなど、当該地区の町と連携して防災活

動を行う。

町は、地域防災計画に地区防災計画を位置付けるよう町内の一定の地区内に事業所を有する事業者から提案を受け、必要があると認めるときは、地域防災計画に地区防災計画を定める。

第20節 災害ボランティアの活動環境の整備

第1 基本的な考え方

大規模災害発生時には、救護活動をはじめ各種の支援活動が必要となり、公的機関の応急・復旧活動とともに、ボランティアによる被災者のニーズに応じたきめ細やかな支援が求められる。

災害発生時に被災者の支援を目的として様々な活動を展開するボランティア団体・NPO等の団体、個人を「災害ボランティア」という。

県及び町は、ボランティアの自主性を尊重しつつ、日本赤十字社島根県支部、社会福祉協議会、災害支援に関わるNPO等関係機関と連携し、災害発生時にボランティアニーズの把握、災害ボランティアの受け付け、登録、派遣調整など、災害ボランティアの活動が円滑かつ効果的に行えるよう、平時から活動環境の整備を図る。また、全国各ブロックの特定の都市等と平常時から交流を進めることにより、迅速かつ円滑な災害ボランティア派遣要請が可能となる仕組みづくりに努める。

第2 災害ボランティアの活動内容

災害時におけるボランティア活動には、以下に例示するような被災者の生活支援を目的とする一般ボランティアの活動と専門知識、技術や特定の資格を必要とする専門ボランティアの活動とがある。

また、これらの災害ボランティアが活動しやすいように、ボランティアニーズの把握、派遣調整、関係機関との調整を行うボランティア・コーディネーターの活動がある。

一般ボランティア

- (1) 災害情報・生活情報等の収集、伝達
- (2) 避難所等における炊き出し、清掃等の被災者支援
- (3) 救援物資、資器材の仕分け・配給
- (4) 軽易な応急・復旧作業
- (5) 災害ボランティアの受入業務
- (6) 外国人被災者への情報提供、簡単な通訳（意思疎通の補助）

第3 災害ボランティアの育成

県は、町、日本赤十字社島根県支部、社会福祉協議会、災害支援に関わるNPO等関係機関と連携し、災害ボランティア活動に必要な知識についての講習や訓練の実施に努めるとともに、活動上の安全の確保、災害ボランティアセンター運営のための人材育成に努める。

第4 災害ボランティアの普及・啓発

県及び町は、日本赤十字社島根県支部、社会福祉協議会、災害支援に関わるNPO等関係機関と連携し、災害ボランティアが円滑に受け入れられるよう、平常時から、地域町民にも災害ボランティアの役割・活動についての普及・啓発に努める。

第5 災害ボランティアコーディネーターの育成

県は、町、日本赤十字社島根県支部、社会福祉協議会、災害支援に関わるNPO等関係機関と連携し、災害ボランティアコーディネーターの育成に努める。

第2 1節 防災教育

第1 基本的な考え方

地震災害による被害を未然に防止し最小限にとどめるには、町民をはじめ各防災関係機関等が、地震に関する知識と各自の防災対応について、日頃から習熟しておくことが不可欠である。

このため、各防災関係機関は、町民の防災意識の高揚を図るとともに、家庭や職場、学校などにおける地域の防災行動力を向上させるため、防災知識の普及啓発、防災教育の推進に努める。

また、個人や家庭、地域、企業、団体等が日常的に減災のための行動と投資を息長く行う町民運動の展開に努めるものとする。その推進にあたっては、時機に応じた重点課題を設定する実施方針を定めるとともに、関係機関等の連携の強化を図ることに努めるものとする。

第2 町職員への防災教育

県及び町等の職員に地震災害時における的確な判断力を養い、各機関における防災活動を円滑に進めるため、次により防災教育の普及徹底を図る。

1 教育の方法

- (1) 講習会、研修会の実施（自治研修所等で実施する県職員向け研修等）
- (2) 各種防災訓練への積極的参加の促進
- (3) 職員用防災活動マニュアル（活動手引き）や啓発用資料の作成・配布
- (4) 過去の災害現場の現地視察・調査の実施

2 教育内容

- (1) 地震についての一般的知識
- (2) 防災対策の現況と課題
- (3) 地域防災計画、防災業務計画の内容
- (4) 各機関の防災体制と各自の役割分担
- (5) 職員のとるべき行動
- (6) 防災活動に関する基礎的知識（防災資機材の使用方法等）、及び医療・救護等の技能修得
- (7) 総合防災情報システムの操作方法等
- (8) その他必要な事項

第3 町民への防災教育

県、町及び防災関係機関は、町民に家屋の耐震診断や家具類の転倒防止対策、3日分の食料・飲料水等の個人備蓄、非常持出品の準備等家庭での予防・安全対策及び地震発生時にとるべき行動など防災知識の普及啓発を図る。この場合、要配慮者に十分配慮し、地域において避難行動要支援者を支援する体制が整備されるよう努めるとともに、災害時の男女のニーズの違い等男女双方の視点に十分配慮するよう努めるものとする。

1 普及の方法

(1) 社会教育事業、各種団体、地域コミュニティを通じたの普及・啓発

地域自主組織、自治会、自主防災組織、PTA、女性団体、事業所団体等各種団体を対象とした研修会、講習会、集会等の開催、ビデオ、映画フィルムの貸出、自主的な防災マップづくりや防災資料の提供等を通じて災害に関する知識を普及啓発するとともに、交流センター等の社会教育施設を活用するなど、地域コミュニティにおける多様な主体の関わりの中での防災活動を促進し、町民がそれぞれの立場から社会の一員としての自覚をもち、地域の地震防災活動に寄与する意識を高める。

また、町民等の防災意識の向上及び防災対策に係る地域の合意形成の促進のため、防災に関するさまざまな動向や各種データを分かりやすく発信するものとする。

(2) 広報媒体による普及

県及び町は、以下に示す多様な広報媒体により、防災知識の普及に努める。

- ア ラジオ、テレビ、CATV、町ホームページ（防災に関するページの活用）等
- イ 新聞、雑誌
- ウ 広報紙やパンフレット等の印刷物
- エ 防災ビデオ
- オ 講演会・映画上映会等の開催
- カ 防災マップ等

2 周知内容

(1) 町の防災対策

(2) 地震災害に関する一般的知識と過去の災害事例

(3) 地震災害に対する平素の心得

- ア 周辺地域における災害危険性（地盤災害、津波、火災、危険物災害等）の把握
- イ 負傷の防止や避難路の安全確保の観点から、家屋等の点検や家具・ブロック塀等の転倒防止対策等家庭での予防・安全対策
- ウ 家族内の連絡体制について、あらかじめ決めておくこと
- エ 火災の予防
- オ 応急救護等の習得
- カ 避難の方法（避難路、避難先の確認）
- キ 食料、飲料水、携帯トイレ、トイレットペーパー等物資の備蓄（3日分程度）
- ク 非常持出品の確認（貴重品、携帯ラジオ、懐中電灯、乾電池、衣類、応急医薬品、非常食のほか、紙おむつや粉ミルクなど家族構成にあわせて準備）
- ケ 自主防災組織の結成
- コ 要配慮者への配慮及び避難行動要支援者への支援
- サ ボランティア活動への参加
- シ 飼い主による家庭動物との同行避難や避難所での飼養についての準備等

(4) 災害発生時の心得

- ア 地震発生直後にとるべき行動（場所別）
- イ 出火防止と初期消火
- ウ 自宅及び周辺地域の被災状況の把握
- エ 救助活動
- オ テレビ・ラジオ等による情報の収集
- カ 避難実施時に必要な措置

- キ 避難先での行動
- ク 自主防災組織の活動
- ケ 自動車運転中及び旅行中等の心得
- コ 災害用伝言サービスによる安否情報等の登録（運用開始時）
- サ マニュアルの作成や訓練を通じた、住民による主体的な避難所の運営管理のために必要な知識等

3 地震保険の活用

地震保険は、地震等による被災者の生活の安定に寄与することを目的とした公的保険制度である。火災保険では、地震・津波等による被害は補償されないことから、被災者の生活再建にとって有効な手段の一つであるため、県、町等は、その制度の普及促進に努めるものとする。

第4 学校教育における防災教育

1 趣旨

学校における防災教育は安全教育の一環として、幼児、児童及び生徒等（以下児童等）の安全確保及び防災対応能力の育成や自他の生命尊重の精神、ボランティア精神を培うため、下記の点をねらいとして、教育課程に位置づけ、教育活動全体を通じて、計画的、組織的に行う。

また、学校における体系的な防災教育に関する指導内容の整理、防災教育のための指導時間の確保など、防災に関する教育の充実に努めるものとする。このほか、学校において、外部の専門家や保護者等の協力の下、防災に関する計画やマニュアルの策定が行われるよう促すものとする。

- (1) 災害時における危険を認識し、日常的な備えを行うとともに、状況に応じて、的確な判断のもとに、自らの安全を確保するための行動ができるようにする。
- (2) 災害発生時及び事後に進んで他の人々や集団、地域の安全に役立つことができるようにする。
- (3) 自然災害の発生メカニズムをはじめとして、地域の自然環境、地震災害や防災についての基礎的・基本的事項を理解できるようにする。

2 各教科・道徳・特別活動・総合的な学習の時間における防災教育

体育・保健体育科、理科、社会科、生活科などの関連教科において、自然災害の発生のメカニズムや地域の自然災害や防災体制など、基本的事項を系統的に理解し、思考力、判断力を高め、それを働かせることによって意思決定ができるようにする防災学習を行う。

学級活動・ホームルーム活動、児童会活動・生徒会活動、学校行事等の特別活動を中心に課外活動や日常の学校生活での指導なども含めた幅広い機会をとらえて、災害時に起こる様々な危険を理解して的確な判断のもとに安全に行動できるようにする防災指導を行う。

防災学習及び防災指導の基盤となる生命尊重や思いやりなどの心情や態度を育てるため、道徳の時間の指導との密接な関連を図る。

総合的な学習の時間において、学校の実状に応じて、教科などの発展として、防災に関する課題を設定し取り組む。

3 学校行事としての防災教育

避難訓練は、表面的、形式的な指導に終わることなく、具体的な場面を想定したり、関連教科や学級活動・ホームルーム活動との連携を図るなど適切に行う。

特に、休憩時間や放課後などの授業時間外や校外で活動中に発生した場合を想定した避難訓練も実施し、教職員がその場になくても、自らの判断で安全な行動がとれるよう指導しておくことが大切である。教職員にあっては、児童等及び施設の安全確認、校内の連絡体制などそれぞれの役割の習熟に努めることが重要である。

また、防災意識を高めるため、防災専門家や災害体験者の講演会の開催、地震体験車（起震車）等による地震疑似体験の実施及び町が行う防災訓練への参加等、体験を通じた防災教育を実施する。

4 教職員に対する防災研修

災害時における児童生徒に対する指導方法、負傷者の応急手当の方法、火災発生時の初期消火法、災害時の児童等の心のケアなど災害時に特に留意する事項等に関する研修を行い、災害時の教職員のとるべき行動とその意義の周知徹底を図る。

また、指導に当たる教職員は、災害時のイメージトレーニングやシミュレーションを行い、緊急時に迅速かつ適切な行動がとれるようにしておく。

第5 防災上重要な施設の職員等への防災教育

1 防災上重要な施設が行う防災教育

施設管理者等は職員に講習会や防災訓練等を通して防災学習の徹底を図ることとする。

2 防災関係機関が行う防災教育

防災関係機関は、施設管理者及び防災要員に対し、法令に定める保安講習・立入検査、地域における防災講習会等を通じ、防災施設の点検・改修・応急対策上の措置等の周知徹底に努めることとする。

第6 事業所における防災教育等

事業所の防災担当者は、災害時の企業の役割（従業員や顧客の安全確保、二次災害の防止、事業の継続、地域貢献、地域との共生）を十分に認識し、防災体制の整備、防災訓練、事業所の耐震化、従業員教育等を積極的に進めるとともに、災害時に重要業務を継続するための事業継続計画（BCP）の策定に努めることが必要である。

県及び町は、事業所におけるこうした取組に資する情報提供等を進めるとともに、事業継続計画（BCP）策定支援及び事業継続マネジメント（BCM）構築支援等の高度なニーズにも的確に応えられる町場の健全な発展に向けた条件整備等に取り組む。さらに事業所職員の防災意識の高揚を図るとともに、事業所の防災活動を積極的に評価する等により事業所の防災力向上の促進を図る。また、事業所を地域コミュニティの一員としてとらえ、地域の防災訓練等への積極的参加の呼びかけ、防災に関するアドバイスを行う。

「むやみに移動を開始しない」という帰宅困難者対策に対する基本原則や安否確認手段について平時から積極的に広報するとともに、必要に応じて、滞在場所の確保を推進する。また、企業等に対して、従業員等を一定期間事業所等内に留めておくことができるよう、必要な物資の備蓄等を促す、大規模な集客施設等の管理者に対して、利用者の誘導體制の整備を促すなど、帰宅困難者対策を行う。

第7 災害教訓の伝承

- (1) 国、県、町は、過去に起こった大規模災害の教訓や災害文化を確実に後世に伝えていくため、大規模災害に関する調査分析結果や映像を含めた各種資料を広く収集・整理し、適切に保存するとともに、広く一般に閲覧できるよう公開に努めるものとする。また、災害に関する石碑やモニュメント等の持つ意味を正しく後世に伝えていくよう努めるものとする。
- (2) 町民は、自ら災害教訓の伝承に努めるものとする。国、県、町は、災害教訓の伝承の重要性について啓発を行うほか、大規模災害に関する調査分析結果や映像を含めた各種資料の収集・保存・公開等により、町民が災害教訓を伝承する取組みを支援するものとする。

第2.2節 防災訓練

第1 基本的な考え方

地震災害時には、県、町及び各防災関係機関等は、法令又は地域防災計画の定めるところにより災害応急対策活動を実施することとなるが、これらの応急対策活動を円滑に行うためには、平常時から自衛隊、警察本部、消防本部、海上保安庁等国の機関と協力し、また、学校、自主防災組織、非常通信協議会、民間企業、ボランティア団体、要配慮者等を含めた地域住民等の地域に関係する多様な主体と密接に連携し、不測の事態を想定した各種防災訓練を継続的に実施し、災害に備えておく。

第2 総合防災訓練

1 町（広域連携）

町は、県（各地区）、防災関係機関、町民、企業等と一体となって、初動活動訓練や各防災機関の連携訓練など災害応急対策について実践的で実効性のある総合的な防災訓練を実施する。これにより各機関相互の緊密な協力・連携体制を確立するとともに、地域防災計画の内容の理解と防災意識の高揚を図る。

2 町（単独又は隣接市町と共同）

町は、地域における第一次的な防災機関として円滑な災害対策活動を期すため、防災訓練に必要な組織及び訓練実施方法に関する計画を定め、防災関係機関、自主防災組織及び町民の協力を得て、総合訓練を反復して実施する。

3 防災関係機関及び町民等

陸上自衛隊、警察本部、消防本部、指定地方行政機関、指定公共機関、指定地方公共機関、地域自主組織、自治会、自主防災組織及び町民は、総合訓練に積極的に参加し、自らの役割や行動要領の習得に努めるものとする。

第3 シミュレーション訓練（図上訓練）

県、町、防災関係機関は、それぞれ定められた災害応急対策計画や活動マニュアルに基づき、シミュレーション訓練（図上訓練）による各種訓練を実施する。シミュレーション訓練は、様々な想定地震・想定事象のもとで図上で実施し、災害応急対策上の問題点・課題を明らかにすることを目的として、おおむね以下に示す訓練実施項目を実施し、訓練後は、適宜、評価・検討を実施する。

- 1 応急対策に従事し、又は協力する者等の動員・配備、指揮命令、情報収集・伝達
- 2 緊急避難等町民への救援活動及びこれに伴う措置
- 3 応急・復旧用資機材、救助物資等の緊急輸送

第4 個別訓練

県、町及び各防災関係機関等は、総合防災訓練のほか訓練種目を選定し、個別的な訓練を実施する。

1 予報及び警報等の伝達及び通信訓練

気象業務法、消防法に定める予報及び警報等の発表、伝達、受理等について、それぞれの伝達系統を通じて関係機関の有線通信施設を利用し、又は有線通信途絶の想定のもとに無線通信による訓練を行う。

予報及び警報等の町民に対する伝達及び徹底についての訓練並びに停電時等非常事態における伝達訓練も必要によりこれを実施する。

2 災害防御訓練

災害による被害の拡大を防御するための訓練は、おおむね次のとおりとする。

(1) 災害対策本部設置訓練

県及び町は、災害時における応急活動体制を確立できるよう、災害状況に応じた各機関の災害対策本部等の設置・設営及び運営訓練を実施する。

(2) 非常参集訓練

県及び町は、災害時における応急対策に万全を期すため必要な職員の動員体制を整備し、各部局の配備計画に基づいて非常参集訓練を実施する。

(3) 情報収集・非常通信訓練

県及び町は、災害時には、一般加入電話の通信設備、地下・架空ケーブル等が被害を受け、通信が輻輳したり途絶する事態が予想されるので、このような事態に対処するため、災害時に円滑な関係機関との連絡が行えるよう情報伝達訓練を実施する。特に、迅速・正確な被害報告のための訓練を重視する。

(4) 消防、救急・救助訓練

消防機関は、消防、救急・救助活動の円滑な遂行を図るため、不測の事態を想定し、火災防御訓練、救助救出・避難誘導訓練等地域町民と一体となった消防訓練を実施する。

また、消防機関は、中国四国ブロックでの緊急消防援助隊合同訓練等により、緊急消防援助隊の受援体制及び応援体制の習熟を図る。

(5) 避難訓練

学校、病院、社会福祉施設等では、災害時における避難勧告等に迅速かつ円滑に対応するため、定期的又は随時に実践的な訓練を実施し、職員や生徒、入所者等に行動要領を習熟させる。また、訓練の実施に当たっては、ハザードマップ、防災マップ等を活用しつつ行う。

(6) 医療救護訓練

県、町及びDMA T、DPAT、医師会、日赤、薬剤師会等の医療関係機関は、災害時の効果的な医療救護活動を実施できるよう、各機関と連携した医療救護訓練を実施する。

(7) その他の訓練

県、町及び防災関係機関は、それぞれ定められた災害応急対策計画や活動マニュアルに基づき、図上訓練や防災活動従事者の動員訓練、必要資材の応急手配訓練などの各種訓練を実施する。

町は、定期的な訓練の実施により、町民に危険箇所、避難場所等を周知徹底する。訓練においては、訓練地区の地盤災害等による孤立可能性などの情報を提供するとともに、DIG (Disaster Imagination Game 図上訓練ゲーム) の使用等により、町民が地域の災害対策を話し

合い、共有する取り組みを促進する。

3 災害応急復旧訓練

災害の応急復旧を実施するための訓練は、おおむね次の項目について行う。

- (1) 鉄道、道路の交通確保
- (2) 復旧資材、人員の緊急輸送
- (3) 決壊堤防の応急修復
- (4) 電力、通信施設の応急修復

4 防災訓練時の交通規制

県公安委員会は、県、町が行う防災訓練の効果的な実施を図るため、特に必要があると認めるときは、当該訓練に必要な限度で、区域又は道路の区間を指定して、歩行者又は車両の道路における交通規制を行うことができる（災害対策基本法第48条第2項）。

なお、交通規制を実施する場合は、総理府令で定める様式の標示（規制標識）を設置しなければならないが、これが困難な場合は警察官の現場の指示により交通規制を行わなければならない（規制の標識の様式は別記のとおり）。

災対法施行規則別記様式第1（第1条の2関係）

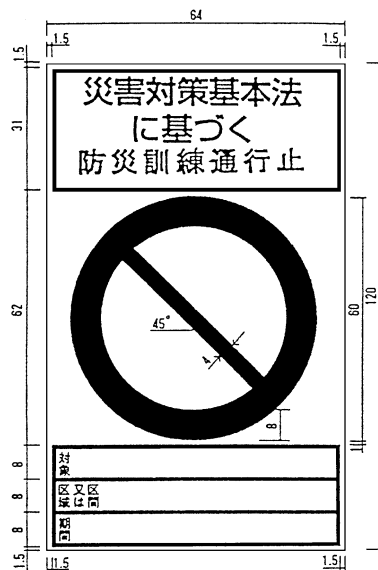

備 考

- 1 色彩は、文字、縁線及び区分線を青色、斜めの帯及び枠を赤色、地を白色とする。
- 2 縁線及び区分線の太さは1センチメートルとする。
- 3 図示の長さの単位は、センチメートルとする。
- 4 道路の形状又は交通の状況により特別の必要がある場合にあつては、図示の寸法の2倍まで拡大し、又は図示の寸法の2分の1まで縮小することができる。

第23節 要配慮者等安全確保体制の整備

第1 基本的な考え方

災害時に迅速・的確な行動が取りにくく被害を受けやすい要配慮者は、本町の高齢化や国際化の進展に伴い、今後増加することが予想される。このため、県、町及び防災関係機関は、平素より要配慮者の安全を確保するための対策を推進する。

第2 避難行動要支援者等支援体制の構築

1 避難行動要支援者に配慮した避難計画の策定

町は、避難計画（本編第2章第7節「避難活動」参照。）の策定に当たっては、特に以下の点に留意する。

- (1) 要配慮者及び避難行動要支援者への避難準備・高齢者等避難開始、避難勧告・避難指示（緊急）等の伝達方法
- (2) 要配慮者及び避難行動要支援者の種別ごとの避難支援の方法及び配慮すべき事項
- (3) 要配慮者及び避難行動要支援者の支援における避難支援等関係者、町の役割分担

2 避難行動要支援者名簿の作成

町は、災害対策基本法に基づき、次のとおり避難行動要支援者名簿を作成し、運用する。

- (1) 町は、地域防災計画に基づき、避難行動要支援者を適切に避難誘導し、安否確認等を行うため、防災担当部局と福祉担当部局等との連携の下、平常時より避難行動要支援者に関する情報を把握し、避難行動要支援者名簿を作成する。

避難行動要支援者名簿は、地域における避難行動要支援者の居住状況や避難支援を必要とする事由を適切に反映したものとなるよう、定期的に更新する。

- (2) 町は、避難支援等に携わる関係者として地域防災計画に定めた者に対し、避難行動要支援者本人の同意を得た上で、あらかじめ避難行動要支援者名簿を提供し、多様な主体の協力を得ながら、避難行動要支援者に対する情報伝達体制の整備、避難支援・安否確認体制の整備、避難訓練の実施等を一層図る。

その際、名簿情報の漏えいの防止等必要な措置を講じる。

- (3) 避難行動要支援者名簿の作成、活用等に当たり必要な次に示す事項等については、地域防災計画に定める。なお、その他必要な事項については、避難行動要支援者の避難支援のための計画等に定める。

ア 避難支援等関係者となる者

奥出雲町消防団、雲南消防本部、雲南警察署、民生委員、奥出雲町社会福祉協議会、自治会等

イ 避難行動要支援者名簿に掲載する者の範囲

(ア) 75歳以上のみの世帯員

(イ) 介護保険法（平成9年法律第123号）に規定する要介護・要支援認定を受けた者

(ウ) 身体障害者福祉法（昭和24年法律第283号）に規定する身体障害者手帳の交付を受けた者

(エ) 療育手帳制度要綱（昭和48年厚生省発児第156号）に規定する療育手帳の交付を受けた者

(オ) 精神保健及び精神障害者福祉に関する法律（昭和25年法律第123号）に規定する精

神障害者保健福祉手帳の交付を受けた者

(カ) 難病の患者に対する医療等に関する法律（平成26年法律第69号）に規定する難病患者

(キ) 母子手帳の発行を受けた妊産婦及び3歳以下の乳幼児

(ク) 日本語での会話が困難な外国人

(ケ) 前各号に掲げる者のほか、避難支援を必要とする者

ウ 名簿作成に必要な個人情報及びその入手方法

(ア) 75歳以上のみの世帯員は、町民課と連携し住基本台帳を活用する等により把握する。

(イ) 要介護・要支援認定を受けた者は、要介護認定情報等により把握する。

(ウ) 身体障害者手帳の交付を受けた者は、身体障害者手帳台帳における情報等により把握する。

(エ) 療育手帳の交付を受けた者は、療育手帳台帳における情報等により把握する。

(オ) 精神障害者保健福祉手帳の交付を受けた者は、島根県と連携し精神障害者保健福祉手帳台帳における情報等により把握する。

(カ) 難病患者は、島根県と連携し難病患者台帳における情報等により把握する。

(キ) 妊産婦及び乳幼児は、健康福祉課や町民課と連携し、母子康手帳の発行状況や住民基本台帳を活用する等により把握する。

(ク) 日本語での会話が困難な外国人は、町民課と連携し住民基本台帳を活用する等により把握する。

エ 名簿の更新に関する事項

名簿の電子情報更新は随時行うものとする。避難支援等関係者に事前に提供する名簿は年1回更新するものとする。

オ 名簿情報の提供に際し、情報漏えいを防止するために町が求める措置及び町が講ずる措置

避難支援等関係者が適正な情報管理を図るよう次に示す事項を参考に、町が講ずる措置を定める。

(ア) 当該避難行動要支援者を担当する地域の避難支援等関係者に限り提供する

(イ) 町内の一地区の自主防災組織に対して、町内全体の避難行動要支援者名簿を提供しないなど、避難行動要支援者に関する個人情報が無用に共有、利用されないよう指導する

(ウ) 災害対策基本法に基づき避難支援等関係者個人に守秘義務が課せられていることを十分に説明する

(エ) 施錠可能な場所へ避難行動要支援者名簿の保管を行うよう指導する

(オ) 受け取った避難行動要支援者名簿を必要以上に複製しないよう指導する

(カ) 避難行動要支援者名簿の提出先が個人ではなく団体である場合には、その団体内部で避難行動要支援者名簿を取扱う者を限定するよう指導する

(キ) 名簿情報の取扱状況を報告させる

(ク) 避難行動要支援者名簿の提出先に対し、個人情報の取扱いに関する研修を開催する

カ 要配慮者が円滑に避難のための立退きを行うことができるための通知又は警告の配慮

(ア) 避難準備・高齢者等避難開始等の発令・伝達

避難支援等関係者が避難行動要支援者名簿を活用し、着実な情報伝達及び早い段階での避難行動を促進できるよう、その情報伝達について特に配慮が必要な事項を定める。

a 高齢者や障がい者等にも分かりやすい言葉や表現、説明などにより、一人ひとり的確に伝わるようにする

b 同じ障がいであっても、必要とする情報伝達の方法等は異なることに留意する

c 要配慮者にあった必要な情報を選んで伝達することなど

(イ) 多様な手段の活用による情報伝達

要配慮者の聴覚障がい・視覚障がい・肢体不自由等それぞれの障がいの状況に応じた具体的な伝達手段を定める。

キ 避難支援等関係者の安全確保

避難支援等関係者の安全を確保するために必要な措置、ルール等について定める。

3 避難行動要支援者の避難支援

(1) 町は、避難行動要支援者が、避難に要する時間や必要とする支援の種類に応じて必要な支援を受けることができるよう、上記の関係者等と協力して、個別計画等の作成に努める。

(2) 町は、安全が確認された後に、避難行動要支援者を円滑に緊急避難場所から避難所へ移送するため、運送事業者等の協力を得ながら、移送及び移送方法等についてあらかじめ定めるよう努める。

4 県の避難行動要支援者支援体制

県は、町による避難行動要支援者に配慮した避難計画等の策定を支援するため、必要な情報提供等に努める。また、大規模災害においても避難行動要支援者の避難等を広域的に支援するため、関係機関、団体等との協力体制を整備する。

第3 地域における要配慮者対策

1 防災設備、物資、資機材等の整備

町は、災害発生直後の食料・飲料水等については住民自らの家庭備蓄によっても対応できるよう、家庭における事前の備えを推進するとともに、要配慮者等に配慮した救援活動が行えるよう、毛布等の備蓄・調達体制を整備しておくなどの対策を推進する。

また、一人暮らしの高齢者や寝たきりの病人等の安全を確保するための緊急通報システム等の整備、聴覚障がい者に対する災害情報の伝達のための文字放送受信システムの普及、在宅の要配慮者に対する自動消火器、住宅用火災警報器の設置の推進等に努める。

2 要配慮者に対する防災知識の普及・啓発及び防災訓練の実施

町は、要配慮者が災害時に円滑に避難し、被害をできるだけ受けけないために、講習会の開催、パンフレット、広報紙の配布など要配慮者の実態に合わせた防災知識の普及・啓発に取り組む。さらに、地域における防災訓練において、要配慮者のための地域ぐるみの情報伝達訓練や、避難訓練を実施する。

また、町は、ホームヘルパーや民生委員など高齢者、障がい者の居宅の状況に接することのできる者が、家庭における家具の転倒防止策等の防災知識の普及を推進する体制を整備する。

3 防災基盤の整備

県及び町は、要配慮者自身の災害対応能力及び地域の要配慮者の分布等を考慮し、指定緊急避難場所及び避難経路等の防災基盤の整備を図るとともに、指定避難所については、段差解消、洋式トイレの設置等施設のバリアフリー化に努める。

また、あらかじめ福祉避難所を指定し、一般の避難所での生活が困難となる避難者を円滑に移送・収容できる環境を整備するとともに、介護保険施設、障害者支援施設等を福祉避難所として指定するよう努める。

社会福祉施設設置者へも、社会福祉施設整備費補助金（防災拠点型地域交流スペースの整備）制度の周知を図る。

4 外国人対策

外国人に対しては、住民登録の際などに、居住地の災害危険性や防災体制等について十分に説明等を行うとともに、「やさしい日本語」や外国語による多言語での携帯メールマガジン、パンフレットの作成等による防災教育の実施、防災訓練への積極的な参加の呼びかけなどを行う。

また、災害時における通訳など語学ボランティア活用体制や多言語による広報体制の整備、指定緊急避難場所及び指定避難所・災害危険地区等に関する多言語表示の付記などを推進する。

この他、訪日外国人旅行者等避難誘導の際に配慮を要する来訪者への情報伝達体制等の整備に努める。

第4 社会福祉施設・病院等における要配慮者対策

1 防災設備等の整備

社会福祉施設、保育所、病院等の管理者は、要配慮者に配慮し、電気、水道等の供給停止に備え、施設入所者等が最低限の生活維持に必要な食料、飲料水、介護用品、医薬品・医療用資器材等の備蓄を行うとともに、当該施設で予想される災害の種類に応じた防災資機材や非常用自家発電機及び燃料等の備蓄・整備に努める。

2 組織体制の整備

社会福祉施設や病院等の管理者は、災害の予防や災害発生時の迅速かつ的確な対応のため、あらかじめ防災組織を整え、施設職員の任務の分担、動員計画、緊急連絡体制等を確立しておく。特に、夜間は、職員の動員や照明の確保が困難であることから、消防機関等への通報連絡や入所者等の避難誘導體制に十分配慮した組織体制を確立しておく。

また、社会福祉施設や病院等の管理者は、日ごろから、町や他の類似施設、近隣住民や地域の自主防災組織等と連携を図りながら、災害時の協力体制づくりに努める。

3 緊急連絡体制等の整備

社会福祉施設や病院等の管理者は、災害に備え、消防機関等への早期通報が可能な非常通報装置を設置するなど緊急時における情報伝達の手段、方法を確立するとともに、災害時における施設相互間等の緊急連絡体制の整備・強化に努める。

また、社会福祉施設管理者は災害発生時には多数の避難者の緊急入所や他被災施設から移送が必要となることから、社会福祉施設整備費補助金（防災拠点型地域交流スペースの整備）の活用等を図り、避難行動要支援者等の処遇の確保に努める。

4 防災教育・防災訓練の充実

社会福祉施設や病院等の管理者は、施設等の職員や入所者等が、災害時において適切な行動が取れるよう、防災教育を実施するとともに、施設の立地条件や施設の構造、入所者や患者の実態等に応じた防災訓練を定期的実施するよう努める。

5 防災基盤の整備

県及び町は、避難行動要支援者等自身の災害対応能力及び社会福祉施設、病院等の立地を考慮し、指定緊急避難場所及び避難経路等の防災基盤の整備を図る。

第24節 孤立地区対策

第1 基本的な考え方

地震の際には、地震動による土砂災害等により交通が寸断され、集落が孤立するおそれがあるため、孤立が予想される地区については、地区の実態を詳細に把握して、救援体制の充実を図るとともに、地区における孤立時の自立性・持続性を高めるための対策を推進する。

第2 通信手段の確保

1 多様な通信手段の確保

発災時には、断線等の通信施設の被災や輻輳により、固定電話、携帯電話等による通信がつながりにくくなることがあり、初動期の情報収集に支障を来すことが考えられる。

そのため、町、孤立予想地区において、災害時優先電話、衛星携帯電話等の公衆通信網のみならず、町防災行政無線、簡易無線機等の多様な通信手段の確保に努める。

2 地震の発生を前提とした通信設備の運用

町及び孤立予想地区において、通信機器のための非常用電源の確保及び停電時の確実な切り替え、保守点検、非常用電源の確保を図る。設備面での対策のほか、防災訓練等を通じて、これら通信機器や非常用電源の使用法の習熟を図る。

また、携帯電話の通話可能範囲を把握しておく。

3 通信設備障害時におけるバックアップ体制

通信設備障害により孤立地区の状況が把握できない場合に備え、民間の協力員、地域自主組織、自治会、自主防災組織、消防団員等人力による情報収集・伝達、アマチュア無線による伝達等バックアップ体制を整える。

第3 物資供給、救助体制の確立

1 孤立地区の町民ニーズの適切な把握

町民の救出や物資の適切な供給に当たり、伝えるべき項目をあらかじめ整理し、孤立予想地区や町、県等で共有するよう努める。

伝達項目例：負傷者の有無、負傷の程度、孤立地区内の人数、要配慮者の有無、備蓄状況（食料、飲料水、医薬品、毛布）等

2 ヘリコプター離着陸適地の確保

孤立地区発生時の適切な救助、避難、物資供給に資するため、孤立可能性のある地区へのヘリコプター離着陸適地を選定・確保する。

第4 孤立に強い地区づくり

1 備蓄の整備・拡充

孤立の可能性のある地区においては、備蓄の推進等を通じ、地域防災力を強化する必要がある。

備蓄に当たっては、食料、飲料水、燃料等の生活物資に加え、非常用電源、簡易トイレ等の整備により地区単位で一週間程度は自活できるような体制が必要である。公的な備蓄のみならず、地域自主組織、自治会、自主防災組織や個々の世帯での備蓄に努める。この際、要配慮者への配

慮にも努める。

また、多数の孤立地区において、けが人が発生した場合には、救援部隊が到着するまでに相当の時間を要する可能性があることから、医薬品、救助用器具など、地区内で最低限の応急処置がとれるための備蓄に努める。

2 避難体制の強化

地区の人口に応じた避難施設を指定するとともに、当該施設の耐震化の推進や少なくとも72時間は連続運転可能な非常用電源の整備を行う。

また、防災マップ等の作成・配布や孤立を想定した定期的な訓練の実施により、町民への危険箇所、避難先を周知徹底する。

3 マニュアル等の整備

避難所運営マニュアル等の策定を進め、集団避難を想定した避難計画の策定及び周知を進める。

第5 道路寸断への対応

1 対策工事の実施

緊急輸送道路について、迂回路や防災拠点の状況等、道路の重要度を把握し、広域的な視点で優先順位の高いところから、整備計画を作成し、必要な対策を実施する。

2 道路寸断情報の収集・伝達体制の整備

発災後に迅速な孤立の解消を図るため、迅速かつ的確に道路被害情報を収集し、関係機関へ情報提供を行う。

第25節 調査研究

第1 基本的な考え方

地震による災害は、その災害事象が広範かつ複雑であり、震災対策の推進においては、自然科学、社会科学等様々な分野からの調査研究が重要となる。

このため、町及び防災関係機関は、地震被害とその対策のあり方等について、総合的、科学的に調査・研究することが必要である。

また、町は、これら各種の調査による成果を利用し、災害の危険性を地域の実情に即して的確に把握するための防災アセスメントを積極的に実施するものとする。

第2 震災対策調査研究の推進

1 被害想定に関する調査研究

震災に関する総合的な被害想定は、震災対策を有効に具体化するための目標を設定することを目的とするため、実際の災害により近いことが適切である。したがって、被害想定調査は、工学的、実験実証等をおこなった、科学的な想定とし、対策の万全を確保するため最悪の条件下における災害を考慮して行う。

また、地震による被害が、どこでどの程度の規模で起こりうるかを究明し、応急対策の事前準備の指標とするとともに、被害の発生要因を検討し、改善事項を指摘してとるべき予防対策及び応急対策に資するものとする。

2 シミュレーション訓練手法の開発

実践的なシミュレーション訓練の実施要領（訓練の想定条件やシナリオの付与方法、シミュレーション訓練テーマの抽出方法、訓練参加組織間の連携・調整方法等）、並びに訓練により得られた結果を防災施策に反映する方法を研究する。

3 その他の調査研究

過去の災害記録の作成、資料化・データベース化に係る調査研究等。

第3 地域危険度調査研究の促進

町は、防災アセスメント*1を実施することにより、その成果を活用して、地域の災害危険性を総合的かつ科学的に把握し、コミュニティレベル（地域自主組織単位、自治会単位、学校区単位）でのきめ細かな地区別防災カルテ*2等の作成を積極的に推進するものとする。

その他、地震被害軽減のための各種調査研究が求められる。

（注）

*1 防災アセスメント：町等の地形分類資料等による航空写真判読や過去の災害履歴等の資料をもとにした調査により、地域の災害危険性を総合的・科学的に明らかにする作業。

*2 地区別防災カルテ：防災アセスメントによって得られた災害危険地図に住家や防災施設を加え、コミュニティレベルでの総合的危険度を判別しうる大縮尺の防災地図

(空白のページ)

第 2 編

第 2 章

地震災害応急対策計画

第2章 地震災害応急対策計画

第1節 応急活動体制

第1 基本的な考え方

地震災害が発生し、又は発生するおそれがある場合において、町、防災関係機関及び町民は一致協力して、災害の拡大防止及び発生防止並びに被災者の救援救護に努め、被害の発生を最小限にとどめる必要がある。特に、発災当初の72時間は、救命・救助活動において極めて重要な時間帯であることを踏まえ、人命救助及びこのために必要な活動に人的・物的資源を優先的に配分しなければならない。

このため、町、防災関係機関は、組織、職員の非常参集、情報収集連絡体制の確立その他の応急活動体制を速やかに確立し、町にあっては、町災害対策本部の設置、町現地災害対策本部の設置等必要な体制をとる。

(1) 県

県下に地震災害が発生し、又は地震及び津波災害が発生するおそれがあるとの特別警報及び警報が発表された場合、県は総合防災情報システムによる携帯メールや個別連絡網を活用し職員を動員するとともに、災害対策本部を設置するなど災害初動体制を確立し、災害応急対策に着手する。特に、県内の全体状況を的確に把握し、市町村が防災活動を円滑かつ迅速に実施できるよう支援するとともに、関係機関の防災活動を総合調整する。

県災害対策本部は、災害情報の収集、災害対策の実施方針の作成、関係行政機関、関係地方公共団体、関係公共機関等との連絡調整等を図る。

また、県災害対策本部長は、必要に応じ、関係行政機関、関係地方公共団体、関係公共機関等に対し、資料・情報の提供等の協力を求める。

(2) 町

町下に災害が発生し、又は発生するおそれがある場合、町は第一次的な防災機関として応急対策活動を円滑かつ迅速に実施出来るよう、職員を動員するとともに、災害対策本部の設置など災害初動体制を確立する。

町災害対策本部は、災害情報の収集、災害対策の実施方針の作成等を行うとともに、必要に応じ、関係行政機関、関係地方公共団体、関係公共機関等との連携の確保に努めるものとする。

また、町災害対策本部長は、必要に応じ、関係行政機関、関係地方公共団体、関係公共機関等に対し、資料・情報の提供等の協力を求めるものとする。

(3) 防災関係機関等

県下に災害が発生し、又は発生するおそれがある場合、防災関係機関はそれぞれの機関等で定めるところにより、職員の動員、災害対策本部の設置等災害応急対策活動を実施する。

第2 県の応急活動体制

1 災害時の県の役割

地震災害時において県が果たす役割は次のとおりである。

(1) 県内外の防災機関の活動喚起

ア 県内の防災機関の活動喚起

県内市町村の防災体制の早期確立を促す。特に、甚大な被害を被っている被災市町村の活動体制確立を喚起するとともに、県民、県内企業・団体・ボランティア等の救援活動の協力体制の確立を促す。

イ 県外の防災力要請について必要性の判断

災害状況を踏まえ、自衛隊の派遣や都道府県、市町村・消防機関への応援要請の必要性を早い段階から検討し、災害派遣要請や応援要請に備える（県外の企業・団体等も同様。）。

(2) 関係機関・団体、県民に対する災害時の活動・行動ルールの徹底

広報活動を早い段階から実施することなどにより、防災機関への不要不急な問い合わせの自粛、救援物資の適切な方法による送付など関係機関・団体、県民が地震災害時において遵守すべき防災活動・行動ルールを徹底する。

(3) 広域的な防災活動の総合調整

ア 県内市町村の防災活動の統制

相互応援協定を活用し応援を必要とする市町村を把握し、必要な防災力を投入する。

イ 応援自治体・自衛隊の派遣先等の調整

複数の被災市町村に対する他県の応援部隊、自衛隊等の派遣先や活動内容を調整し、効果的な救援活動を実施できるようにする。

ウ 災害現場での活動調整

現地災害対策本部や地方機関が活動調整することにより、関係機関相互の組織的連携を確立し、災害現場での混乱を回避し、効果的な活動ができるようにする。

(4) 市町村の防災活動の支援

ア 市町村の活動環境の改善

地震発生直後から市町村の活動状況を把握し、活動環境の悪化を防ぐとともに、その改善を促すため、以下に示す後方支援を行う。

- ・主な被災地、被害概況、二次災害危険情報など応急対策の必要情報の伝達・提供
- ・重要施設の機能確保等のためのライフラインの緊急復旧要請
- ・効果的な広報による混乱防止
- ・災害救助法の早期適用等による財政負担に対する不安の早期解消

イ 被災地への県職員の派遣

震度5弱以上の地震を観測した場合や、大津波警報、津波警報が発表された場合など必要に応じ、地区災害対策本部等の職員を市町村に派遣し、情報収集や連絡調整等活動支援に当たらせる。状況によっては、本庁から職員の派遣を行う。

また、危険施設や危険箇所の対策など県との協議を必要とする業務、あるいは市町村単独では意思決定が困難な業務について、市町村が現場で即決即断できるよう、必要に応じて現地の状況を把握する能力・技術を有した県職員を被災地に派遣する。

ウ 激甚な被災市町村の業務の代行

災害救助法による事務は、法定受託事務として県が実施するが、多くの事務は市町村に事前に委任されている。ただし、委任された市町村が激甚な被害を受け、委任事務を遂行するのに支障がある場合には、県がそれを執行する必要がある。

2 防災ヘリの活用

大規模地震災害時においては、以下の要領で臨機応変に県防災ヘリを運用し、その機動性を最大限に発揮できるようにしておく。災害状況によっては、警察本部、自衛隊、消防機関等と緊密に連携することにより、防災ヘリを活用した効果的な救援体制の確立に努める。

(1) 県防災ヘリの活用体制の確立

ア 活動体制

県防災ヘリの活用体制を確立するに当たっては、関係法令によるもののほか、「島根県防災ヘリコプター運航管理要綱」、「島根県防災ヘリコプター緊急運航要領」及び「島根県防災ヘリコプター緊急運航基準」の定めるところによる。

イ 町等からの応援要請

町等（消防の一部事務組合及び消防を含む一部事務組合含む）の長は、県知事に対して、「島根県防災ヘリコプター応援協定」の定めるところにより、応援要請を行うことができる。

ウ 関係機関との調整合体制の確立

県は、災害時において、自衛隊のほか、ヘリコプターを保有する他の都道府県、警察本部、消防本部と調整することにより、効果的かつ機動的なヘリの運航体制を確立する。

(2) 県防災ヘリの運用

ア 活動内容

県防災ヘリを活用した防災活動の内容としては、次のものが該当する。

(ア) 災害対策活動（被害状況等の情報収集・伝達、避難指示、緊急輸送等）

(イ) 火災防御活動（空中消火、消火資機材搬送等）

(ウ) 救助活動（事故等による捜索・救助等）

(エ) 救急活動（傷病者の救急搬送、転院搬送等）

(オ) その他

イ ヘリの運用

原則として、「島根県防災ヘリコプター緊急運航基準」の定める上記アの該当事由について、「島根県防災ヘリコプター運航管理要綱」、「島根県防災ヘリコプター緊急運航要領」の定める運航要領に基づき運用する。

また、県下の市町村等が、災害による被害を最小限に防止するために、県が所有する防災ヘリの応援を求めた場合は、その方法等について定めた「島根県防災ヘリコプター応援協定」に基づく運用を徹底する。

特に、県の地域に震度5弱以上の地震を観測し、又は県沿岸に大津波警報、津波警報が発表されたときは、直ちに防災ヘリコプターを投入して、ヘリTV映像等による災害情報を収集することにより、より迅速かつ機動的な情報収集を行う。

なお、これらの要綱や協定に定めのない事由については、関係機関相互の協議により適切な運用方法を検討する。

ウ 離発着場の選定

災害時においては、事前に整備・指定済みの離発着場（ヘリポート）の中から、適当な場所を選定し、活用する。離発着場の選定後は、速やかに関係者・機関にその旨を周知する。

第3 町の応急活動体制の確立

1 応急活動体制

町は、住民に対する災害対策の第一義的な実施主体であり、その役割の重要性に鑑み、地域防災計画に規定された防災体制を早期に確立し災害応急対策に着手する。

(1) 町災害初動体制

町は、住民に対する救援活動を遅滞なく実施するため、災害発生直後に災害初動体制を確立して災害応急対策に着手する。

(2) 町災害対策本部等

町は、地域防災計画に規定された設置基準に基づき、災害対策本部を早急に確立して応急対策に着手する。本部を設置した場合は、その旨を総合防災情報システム等により県等に報告する。

また、町は、被災地への救援活動をよりの確に実施するため、現地災害対策本部を適宜設置し、被災地において国・関係機関等と連携をとって災害応急対策活動を推進する。

(3) 職員の動員配備

町は、地震災害に迅速・的確に対処するため、あらかじめ定められた職員の配備基準（震度情報等による）に基づき配備体制を決定し、決定後は保有する情報・連絡手段を活用し速やかに関係職員に伝達し、職員を迅速かつ効果的に動員配備する。

2 地震災害体制の決定、動員及び本部等の運営

(1) 災害体制及び動員の決定

地震災害の防止軽減並びに災害応急対策の迅速かつ強力な推進を図るため、地震災害体制及び動員計画に従って関係職員を動員する。

地震災害が発生した場合は、次頁の「地震災害体制の基準」に示す体制の基準に基づき、体制及び動員方法を決定し、災害対策活動を実施する。

(2) 職員への情報伝達

勤務時間内は、口頭、庁内放送、電話等による。

勤務時間外は、予め定められている各部局等の連絡網等による。

但し、平常時に勤務している部局等と災害時の動員部局等が異なる場合は、平常時に勤務している部局等の連絡網による。

奥出雲町 震災体制の基準

体制	基準	体制の決定	動員	対処事項
(第一次体制) 災害警戒体制	1. 奥出雲町内で震度4の地震が観測されたとき	自動設置	防災担当職員	1. 災害予防に必要な措置及び指示 2. 情報収集活動 3. 庁内及び関係機関との連絡 4. その他必要な事項
(第二次体制) 災害警戒本部	1. 奥出雲町内で震度5弱の地震が観測されたとき	1. 自動設置	1. 第一次体制より、全課企画員以上の職員を増員 2. 必要に応じ、消防団本部付分団長以上召集 3. 必要に応じ奥出雲町建設業協会を地区配置	災害対策全般
	2. 副町長が必要と認めたとき	2. 副町長が決定し設置する		
(第三次体制) 災害対策本部	1. 奥出雲町内で震度5強以上の地震が観測されたとき	1. 自動設置	1. 役場全職員 2. 消防団全団員	災害対策全般
	2. 町長が必要と認めたとき	2. 町長が決定し設置する		

※ ここに掲げる震度は、奥出雲町内の何れかの地域で観測された震度

震度階級関連解説表

※出典：気象庁震度階級関連解説表(H21.3.31改訂版)(一部改変あり)

- (1) 気象庁が発表している震度は、原則として地表や低層建物の一階に設置した震度計による観測値です。この資料は、ある震度が観測された場合、その周辺で実際にどのような現象や被害が発生するかを示すもので、それぞれの震度に記述される現象から震度が決定されるものではありません。
- (2) 地震動は、地盤や地形に大きく影響されます。震度は震度計が置かれている地点での観測値であり、同じ市町村であっても場所によって震度が異なることがあります。また、中高層建物の上層階では一般に地表より揺れが強くなるなど、同じ建物の中でも、階や場所によって揺れの強さが異なります。
- (3) 震度が同じであっても、地震動の振幅(揺れの大きさ)、周期(揺れが繰り返す時の1回あたりの時間の長さ)及び継続時間などの違いや、対象となる建物や構造物の状態、地盤の状況により被害は異なります。
- (4) この資料では、ある震度が観測された際に発生する被害の中で、比較的多く見られるものを記述しており、これより大きな被害が発生したり、逆に小さな被害にとどまる場合もあります。また、それぞれの震度階級で示されている全ての現象が発生するわけではありません。
- (5) この資料は、主に近年発生した被害地震の事例から作成したものです。今後、5年程度で定期的に内容を点検し、新たな事例が得られたり、建物・構造物の耐震性の向上等によって実状と合わなくなった場合には変更します。
- (6) この資料では、被害などの量を概数で表せない場合に、一応の目安として、次の副詞・形容詞を用いています。

用語	意味
まれに	極めて少ない。めったにない。
わずか	数量・程度が非常に少ない。ほんの少し。
大半	半分以上。ほとんどよりは少ない。
ほとんど	全部ではないが、全部に近い。
が(も)ある、 が(も)いる	当該震度階級に特徴的に現れ始めることを表し、量的には多くはないがその数量・程度の概数を表現できかねる場合に使用。
多くなる	量的に表現できかねるが、下位の階級より多くなることを表す。
さらに多くなる	上記の「多くなる」と同じ意味。下位の階級で上記の「多くなる」が使われている場合に使用。

※ 気象庁では、アンケート調査などにより得られた震度を公表することがありますが、これらは「震度〇相当」と表現して震度計の観測から得られる震度と区別しています。

●人の体感・行動、屋内の状況、屋外の状況

震度階級	人の体感・行動	屋内の状況	屋外の状況
0	人は揺れを感じないが、地震計には記録される。	—	—
1	屋内で静かにしている人の中には、揺れをわずかに感じる人がいる。	—	—
2	屋内で静かにしている人の大半が、揺れを感じる。眠っている人の中には、目を覚ます人もいる。	電灯などのつり下げ物が、わずかに揺れる。	—
3	屋内にいる人のほとんどが、揺れを感じる。歩いている人の中には、揺れを感じる人もいる。眠っている人の大半が、目を覚ます。	棚にある食器類が音を立てることがある。	電線が少し揺れる。
4	ほとんどの人が驚く。歩いている人のほとんどが、揺れを感じる。眠っている人のほとんどが、目を覚ます。	電灯などのつり下げ物は大きく揺れ、棚にある食器類は音を立てる。座りの悪い置物が、倒れることがある。	電線が大きく揺れる。自動車を運転していて、揺れに気付く人がいる。
5弱	大半の人が、恐怖を覚え、物につかまりたいと感じる。	電灯などのつり下げ物は激しく揺れ、棚にある食器類、書棚の本が落ちることがある。座りの悪い置物の大半が倒れる。固定していない家具が移動することがあり、不安定なものは倒れることがある。	まれに窓ガラスが割れて落ちることがある。電柱が揺れるのが分かる。道路に被害が生じることがある。
5強	大半の人が、物につかまらなると歩くことが難しいなど、行動に支障を感じる。	棚にある食器類や書棚の本で、落ちるものが多くなる。テレビが台から落ちることがある。固定していない家具が倒れることがある。	窓ガラスが割れて落ちることがある。補強されていないブロック塀が崩れることがある。据付けが不十分な自動販売機が倒れることがある。自動車の運転が困難となり、停止する車もある。
6弱	立っていることが困難になる。	固定していない家具の大半が移動し、倒れるものもある。ドアが開かなくなることがある。	壁のタイルや窓ガラスが破損、落下することがある。
6強	立っていることができず、はわないと動くことができない。	固定していない家具のほとんどが移動し、倒れるものが多くなる。	壁のタイルや窓ガラスが破損、落下する建物が多くなる。補強されていないブロック塀のほとんどが崩れる。
7	揺れにほんろうされ、動くこともできず、飛ばされることもある。	固定していない家具のほとんどが移動したり倒れたりし、飛ぶこともある。	壁のタイルや窓ガラスが破損、落下する建物がさらに多くなる。補強されているブロック塀も破損するものがある。

●地盤・斜面等の状況

震度階級	地盤の状況	斜面等の状況
5弱	亀裂※ ¹ や液状化※ ² が生じることがある。	落石やがけ崩れが発生することがある。
5強	地割れが生じることがある。	がけ崩れや地すべりが発生することがある。
6弱	大きな地割れが生じることがある。	がけ崩れが多発し、大規模な地すべりや山体の崩壊が発生することがある※ ³ 。

- ※1 亀裂は、地割れと同じ現象であるが、ここでは規模の小さい地割れを亀裂として表記している。
- ※2 地下水位が高い、ゆるい砂地盤では、液状化が発生することがある。液状化が進行すると、地面からの泥水の噴出や地盤沈下が起こり、堤防や岸壁が壊れる、下水管やマンホールが浮き上がる、建物の土台が傾いたり壊れたりするなどの被害が発生することがある。
- ※3 大規模な地すべりや山体の崩壊等が発生した場合、地形等によっては天然ダムが形成されることがある。また、大量の崩壊土砂が土石流化することもある。

●木造建物（住宅）の状況

震度階級	木造建物（住宅）	
	耐震性が高い	耐震性が低い
5弱	—	壁などに軽微なひび割れ・亀裂がみられることがある。
5強	—	壁などにひび割れ・亀裂がみられることがある。
6弱	壁などに軽微なひび割れ・亀裂がみられることがある。	壁などのひび割れ・亀裂が多くなる。壁などに大きなひび割れ・亀裂が入ることがある。瓦が落下したり、建物が傾いたりすることがある。倒れるものもある。
6強	壁などにひび割れ・亀裂がみられることがある。	壁などに大きなひび割れ・亀裂が入るものが多くなる。傾くものや、倒れるものが多くなる。
7	壁などのひび割れ・亀裂が多くなる。まれに傾くことがある。	傾くものや、倒れるものがさらに多くなる。

- (注1) 木造建物（住宅）の耐震性により2つに区分けした。耐震性は、建築年代の新しいものほど高い傾向があり、概ね昭和56年（1981年）以前は耐震性が低く、昭和57年（1982年）以降には耐震性が高い傾向がある。しかし、構法の違いや壁の配置などにより耐震性に幅があるため、必ずしも建築年代が古いというだけで耐震性の高低が決まるものではない。既存建築物の耐震性は、耐震診断により把握することができる。
- (注2) この表における木造の壁のひび割れ、亀裂、損壊は、土壁（割り竹下地）、モルタル仕上壁（ラス、金網下地を含む）を想定している。下地の弱い壁は、建物の変形が少ない状況でも、モルタル等が剥離し、落下しやすくなる。
- (注3) 木造建物の被害は、地震の際の地震動の周期や継続時間によって異なる。平成20年（2008年）岩手・宮城内陸地震のように、震度に比べ建物被害が少ない事例もある。

●鉄筋コンクリート造建物の状況

震度階級	鉄筋コンクリート造建物	
	耐震性が高い	耐震性が低い
5強	—	壁、梁（はり）、柱などの部材に、ひび割れ・亀裂が入ることがある。
6弱	壁、梁（はり）、柱などの部材に、ひび割れ・亀裂が入ることがある。	壁、梁（はり）、柱などの部材に、ひび割れ・亀裂が多くなる。
6強	壁、梁（はり）、柱などの部材に、ひび割れ・亀裂が多くなる。	壁、梁（はり）、柱などの部材に、斜めやX状のひび割れ・亀裂がみられることがある。1階あるいは中間階の柱が崩れ、倒れるものがある。
7	壁、梁（はり）、柱などの部材に、ひび割れ・亀裂がさらに多くなる。1階あるいは中間階が変形し、まれに傾くものがある。	壁、梁（はり）、柱などの部材に、斜めやX状のひび割れ・亀裂が多くなる。1階あるいは中間階の柱が崩れ、倒れるものが増える。

- (注1) 鉄筋コンクリート造建物では、建築年代の新しいものほど耐震性が高い傾向があり、概ね昭和56年（1981年）以前は耐震性が低く、昭和57年（1982年）以降は耐震性が高い傾向がある。しかし、構造形式や平面的、立面的な耐震壁の配置により耐震性に幅があるため、必ずしも建築年代が古いというだけで耐震性の高低が決まるものではない。既存建築物の耐震性は、耐震診断により把握することができる。
- (注2) 鉄筋コンクリート造建物は、建物の主体構造に影響を受けていない場合でも、軽微なひび割れがみられることがある。

●ライフライン・インフラ等への影響

ガス供給の停止	安全装置のあるガスメーター（マイコンメーター）では震度5弱程度以上の揺れで遮断装置が作動し、ガスの供給を停止する。さらに揺れが強い場合には、安全のため地域ブロック単位でガス供給が止まることがある*。
断水、停電の発生	震度5弱程度以上の揺れがあった地域では、断水、停電が発生することがある*。
鉄道の停止、高速道路の規制等	震度4程度以上の揺れがあった場合には、鉄道、高速道路などで、安全確認のため、運転見合わせ、速度規制、通行規制が、各事業者の判断によって行われる。（安全確認のための基準は、事業者や地域によって異なる。）
電話等通信の障害	地震災害の発生時、揺れの強い地域やその周辺の地域において、電話・インターネット等による安否確認、見舞い、問合せが増加し、電話等がつながりにくい状況（ふくそう）が起こることがある。そのための対策として、震度6弱程度以上の揺れがあった地震などの災害の発生時に、通信事業者により災害用伝言ダイヤルや災害用伝言板などの提供が行われる。
エレベーターの停止	地震管制装置付きのエレベーターは、震度5弱程度以上の揺れがあった場合、安全のため自動停止する。運転再開には、安全確認などのため、時間がかかることがある。

* 震度6強程度以上の揺れとなる地震があった場合には、広い地域で、ガス、水道、電気の供給が停止することがある。

●大規模構造物への影響

長周期地震動*による超高層ビルの揺れ	超高層ビルは固有周期が長いと、固有周期が短い一般の鉄筋コンクリート造建物に比べて地震時に作用する力が相対的に小さくなる性質を持っている。しかし、長周期地震動に対しては、ゆっくりとした揺れが長く続き、揺れが大きい場合には、固定の弱いOA機器などが大きく移動し、人も固定しているものにつかまらなると、同じ場所にいられない状況となる可能性がある。
石油タンクのスロッシング	長周期地震動により石油タンクのスロッシング（タンク内溶液の液面が大きく揺れる現象）が発生し、石油がタンクから溢れ出たり、火災などが発生したりすることがある。
大規模空間を有する施設の天井等の破損、脱落	体育館、屋内プールなど大規模空間を有する施設では、建物の柱、壁など構造自体に大きな被害を生じない程度の地震動でも、天井等が大きく揺れたりして、破損、脱落することがある。

* 規模の大きな地震が発生した場合、長周期の地震波が発生し、震源から離れた遠方まで到達して、平野部では地盤の固有周期に応じて長周期の地震波が増幅され、継続時間も長くなる可能性がある。

(3) 警戒体制

地震災害時において災害警戒本部を設置する前の体制として、以下の体制を確立する。

ア 体制の基準、決定、設置の手続

町内の地域で震度4の地震が観測されたとき、総務課職員により災害警戒本部設置前の警戒体制をとる。

イ 動員

町内の地域で震度4の地震が観測されたとき、総務課職員を自動配備する。直ちに登庁し、災害情報の収集等、初期の災害応急対策に従事する。

ウ 廃止の基準

初期の災害応急対策を実施し、特に本体制を要しないと認めたとき総務課長の判断により廃止を決定する。

(4) 災害警戒本部体制

地震災害体制の基準に基づく、災害警戒本部（以下「警戒本部」という。）の体制等については以下のとおりとする。

ア 警戒本部

(ア) 体制の基準、決定、設置の手続、公表

以下の基準のいずれかに該当するとき、警戒本部を設置する。

- a 町内の地域で震度5弱の地震が観測されたとき。
- b 副町長が必要と認めたとき。

(イ) 動員

以下の基準のいずれかに該当するとき、該当する関係職員を動員する。

- a 町内の地域で震度5弱の地震が観測された場合は、警戒本部第2次動員とする。
- b 副町長が必要と認めた場合は、警戒本部第2次動員とする。

(ウ) 警戒本部の組織

a 警戒本部等

(a) 警戒本部の概要

災害対策本部の設置に至るまでの措置及び災害対策本部を設置する必要がないと認められる災害についての措置を機動的かつ総合的に行うため警戒本部を設置する。

(b) 警戒本部の構成

警戒本部に本部長、副本部長及び本部員を置く。警戒本部長は副町長、副本部長は教育長をもって充てる。本部長は、地震災害初動体制について指示又は要請する。副本部長は、警戒本部長を助け、本部長が不在のときは副本部長がその職務を代理する。

(c) 警戒本部会議の協議事項等

警戒本部において本部会議を置き、地震による被害その他の災害情報の収集及び連絡並びに、災害対策その他防災に関する事項等について協議する。

(エ) 廃止の基準

警戒本部は、本部長が、災害に係る危険がなくなると認めたとき、又は災害が発生するおそれなくなると認めたとき、又は災害対策本部が設置されたとき、これを廃止する。

(5) 災害対策本部体制

震災体制の基準に基づく災害対策本部（以下「対策本部」という。）の体制等は以下のとお

りとする。

ア 対策本部体制

(ア) 体制の基準、決定、設置の手續、公表

以下の基準のいずれかに該当するとき、対策本部を設置する。

- a 町内の地域で震度5強以上の地震が観測されたとき。
- b 町長が必要と認めたとき。

(イ) 動員

以下の基準のいずれかに該当するとき、関係職員を動員する。

- a 町内の地域で震度5強以上の地震が観測された場合は、災害対策本部第3動員とする。
- b 町長が必要と認めた場合は、災害対策本部第3動員とする。

(ウ) 対策本部の組織

a 対策本部等

(a) 対策本部の概要

町内に地震災害が発生し、統一的な災害応急対策を迅速かつ的確に推進するため、対策本部を設置する。

(b) 対策本部の構成

対策本部は、本部長・副本部長及び本部員をもって構成し、災害対策の基本的な事項について協議する。

本部長は、町長をもって充てる。副本部長は副町長、教育長をもって充て、本部長に事故あるときはその職務を代理する。

(d) 本部会議の協議事項等

本部長は、対策本部の運営並びに災害対策の推進に関し、必要に応じて本部会議を召集する。

本部会議では次のことを協議する。

- i 対策本部の災害体制に関すること。
- ii 災害情報及び被害状況の収集並びにこれに伴う対策活動の基本方針に関すること。
- iii 関係指定行政機関、関係指定地方機関、関係指定公共機関及び関係指定地方公共機関との連携に関すること。
- iv その他災害対策に関する重要事項

(エ) 各災害対策部の所掌業務

各災害対策部の所掌業務は、次のとおりとする。

部名	部長	部 員	分 掌 事 務
総務部	総務課長	総務課職員 財産管理室職員	<ol style="list-style-type: none"> 1 災害対策の総括に関すること。 2 本部会議に関すること。 3 国、県、その他防災関係機関との連絡調整に関すること。 4 消防機関及び水防機関との連絡調整に関すること。 5 人命救助及び避難者の誘導に関すること。 6 避難場所の指示に関すること。 7 各部への命令の伝達指示に関すること。 8 土砂災害警戒情報、雨量、水位、気象、地震情報等の収集に関すること。 9 被害状況の把握、公表及び広報に関すること。 10 陳情に関すること。 11 職員の非常招集に関すること。 12 要員及び車両の確保に関すること。 13 災害見舞金及び義援金に関すること。 14 ケーブルテレビ施設等の被害調査及び復旧に関すること。 15 その他他の部に属さない事項に関すること。
企画財政部	企画財政課長	企画財政課職員	<ol style="list-style-type: none"> 1 本部の財務に関すること。 2 補助金、起債及び融資資金等の災害対策の全般の検討樹立に関すること。 3 災害関係物品の出納に関すること。 4 災害時における交通対策に関すること。
税務部	税務課長	税務課職員	<ol style="list-style-type: none"> 1 仁多庁舎本部組織との連絡調整に関すること。 2 避難所の管理運営に関すること。 3 家屋等の被災調査集計に関すること。 4 り災による町税の減免に関すること。 5 その他他の部に属さない事項のうち、特定の事項に関すること。
町民部	町民課長	町民課職員	<ol style="list-style-type: none"> 1 避難所の管理運営に関すること。 2 食糧の確保調達に関すること。 3 応急資材の確保調達に関すること。 4 応急衛生、防疫資材の確保調達に関すること。 5 食糧、資材等の輸送及び配給に関すること。 6 応急仮設住宅の建設に関すること。
健康福祉部	健康福祉課長	健康福祉課職員	<ol style="list-style-type: none"> 1 救護所の管理運営に関すること。 2 医療資材の確保調達に関すること。 3 医療、福祉施設の被害調査及び応急措置に関すること。

			<ul style="list-style-type: none"> 4 医療機関との連絡調整に関すること。 5 保健所等関係機関との連絡に関すること。
福祉事務所部	福祉事務所長	福祉事務所職員	<ul style="list-style-type: none"> 1 生活保護に関すること。 2 福祉に関すること。
水道部	水道課長	水道課職員	<ul style="list-style-type: none"> 1 上下水道施設の被害調査及び応急措置に関すること。 2 飲料水の確保調達に関すること。 3 上下水道用資機材等の調達及び要員の確保に関すること。 4 関係機関との連絡に関すること。
地域振興部	地域振興課長 観光推進課長	地域振興課職員 観光推進課職員	<ul style="list-style-type: none"> 1 商工業施設の被害調査に関すること。 2 観光施設の被害調査及び応急措置に関すること。 3 所管する第3セクターの施設被害調査及び復旧に関すること。
農業振興部	農業振興課長	農業振興課職員	<ul style="list-style-type: none"> 1 農業関係の被害調査に関すること。 2 被災農作物の応急対策に関すること。 3 り災者への融資に関すること。 4 農林振興センター等との連絡に関すること。
農林土木部	農林土木課長	農林土木課職員	<ul style="list-style-type: none"> 1 農林業施設の被害調査及び応急措置に関すること。 2 応急対策用資機材等の調達及び輸送に関すること。 3 所要労務の確保配置に関すること。 4 県土整備事務所等との連絡に関すること。 5 所管する発電所に関すること。
建設部	建設課長	建設課職員	<ul style="list-style-type: none"> 1 土砂災害警戒情報、雨量、水位、気象、地震情報等の収集に関すること。 2 道路、河川、橋りょう等の被害調査及び応急措置に関すること。 3 応急対策用資機材等の調達及び輸送に関すること。 4 技術者、労務者の供給あっせんに関すること。 5 県土整備事務所等との連絡に関すること。 6 土地開発公社の財産に係る被害調査及び復旧に関すること。
出納部	出納課長	出納課職員	<ul style="list-style-type: none"> 1 災害関係費の執行に関すること。 2 各部所管事項の応援に関すること。
教育部	教育総務課長 子育て支援課長	教育総務課職員 子育て支援課職員	<ul style="list-style-type: none"> 1 教育施設の被害状況の収集に関すること。 2 教育施設等の災害対策に関すること。 3 災害時におけるり災児童・生徒の保健衛生及び給食に関すること。

社会教育部	社会教育課長	社会教育課職員	1 防災活動に協力する女性団体、青年団体の連絡調整に関する事。
議会部	議会事務局長	議会事務局職員	1 災害時における議会に関する事。 2 各部所掌事項の応援に関する事。

現地災害対策本部組織及び事務分掌表

班名	班(副)長	分掌事務
総務班	班長 ・ 現地災害対策本部長が指名する者 副班長 ・ 現地災害対策本部長が指名する者	1 災害対策本部との連絡調整に関する事。 2 現地本部会議及び本部内連絡調整に関する事。 3 現地本部の財務に関する事。 4 現地本部に必要な人員、車両の確保に関する事。 5 現地班員の非常招集に関する事。 6 現地緊急災害対策の樹立、命令の伝達指示に関する事。 7 消防機関との連絡調整に関する事。 8 水防機関との連絡調整に関する事。 9 指定公共機関、指定地方公共機関、関係行政機関との連絡調整及び要請に関する事。
緊急対策班	班長 ・ 分団長 副班長 ・ 副分団長	1 り災者の救出に関する事。 2 災害の鎮圧に関する事。 3 り災者の救護、避難、輸送に関する事。 4 災害の鎮圧に必要な人的物的措置に関する指令に関する事。 5 関係消防機関との連絡調整に関する事。
住民対策班	班長 ・ 自治会長 副班長 ・ 自治会副会長	1 住民、住居等のり災情報収集に関する事。 2 り災者の応急措置に関する事。 3 り災者の救出、救護、避難、輸送への協力に関する事。 4 災害の鎮圧への協力に関する事。

(オ) 廃止の基準

対策本部は、本部長が、発生の予想された災害に係る危険がなくなると認めたとき、又は当該災害に係る応急対策がおおむね終了したと認めたとき、これを廃止する。

3 消防組織の活動体制

(1) 消防組織の初動体制

消防機関及び消防団は、大規模地震災害発生時に一次的な責任を有する機関の一つである。そのため、地震発生直後の人命救出活動等において率先して地域住民の救助活動等に協力できる初動体制を確立する。

(2) 消火活動体制

地震による火災は地震の規模、発生時期、時間帯、気象条件などによって発生件数、延焼拡大要素も大きく変わることから、消火活動については、時間経過による火災状況に応じた部隊の投入、優先活動の実施、延焼阻止線の設定等柔軟な対応ができる体制を確立する。

(3) 救助・救急活動体制

地震発生時においては、火災をはじめ建築物の倒壊等により広域的に多数の救助・救急事案が発生することが予測される。一方、傷病者を収容すべき医療機関も建築物の倒壊、医療機器の破損、ライフラインの機能停止等による診療機能の低下、さらには救急車等の出動、傷病者の搬送についても交通渋滞等による道路障害によりその活動が制約されることが予測される。

そのため、医師会、歯科医師会、医療機関、日本赤十字社、警察等関係機関との協力・連絡体制を確保し、消防職団員による救助活動、衛生部局との連携による救護所の開設、医療機関への搬送など迅速、的確な救助・救急活動を行う体制を確立する。

(4) 消防広域応援体制

地震被害が数市町村の区域にまたがる場合は、県災害対策本部が情報収集・分析を積極的に行い、消防組織による広域応援活動が有効に実施されるように総合調整を図る。

被害が複数の市町村の区域にまたがり、又は市町村のみの消防力をもっては対処することができない場合は、消防組織法第43条の規定に基づく市町村間の相互応援又は消防組織法第39条の規定に基づく非常事態の場合の知事の指示により、県内の広域的な消防応援を実施する。

また、災害の規模、緊急度に応じて、消防組織法第44条に基づき、知事を通じ緊急消防援助隊の応援やヘリコプターによる広域航空応援等を消防庁長官へ要請するとともに受入体制を確立する。

第4 防災関係機関等の応急活動体制の確立

指定地方行政機関、指定公共機関及び指定地方公共機関等の防災関係機関は、各々の防災業務計画に定めた応急活動体制を迅速に確立する。また、その他の公共的団体、防災上の重要施設の管理者及び町民は、各々の防災上の責務を踏まえ、応急活動体制を確立する。

1 防災関係機関

(1) 応急活動体制

防災関係機関は、地震災害の発生に際して、各々の防災業務計画に規定された応急活動体制を確立し、防災対策を実施する。

(2) 職員の動員配備

防災関係機関は、地震災害に迅速・的確に対処するため、あらかじめ定められた職員の配備基準（震度情報等による）に基づき、配備体制を決定し、職員を動員配備する。

2 公共的団体・組織等

町内の公共的団体、防災上の重要施設の管理者や、生活協同組合、スーパーなど物資流通のネットワークを有する企業・事業所、婦人会、ボランティア、その他各種団体は防災活動の有力な担い手となる。そのため、これらの団体・組織は、各々の組織ごとにあらかじめ定めた方法により応急活動体制を確立する。

地震災害発生直後の人命救出等の活動は、近隣町民、地域自主組織、自治会、自主防災組織に依拠する必要があるが、事態が安定してくる救援期の活動は、事態の推移を見ながら適宜これらの団体・組織間で相互に連携して活動体制を確立することに努める。

3 町民

町民自身は自らの生命・財産・安全を確保する責務を有するため、地域自主組織、自治会、自主防災組織等の組織的対応も含め、地震発生直後の災害初動段階において自らの安全を確保するとともに、近隣町民の救助活動等に協力出来る体制の確立に努める。

第2節 災害情報の収集・伝達

第1 基本的な考え方

地震災害時において県、町及び防災関係機関が災害応急対策を適切に実施するためには、相互に密接な連携のもとに、迅速かつ的確に災害情報を収集、伝達する必要がある。

そのため、各機関は、情報収集・伝達体制を確立するに当たって、保有している情報伝達手段を効果的に運用するほか、必要に応じ新たな情報伝達手段を増強・確保する。

また、被災地域の災害状況の実態を迅速・的確に把握し、緊急度の高い救援対策の需要を把握するため、各機関は、各々の情報収集・伝達体制確立要領に従い、相互に密接な連携をとり災害情報等を収集・伝達することに努める。

第2 情報管理体制の確立

災害時における迅速、的確な情報の収集及び伝達を図るための通信手段の確保については、総合防災情報システム、防災行政無線、地域衛星通信ネットワーク、一般加入電話、携帯電話等の通常の通信手段を利用するほか、特に必要があるときは、電話の優先利用、各防災関係機関の専用電話及び無線通信施設等を利用し、防災関係機関相互の災害応急対策活動の円滑な遂行を図るものとする。

1 町の情報管理体制の確立

(1) 町の情報管理体制の確立

地震災害時の町の通信連絡系統として町防災行政無線を基幹的な通信系統とするほか、防災活動用の電話（災害時優先電話、各種携帯電話、緊急・非常電話を含む）については、関係機関等との連絡用電話を指定して連絡窓口を明確化したり、不要不急の問い合わせが入らないようにしておくなどの措置を講ずることにより効果的な災害情報の管理体制を確立する。

(2) 町の情報連絡手段の確保

町は、地震災害時の町の無線通信連絡体制として、町防災行政無線等をはじめ、防災相互無線等を含めた効果的な運用体制を確立する。

また、NTT一般加入電話をはじめ地域ごとに整備されているCATV、有線放送電話、アマチュア無線等を含むその他の各種通信手段を適宜組み合わせ、地震災害時の重要通信を確保・運用できる体制を確立する。

(3) 町における総合防災情報システムの活用

町は、地震災害時において、被害情報等の収集、県や防災関係機関との通信・連絡、震度情報等の各種情報の収集・検索、災害発生即報等の登録等総合防災情報システムを効果的に活用することが可能であるため、平常時からシステムの防災端末を立ち上げ、運用体制を確立する。

2 防災関係機関等の情報管理体制の確立

(1) 関係機関等の情報管理体制

関係機関等は、地震災害に迅速・的確に対処するため、各機関が整備・保有している通信連絡手段を効果的に運用し、災害情報を収集・伝達できる体制を確立する。

(2) 関係機関等の情報連絡手段の確保

関係機関等は、関係機関相互で通信可能な連絡手段である総合防災情報システムや防災行政無線等を効果的に運用し、情報連絡体制を確立する。

特に、総合防災情報システムの利用機関相互においては、システムを活用し、被害情報等の情報を共有化し、関係機関相互の連携を図る。

3 アマチュア無線

地震災害時における一般加入電話の途絶時の通信手段のひとつとなるため、事前に登録されているアマチュア無線局と連携し、アマチュア無線による通信及び情報提供の協力を求める。

第3 地震情報の収集・伝達

災害時において、防災関係機関が災害対策の初動対応及び災害応急対策を迅速かつ的確に実施するため、震度速報、津波警報等、地震に関する情報、その他地震に関する情報の収集及び伝達に必要事項を定める。

1 地震に関する情報の発表、伝達及び種類

(1) 発表基準

ア 県内で震度1以上を観測したとき。

イ その他、地震に関する情報を発表することが公衆の利便を増進すると認められるとき。

(2) 発表・伝達

気象庁は発表基準により「震度速報」以外の情報を警報等伝達経路に準じ、関係地方公共団体の機関、関係警察機関及び報道機関等に発表、伝達する。

松江地方気象台は、知事から地震の現象の状況に関する解説について要請があった場合、職員を派遣する。

(3) 種類及び内容

ア 地震に関する情報の種類と内容は次のとおりである。

地震情報の種類	発表基準	内 容
震度速報	・ 震度3以上	地震発生約1分半後に、震度3以上を観測した地域名（全国を190地域に区分）と地震の揺れの発表時刻を速報
震源に関する情報	・ 震度3以上	地震の発生場所（震源）やその規模（マグニチュード）を発表
震源・震度に関する情報	以下のいずれかを満たした場合 ・ 震度3以上 ・ 津波警報または注意報発表時 ・ 緊急地震速報（警報）を発表した場合	地震の発生場所（震源）やその規模（マグニチュード）、震度3以上の地域名と市町村名を発表 震度5弱以上と考えられる地域で、震度を入手していない地点がある場合は、その市町村名を発表
各地の震度に関する情報	・ 震度1以上	震度1以上を観測した地点のほか、地震の発生場所（震源）やその規模（マグニチュード）を発表

		震度5弱以上と考えられる地域で、震度を入手していない地点がある場合は、その地点名を発表
遠地地震に関する情報	国外で発生した地震について以下のいずれかを満たした場合等 ・マグニチュード7.0以上 ・都市部など著しい被害が発生する可能性がある地域で規模の大きな地震を観測した場合	地震の発生時刻、発生場所（震源）及びその規模（マグニチュード）を概ね30分以内に発表 日本や国外への津波の影響に関しても記述して発表
その他の情報	・顕著な地震の震源要素を更新した場合や地震が多発した場合など	顕著な地震の震源要素更新のお知らせや地震が多発した場合の震度1以上を観測した地震回数情報等を発表
推計震度分布図	・震度5弱以上	観測した各地の震度データをもとに、1km四方ごとに推計した震度（震度4以上）を図情報として発表

(4) 緊急警報放送システム（EWS）

NHKは緊急警報放送システムにより「津波警報」を放送する。

地震情報（震源・震度に関する情報）の例

<p>地震情報（震源・震度に関する情報） 平成16年 4月20日22時30分 大阪管区气象台発表 きょう20日22時23分頃地震がありました。 震源地は、島根半島沖（北緯35.7度、東経133.2度、松江市の北40km付近）で、震源の深さは30km 地震の規模（マグニチュード）は7.0と推定されます。</p> <p>[震度3以上が観測された地域] 震度6弱 島根県東部 島根県隠岐 震度5強 鳥取県中・西部 震度5弱 島根県西部 震度4 鳥取県東部 岡山県北部 震度3 広島県北部</p> <p>[震度5弱以上が観測された市] 震度6弱 松江市 出雲市 西郷町 ……その他の市町村名 震度5強 平田市 米子市 境港市 ……その他の市町村名 震度5弱 安来市 宍道町大田市 ……その他の市町村名</p> <p>[震度5弱以上と考えられるが現在震度を入手していない市] 島根大東町</p> <p>津波警報等（警報あるいは注意報）を発表中です。</p> <p>情報 第〇号＝</p>

地震情報（各地の震度に関する情報）の例

<p>各地の震度に関する情報 平成16年 4月20日22時45分 松江地方气象台発表 きょう20日22時23分頃地震がありました。 震源地は、島根半島沖（北緯35.7度、東経133.2度、松江市の北40km付近）で、震源の深さは30km 地震の規模（マグニチュード）は6.8と推定されます。 各地の震度は次のとおりです。</p>
--

なお、*印は気象庁以外の震度観測点の情報です。

島根県 震度6弱 松江市西生馬町 出雲市今市町……………その他の観測点名
震度5強 松江市西津田 平田市平田町*……………その他の観測点名
震度5弱 安来市安来町*……………その他の観測点名
震度4 浜田市大辻町 島根旭町今市*……………その他の観測点名
震度3 匹見町後谷……………その他の観測点名
〔震度5弱以上と考えられるが現在震度を入手していない観測点〕
島根大東町大東
鳥取県 震度5強 米子市博労町 境港市東本町……………その他の観測点名
震度5弱 倉吉市岩倉氷峯 淀江町西町*……………その他の観測点名
震度4 鳥取市吉方 鳥取岩美町浦富……………その他の観測点名
震度3 智頭町 青谷町青谷*……………その他の観測点名
岡山県 震度4 岡山川上村上福田* 八束村上長田*……………その他の観測点名
震度3 新庄村役場* 中和村下和*……………その他の観測点名
震度2 美甘村美甘* 岡山加茂町塔中*……………その他の観測点名
震度1 津山市林田 津山市山北*……………その他の観測点名
広島県 震度3 三次市十日市中 西城町熊野……………その他の観測点名
震度2 豊平町都志見 上下町矢多田嶽山……………その他の観測点名
震度1 広島千代田町有田 福山市松永町……………その他の観測点名

津波警報等（警報あるいは注意報）を発表中です。

(5) 震度情報ネットワークシステム

県は、地震による被害状況を早期に把握し、迅速な初動活動を実施するため、県内の各市町村に整備した計測震度計により、市町村から震度情報等を収集するとともに、その情報を消防庁に発信する。

また、当システムにより得られた県内全体の震度情報等を、総合防災情報システムを利用し、各市町村・消防本部、県及び国の関係機関等に提供する。

更に震度情報を有効活用する観点から、松江地方气象台とオンライン接続し、気象庁の震度情報に含めて発表する。

島根県震度情報ネットワーク

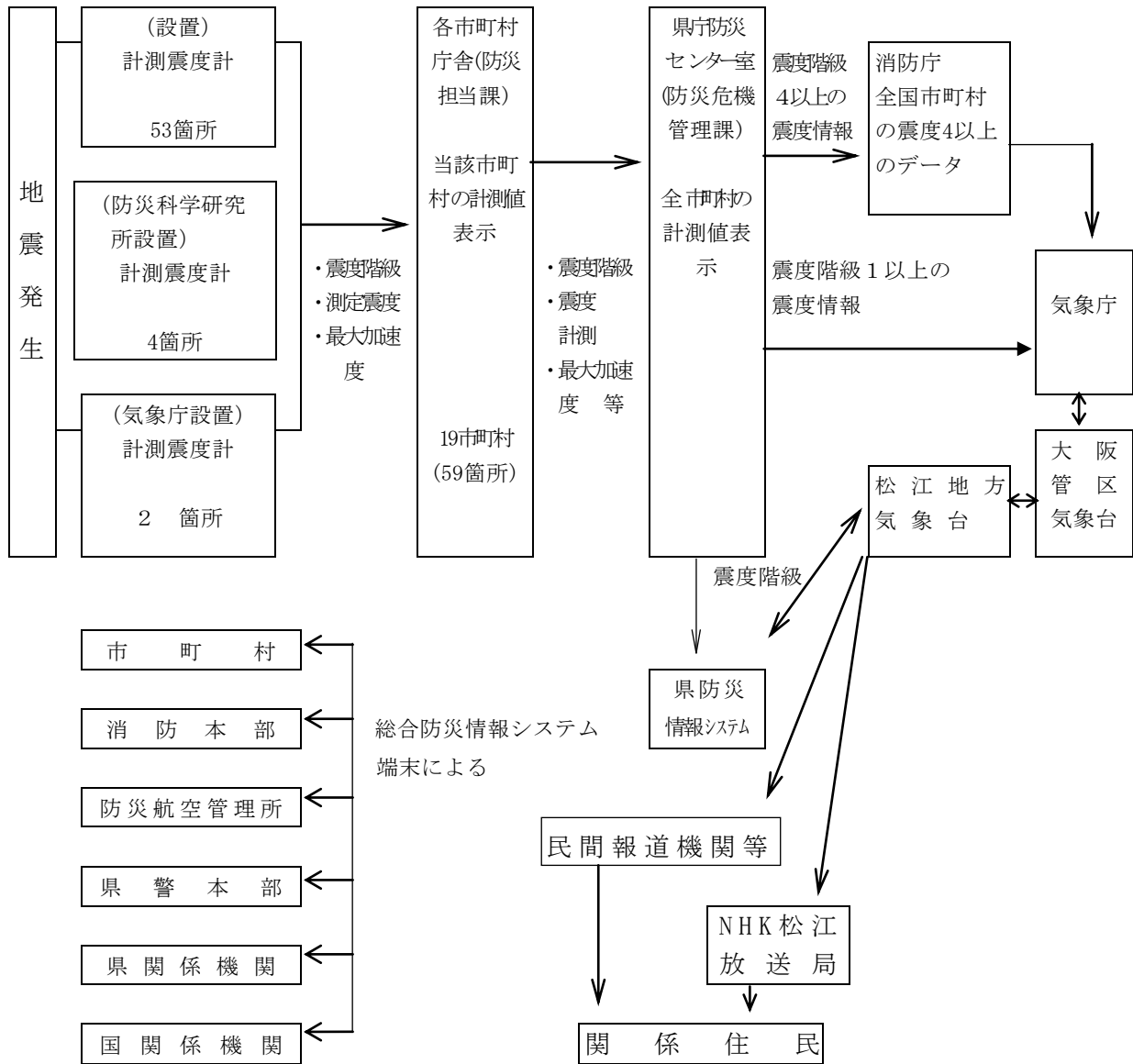

島根県内の震度観測地点 一覧表

	震度観測点名称	設置者	観測点所在地
1	松江市西生馬町	気象庁	松江市西生馬町14-4 (松江工業高等専門学校)
2	松江市西津田	気象庁	松江市西津田7-1-11 (松江地方気象台)
3	出雲市今市町	気象庁	出雲市今市町70
4	出雲市坂浦町	気象庁	出雲市坂浦町3601
5	雲南市大東町大東	気象庁	雲南市大東町1405 (雲南市大東体育文化センター)
6	浜田市大辻町	気象庁	浜田市大辻町235-3 (浜田特別地域気象観測所)
7	益田市匹見町石谷	気象庁	益田市匹見町石谷口3751
8	島根美郷町君谷	気象庁	邑智郡美郷町京覧原277 (君谷交流センター)
9	隠岐の島町西町	気象庁	隠岐郡隠岐の島町西町大城ノ一2番23 (西郷特別地域気象観測所)
10	隠岐の島町山田	気象庁	隠岐郡隠岐の島町山田2013-1
11	松江市学園南	防災科研	松江市学園南1-427
12	松江市美保関総合運動公園	防災科研	松江市美保関町下宇部尾556-1
13	出雲市塩冶有原町	防災科研	出雲市塩冶有原町2-20
14	安来市広瀬町広瀬祖父谷丁	防災科研	安来市広瀬町広瀬753-13
15	浜田市野原町	防災科研	浜田市野原町859-1
16	益田市水分町	防災科研	益田市水分町488-172
17	邑南町淀原	防災科研	邑智郡邑南町大字淀原818-10
18	西ノ島町浦郷小学校	防災科研	隠岐郡西ノ島町大字浦郷1379
19	松江市鹿島町佐陀本郷	島根県	松江市鹿島町佐陀本郷640-1 (鹿島支所)
20	松江市玉湯町湯町	島根県	松江市玉湯町湯町1793 (玉湯支所)
21	松江市島根町加賀	島根県	松江市島根町加賀1175-1 (島根支所)
22	松江市八束町波入	島根県	松江市八束町波入2060番地 (八束支所)
23	松江市東出雲町掛屋	島根県	松江市東出雲町掛屋1142 (東出雲支所)
24	松江市八雲町西岩坂	島根県	松江市八雲町西岩坂316 (八雲支所)
25	松江市宍道町宍道	島根県	松江市宍道町宍道885-3 (宍道支所)
26	出雲市多伎町小田	島根県	出雲市多伎町小田74-1 (多伎支所)
27	出雲市平田町	島根県	出雲市平田町951-1 (平田支所)
28	出雲市佐田町反辺	島根県	出雲市佐田町反辺1747-6 (佐田支所)
29	出雲市湖陵町二部	島根県	出雲市湖陵町二部1320 (湖陵支所)
30	出雲市大社町杵築南	島根県	出雲市大社町杵築南1395 (大社支所)
31	出雲市斐川町荘原	島根県	出雲市斐川町荘原2172 (斐川支所)
32	安来市安来町	島根県	安来市安来町878-2 (安来市役所)
33	安来市伯太町東母里	島根県	安来市伯太町東母里580 (伯太支所)
34	雲南市掛合町掛合	島根県	雲南市掛合町掛合1262-1掛合 (総合センター)
35	雲南市三刀屋町三刀屋	島根県	雲南市三刀屋町三刀屋144-1 (三刀屋総合センター)
36	雲南市加茂町加茂中	島根県	雲南市加茂町加茂中972-5 (加茂総合センター)
37	雲南市吉田町吉田	島根県	雲南市吉田町吉田1066 (吉田総合センター)
38	雲南市木次町里方	島根県	雲南市木次町里方521-1 (雲南市役所)
39	飯南町頓原	島根県	飯南郡飯南町頓原2064 (飯南町保健福祉センター)
40	飯南町下赤名	島根県	飯南郡飯南町下赤名880 (雲南夢ネット飯南局)
41	奥出雲町横田	島根県	仁多郡奥出雲町横田1037 (奥出雲町役場横田庁舎)
42	奥出雲町三成	島根県	仁多郡奥出雲町三成358-1 (奥出雲町役場仁多庁舎)
43	浜田市殿町	島根県	浜田市殿町1 (浜田市役所)
44	浜田市金城町下来原	島根県	浜田市金城町下来原171 (浜田市金城支所)
45	浜田市三隅町三隅	島根県	浜田市三隅町三隅1434 (浜田市三隅支所)
46	浜田市旭町今市	島根県	浜田市旭町今市637 (浜田市役所旭支所)
47	浜田市弥栄町長安本郷	島根県	浜田市弥栄町長安本郷542 (浜田市弥栄支所)
48	益田市常盤町	島根県	益田市常盤町1-1 (益田市役所)
49	益田市匹見町匹見	島根県	益田市匹見町匹見1260 (匹見総合支所)
50	益田市美都町津茂	島根県	益田市美都町津茂1803-1 (美都総合支所)
51	大田市大田町	島根県	大田市大田町大田口1111 (大田市役所)
52	大田市仁摩町仁万	島根県	大田市仁摩町仁万562-3 (大田市仁摩支所)
53	大田市温泉津町小浜	島根県	大田市温泉津町小浜486 (大田市温泉津支所)
54	江津市江津町	島根県	江津市江津町1525 (江津市役所)
55	江津市桜江町川戸	島根県	江津市桜江町川戸15-4 (川戸生涯学習センター)
56	川本町川本	島根県	川本町大字川本545-1 (川本町役場)
57	津和野町後田	島根県	津和野町後田口64-1 (津和野町津和野庁舎)
58	津和野町日原	島根県	津和野町日原54-25 (津和野町役場)
59	島根美郷町粕淵	島根県	美郷町粕淵168 (美郷町役場)
60	島根美郷町都賀本郷	島根県	美郷町都賀本郷43-1 (都賀公民館)
61	邑南町下口羽	島根県	邑南町下口羽484-1 (邑南町役場羽須美支所)
62	邑南町矢上	島根県	邑南町矢上6000 (邑南町役場)
63	邑南町瑞穂支所	島根県	邑南町淀原153-1 (邑南町役場瑞穂支所)
64	吉賀町六日市	島根県	吉賀町六日市750 (吉賀町役場)
65	吉賀町柿木村柿木	島根県	吉賀町柿木村柿木500-1 (吉賀町柿木庁舎)
66	海士町海士	島根県	海士町大字海士1490 (海士町役場)
67	知夫村役場	島根県	知夫村1065 (知夫村役場)
68	隠岐の島町城北町	島根県	隠岐の島町城北町1 (隠岐の島町役場)
69	隠岐の島町布施	島根県	隠岐の島町布施218-24 (隠岐の島町役場布施支所)
70	隠岐の島町都万	島根県	隠岐の島町都万2016 (隠岐の島町役場都万支所)
71	隠岐の島町北方	島根県	隠岐の島町北方901-1 (隠岐の島町役場五箇支所)

第4 被害情報等の収集・伝達

被害状況の迅速かつ的確な把握は、災害対策要員の動員、災害救助法適用の要否、応援要請、救援物資・資機材の調達など、あらゆる災害応急対策の基本となる重要な事項である。

そのため、町をはじめ防災関係機関は、地震災害の発生に際して、町内又は所管業務に関する被害状況等を迅速かつ的確に把握し、関係機関に伝達する必要がある。

1 被害情報等の収集・伝達系統

次図に示す災害情報及び被害情報の収集、伝達の系統図に基づき（災害対策基本法第51条、消防組織法第40条）、被害情報等を収集・伝達する。

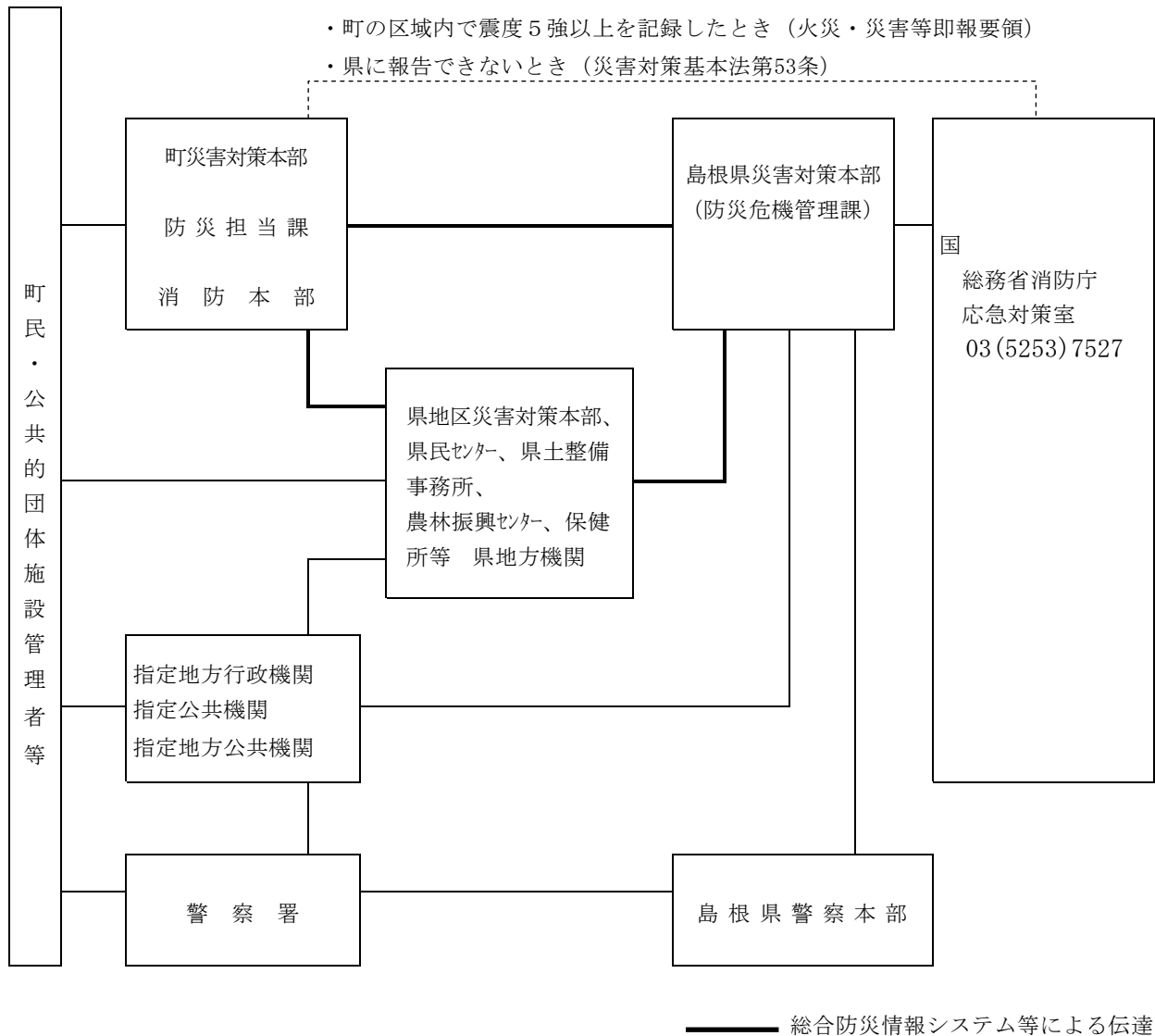

2 被害情報の収集・把握

概括的な情報も含め、多くの災害情報を収集し、災害の規模を早期に把握することは、災害応急対策を効果的に実施するうえで不可欠である。このため、県は、県総合防災情報システムの活用を基本として、以下に示す可能な限り多様な方法による情報収集に努める。

(1) 町、消防本部からの情報収集

県は、町（消防本部等含む）又は被災周辺市町から総合防災情報システム等による報告を受

信するほか、電話（119番通報含む）、FAX等により情報収集する。特に、震度5弱以上の地震を観測した場合、直ちに町に対し、地区災害対策本部等の職員を派遣し、情報収集に当たらせる。状況によっては、本庁から職員の派遣を行う

(2) 防災関係機関からの情報収集

県は、ライフライン、公共交通関係機関等が把握する情報を電話、FAX等により収集する。

(3) ヘリコプター等による情報収集

県は、震度5弱以上の地震を観測した場合、災害現場の状況を迅速かつ的確に把握するため、直ちに防災ヘリコプターによる上空からの偵察等を行い、被災地のヘリテレ映像を県庁及び合同庁舎等に一斉放送する。また、警察用航空機のヘリコプターテレビシステム、高所カメラ、商用テレビ放送及びビデオカメラ、職員等のデジタルカメラ等による画像情報、自衛隊の航空機等の上空からの目視情報等と併せて情報収集する。また、衛星車載局により地上からの情報も収集する。

(4) 現地災害対策本部からの情報収集

県は、現地災害対策本部を設置したとき、町又は関係機関から得られた情報を、派遣職員等が携帯電話、県防災行政無線等を活用して報告することにより情報収集する。

3 被害状況の調査

被害状況の調査は、的確な状況判断のもとに、適切な対策実施を行うための基本的条件となるので、迅速確実に行わなければならない。

(1) 関係機関における調査

災害応急対策実施機関においては、それぞれの機関の業務に関わる事項について、それぞれの機関において被害状況の把握に努めるが、関係機関における調査の方法等については、あらかじめ災害応急対策責任者において体制を整備しておく。

(2) 県及び町における調査

ア 調査の実施者

(ア) 県が管理する施設の災害については、県の関係地方機関又は所管部課において調査を実施する。（ただし、私立学校も含む。）

(イ) 県管理以外の被害については、町において行う。町は、町地域防災計画の定めるところによって調査を実施する。調査の実施が困難な町は、県に協力を要請することができる。

(ウ) 町は、県管理の施設において災害が発生したことを承知したときは、その施設を管理する県の関係地方機関に通知する。

イ 調査の種類

調査の種類は、災害時期別に次のとおり行う。

(発生調査)

災害の発生についての通報を受けた関係機関は直ちにその概況を調査する。本調査は、災害に伴う応急対策実施上の基礎となるので、出来る限り短時間にその概況を調査する。

(中間調査)

災害発生後の状況の変化に伴い、出来る限り詳細に調査する。

本調査は、災害の変動に伴い諸対策の準備、変更等に重大な影響を及ぼすので、状況の変動に従って出来る限りその都度行う。

(確定調査)

災害が終了し、その被害が確定したときに調査する。本調査は、災害に伴う応急措置、災害復旧計画等の基礎となるものであり、また復旧費の費用負担に影響を与えるので、正確を期する。

ウ 調査事項

島根県地域防災計画（資料編）において定める被害報告様式の内容について調査する。

エ 被害状況等の判定基準

災害により被害を受けた人的及び物的被害のうち、人的被害（行方不明者の数を含む。）、建築物被害、農地被害、漁船被害等については、判定基準(1)による。ただし、発生即報にかかる被害については、判定基準(2)による。

判定基準 (1)

被害等区分		判定基準
人的被害	(1)死者	当該災害が原因で死亡し、遺体を確認した者、又は遺体を確認することができないが死亡したことが確実な者とする。
	(2)行方不明者	当該災害が原因で所在不明となり、かつ死亡の疑いのある者とする。
	(3)重傷者、軽傷者	当該災害のため負傷し、医師の治療を受け又は受ける見込みのある者のうち「重傷者」とは1月以上の治療を要する見込みの者とし、「軽傷者」とは、1月未満で治療できる見込みの者とする。
	(4)り災者	り災世帯の構成員
	(5)り災世帯	住家に(8)(9)(11)の被害を受けた世帯
被害	(6)世帯	生計を一つにしている実際の生活単位 (同一家屋の親子夫婦であっても、生活の実態が別々であれば当然2世帯となり、また主として学生等を宿泊させている寄宿舎、下宿その他これらに類する施設に宿泊するもので、共同生活を営んでいる者については、原則としてその寄宿舎等を1世帯とし取扱う。)

被害等区分		判定基準	
建物被害	(7)住家	現実に居住のため使用している建物をいい、社会通念上の住家であるかどうかを問わない。	
	(8)住家全壊 (全焼、全流失)	住家がその居住のための基本的機能を喪失したもの、すなわち、住家全部が倒壊、流失、埋没、焼失したもの、又は住家の損壊が甚だしく、補修により元通りに再使用することが困難なもので、具体的には、住家の損壊、焼失若しくは流失した部分の床面積がその住家の延床面積の70%以上に達した程度のも又は住家の主要な構成要素の経済的被害を住家全体に占める損害割合で表し、その住家の損害割合が50%以上に達した程度のもとする。 住家被害戸数については「孤立して家庭生活を営むことができるよう建築された建物又は完全に区画された建物の一部」を戸の単位として算定するものとする。(半壊、半焼も同様)	
	(9)住家半壊 (半焼)	住家がその居住のための基本的機能の一部を喪失したもの、すなわち、住家の損壊が甚だしいが、補修すれば元通りに再使用できる程度のもので、具体的には、損壊部分はその住家の延床面積の20%以上70%未満のも、又は住家の主要な構成要素の経済的被害を住家全体に占める損害割合で表し、その住家の損害割合が20%以上50%未満のものとする。	
	(10)一部破損	(8)、(9)、(11)及び(12) 床上浸水のうち、家屋の一部が破損した状態の者を含む。(窓硝子が数枚破損した程度の軽微な被害は含まない。)	
	(11)床上浸水	浸水がその住家の床上に達した程度のも及び(8)、(9)に該当しないが土砂、竹木の堆積等のため一時的に居住することができないもの。 ただし、同一の家屋で被害の程度が半壊以上に達している場合は、半壊又は全壊として取扱う。	
	(12)床下浸水	前各項に該当しない場合であって、浸水がその住家の床上に達しないもの。	
	(13)非住家	住家以外の建築物をいうものとする。なお、官公署、学校、病院、公民館、神社、仏閣等は非住家とする。ただし、これらの施設に、常時人が居住している場合は、当該部分は住家とする。	
	農業被害	(14)流失	その筆における耕土の10%以上が流失した状態のもの。
		(15)埋没	土砂が耕地を被覆し、耕地として利用できなくなった状態のもの。
		(16)流入	平均粒径0.25mm以上の土砂が、筆別に2cm以上流入したもの、又は平均粒径0.25mm以下の土砂が、筆別に5cm以上流入したもの。
		(17)冠水	作物全部が水中に没した状態のもの。
		(18)浸水	作物が平常時必要とする水量以上に浸水し、かつ冠水に至らない状態のもの。
	漁船被害	(19)大破	復旧経費が、被災前におけるその物の価値の1/2以上に達するもの。
(20)中破		復旧経費が大破には達しないが、被災前におけるその物の価値の1/10以上に達するもの。	
(21)小破		復旧経費が中破には達しないが、平常時における維持修理経費では復旧できない程度のもの。	

判定基準 (2) (即報にかかる被害のみ適用)

被害等区分	判定基準
人的被害 住家の被害 農地被害	判定基準(1)と同じ
非住家	住家以外の建物で、半壊以上の被害を受けたもの。
道路損壊	国道、県道、町道、及び大型農道の一部が損壊し、車両の通行が不能となった程度
橋梁流失	町道以上の道路に架設した橋の一部又は全部が流失し、一般の渡橋が不能となった程度
山、崖崩れ	崖崩れ、地すべり等によって、負傷者以上の人的被害、公共建物及び住宅に一部破損以上の損害を与えたもの。
船舶被害 (沈没・流失、破損)	櫓のみをもって運転する舟以外の船で、船体が没し航行不能となったもの及び流失し所在が不明となったもの。 修理しなければ航行できない程度のもの。
櫓等による舟	破損以上の被害を受けたもの。
鉄道不通箇所	汽車、電車などの通行が不能となった箇所
通信施設の破損	電信、電話が故障し、通信不能となった回線
有線放送	町、農協等が設置した有線放送が破損し、通信不能となった世帯数
水道障害	水道法に定める水道事業及び水道用水供給事業の水道施設が破損し、給水が不能となったもの。
溜池水路決壊	溜池及び水路が決壊し、応急復旧を要する程度のもの。
堤防の決壊	河川(湖)等の堤防護岸が決壊し、応急復旧を要する程度
清掃施設	ごみ処理及び尿処理施設で、機能に支障をきたす程度の被害
その他の被害	農業用施設、林業用施設、砂防施設、港湾及び漁港施設、農作物の被害で特に報告を必要とするもの。

4 災害状況の通報及び被害状況報告

関係機関において調査された被害状況等は、次のとおり通報又は報告する。

災害状況及び被害状況報告の系統図

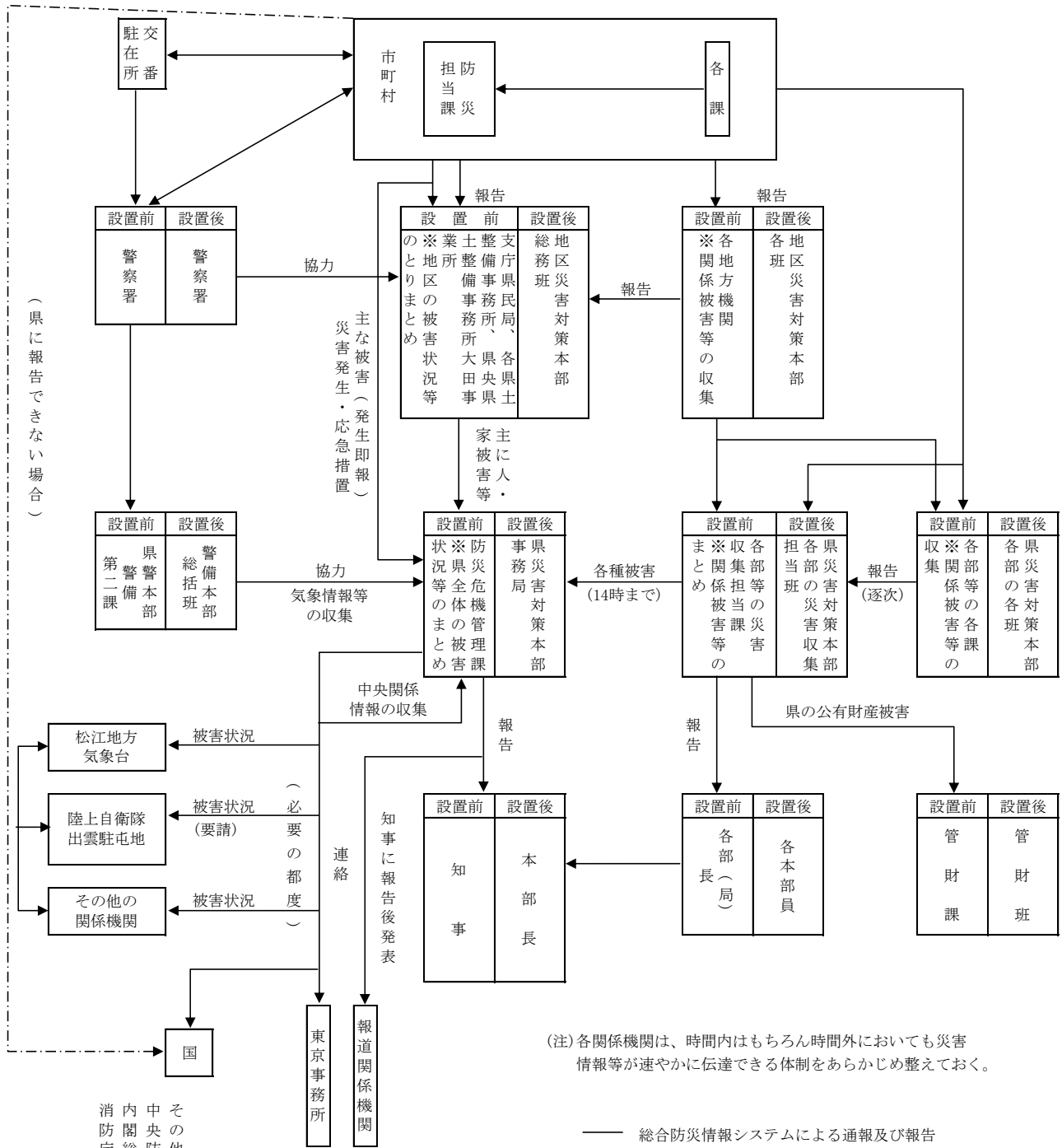

(注)各関係機関は、時間内はもちろん時間外においても災害
情報等が速やかに伝達できる体制をあらかじめ整えておく。

—— 総合防災情報システムによる通報及び報告

消防庁
内閣総理大臣
中央防災会議
その他の関係各省庁等

連絡先

総務省消防庁応急対策室
() 内は、平日以外

N T T回線

消防防災無線
地域衛星通信ネットワーク

電話 03-5253-7527 (03-5253-7777)

FAX 03-5253-7537 (03-5253-7553)

電話 7527(7782) FAX 7537(7789)

電話 発信特番-048-500-7527(7782)

FAX 発信特番-048-500-7537(7789)

(1) 関係機関の行う通報及び報告

ア 関係機関がその所掌事務又は業務に関し収集した災害情報等の報告は、各機関において定められた基準に従って系統機関に行う。

◎ 通報事項

- a 災害の原因
- b 災害発生の日時
- c 災害発生場所又は地域
- d 災害の程度（事項別内訳被害程度）
- e 応急措置（事前措置を含む）の概要
- f 復旧状況
- g 今後の措置方針
- h 災害対策本部設置の有無
- i その他必要と認める事項

イ 県は、収集した情報のうち関係機関の業務等に関連するものは関係機関の災害応急対策責任者へ通報する。防災端末の設置してある関係機関は、必要に応じ情報を検索するよう指示し、設置していない機関については適宜FAXで伝達する。

(2) 県及び町における通報及び報告

ア 通報責任者

県本庁、地方機関、県警察本部、各警察署、県教育委員会及び町は、あらかじめそれぞれ通報責任者を定め、総合防災情報システム等による相互の情報伝達を円滑に行う。

イ 被害状況等の取りまとめ及び報告

○町から県への報告

町は人的被害の状況（行方不明者の数を含む。）、建築物の被害等の情報を収集するとともに、被害規模に関する概括的情報を含め、把握できた範囲から総合防災情報システム等により直ちに県へ報告するものとする。特に、行方不明者の数については、捜索・救助体制の検討等に必要な情報であるため、町は、住民登録の有無にかかわらず、町の区域内で行方不明となった者について、県警察等関係機関の協力に基づき正確な情報の収集に努めるものとする。また、行方不明者として把握した者が他の市町村に住民登録を行っていることが判明した場合には、当該登録地の市町（外国人のうち、旅行者など住民登録の対象外の者は外務省）又は県に連絡するものとする。

(ア) 各所掌事務に係る報告は、所轄各部課に対し所轄の地方機関を通じ総合防災情報システム等による所定の様式により行うものとする。

(イ) 災害発生即報については、総合防災情報システムによる所定の様式により防災危機管理課（本部設置後は、事務局）及び各県土整備事務所に報告するものとする。

ただし、システムによる報告ができない場合は、FAX又は電話による。

(ウ) 被害状況の報告に当たっては、可能な範囲内で現場写真などの画像資料を添付するものとする。

(エ) 被害規模を早期に把握するため、町（消防本部）は情報（119番通報が殺到する状況等）を積極的に収集し、県及び国に報告するものとする。

○町から国への報告

町が県に報告できない場合又は特に迅速に国へ報告すべき災害等が発生した場合には、町は直接被害状況等の報告を消防庁にしなければならない。ただし、県と連絡がとれるよ

うになった後の報告については県に対して行うものとする。

地震が発生し、町の区域内で震度5強以上を記録した場合、町は、第一報を県に対してだけでなく、消防庁に対しても、原則として覚知後30分以内で可能な限り早く、報告する。この場合において、消防庁長官から要請があった場合については、町は、第一報後の報告についても引き続き消防庁に対して行うものとする（第3直接即報基準）。

○県における情報収集要領

県は、町等から情報を収集するとともに、自らも地方機関や現地派遣職員からの報告に基づき、被害規模に関する概括的な情報を把握する。

また、被災町において通信手段の途絶等が発生し、被害情報の報告が十分なされていないと判断する場合にあっては、調査のための職員派遣、ヘリコプター等の機材や各種通信手段の効果的活用等により、あらゆる手段を尽くして被害情報の把握に努めるものとする。

なお、情報の収集及び報告は原則として総合防災情報システムを活用したものとする。

- (ア) 地震災害が発生したときは、各課長等は、所掌事務に関する被害の状況及び応急措置を調査し、直ちに当該部等の災害情報収集担当課長に報告するとともに、その後の状況についても逐次報告するものとする。
- (イ) 各部等の収集担当課長は、(ア)により報告を受けた被害の状況等を部長に報告するとともに、県の公有財産に係る被害については、総務部管財課長にその状況を通知するものとする。
- (ウ) 各部等の災害情報収集担当課長は、(イ)の報告を取りまとめ14時までに防災危機管理課長（本部設置後は、事務局長）に報告するものとする。
ただし、災害の状況によっては、必要の都度報告するものとする。
県警察本部にあっては、これに積極的に協力するものとする。
- (エ) 防災危機管理課長（事務局長）は、各部等の災害情報収集担当課長に対し、各部等の所管に係る災害状況等について必要な報告を求められることができる。
- (オ) 防災危機管理課長（事務局長）は、各部等の災害情報収集担当課長からの報告を取りまとめ、知事（本部長）に報告するとともに、広報室と連携し報道関係機関に発表するものとする。ただし、防災危機管理課長が指示した場合には、各部等の災害情報収集担当課長が報告又は発表できるものとする。
なお、関係機関及び東京事務所等へは、法律その他政令等に定めるもののほか必要に応じ通報連絡するものとする。
- (カ) 被害状況の報告に当たっては、必要と考えられる被害については防災端末に配備されているデジタルカメラにより現場写真を撮影し、その写真データを総合防災情報システム登録し、報告する。

○県から国への報告

県は収集した情報を消防庁に報告するとともに、必要に応じ関係省庁及び関係地方公共団体に連絡するものとする。県は、町において通信手段の途絶等が発生し、被害情報等の報告が十分なされていないと判断される場合等、必要に応じて、調査のための職員を派遣するなどして被害情報等の把握に努めるものとする。

- (ア) 県が内閣総理大臣に被害状況等を報告すべき災害は、以下のとおりである。
 - ① 災害救助法の適用基準に合致するもの
 - ② 県又は町が災害対策本部を設置したもの
 - ③ 災害が2都道府県以上にまたがるもので1の都道府県における被害は軽微であっても、全国的に見た場合に同一災害で大きな被害を生じているもの

- ④ 災害による被害に対して国の特別の財政援助を要するもの
 - ⑤ 災害による被害が当初は軽微であっても、今後①～④の要件に該当する災害に発展するおそれがあるもの
 - ⑥ 気象業務法第13条の2に規定する特別警報が発表されたもの
 - ⑦ 自衛隊に災害派遣を要請したもの
 - ⑧ 地震が発生し、県の区域内で震度5弱以上を記録したもの
 - ⑨ その他災害の状況及びそれが及ぼす社会的影響等から見て、報告する必要があると認められるもの
- (イ) 消防庁への報告については、消防組織法第40条の規定に基づく災害報告取扱要領（昭和45年4月10日付消防災第246号）及び火災・災害等即報要領（昭和59年10月15日付消防災第267号）により行う。

ただし、県が行う災害の状況及びこれに対してとられた措置の概要の確定報告は、応急措置の完了後20日以内に、災害対策基本法第53条第2項に基づく内閣総理大臣あての文書及び消防組織法第40条に基づく消防庁長官あての文書を各1部ずつ消防庁に提出する必要がある。

ウ 報告の種類及び時間等

報告の種類及び時間等は原則として次表によるものとする。

区 別	報 告 内 容	報告の時期及び経路	連絡方法等
災 害 発 生 即 報	①災害の発生状況 ②災害に対してとった措置の状況 ③県等に対する応援要求 ④被害の概要（判定基準（即報用）以上のもの） ※様式第0号による	町→県土整備事務所等・防災危機管理課 ①②③④のいずれかが判明次第、直ちに	緊急を要するものであるので昼夜間を問わず電話電報、無線等を利用して報告すること。
速 報	各種被害等の概況 ※様式第1号による	町→県土整備事務所等→防災危機管理課 概況が判明次第、随時 ただし、県土整備事務所等が行う集計確認の時期については、被害の発生状況により防災危機管理課より別途指示するものとする。	
詳 報	各種被害等の状況 ※様式第2号～様式第23号による	町、県の出先機関→関係課→防災危機管理課 被害等の状況が判明次第逐次報告 ただし、県の出先機関が行う集約報告は13時まで、関係課が行う県計報告は、14時までに行う。	被害等の状況は諸応急対策の決定等のもとになるものであるので関係課等は迅速に被害等の収集ができるよう平素から体制を整えておくものとする。

区 別	報 告 内 容	報告の時期及び経路	連絡方法等
確 定 報 告	同上	町、県の出先機関→関係課→ 防災危機管理課 災害に対する応急措置を完了した後 20日以内に報告	災害復旧計画などのも とになるので正確を期 すること。
災 害 対 策 本 部	①災害対策本部の設置 ②災害対策本部の解散	町、県土整備事務所等、関係課→防 災危機管理課	
被 害 地 点 報 告	①被害現場の状況 ②被害現場の位置 ③被害現場の画像	全ての防災端末設置機関→防災危機 管理課 被害の状況が判明次第、直ちに	
ライフ ライン	電気、都市ガス、L P ガ ス、電信電話、上水道、 簡易水道、下水道被害の 状況	町、関係課→防災危機管理課 販売事業者→県L P ガス協会→消防 総務課→防災危機管理課 被害の状況が判明次第、直ちに	
交 通 情 報	道路(高速道路、国道、一 般県道の全面通行止め)、 の被害状況及び運行状況	西日本高速道路株式会社、中国地方 整備局、隣接県、県土整備事務所→ 道路維持課→防災危機管理課 被害の状況が判明次第、直ちに	
	鉄道、バス、空港、船舶 の被害及び運行状況	各交通会社・事務所→交通対策課→ 防災危機管理課 被害の状況が判明次第、直ちに	
林 野 火 災	林野焼損面積20ヘクター 以上の火災	各消防本部→防災危機管理課 鎮火した月の翌月末日までに報告	

エ 報告様式及び様式別報告系統

速報、詳報及び確定報告の様式は、資料編に定めるとおりである。

報告様式別報告系統は次のとおりである。なお、県土整備事務所等とは、地区災害対策本部担当事務所（隠岐地区では支庁県民局、松江、雲南、出雲、浜田、川本、益田地区では松江・雲南・出雲・県央・益田県土整備事務所、大田地区では県央県土整備事務所大田事業所）を指す。

第2編 地震災害対策計画
第2章 地震災害応急対策計画

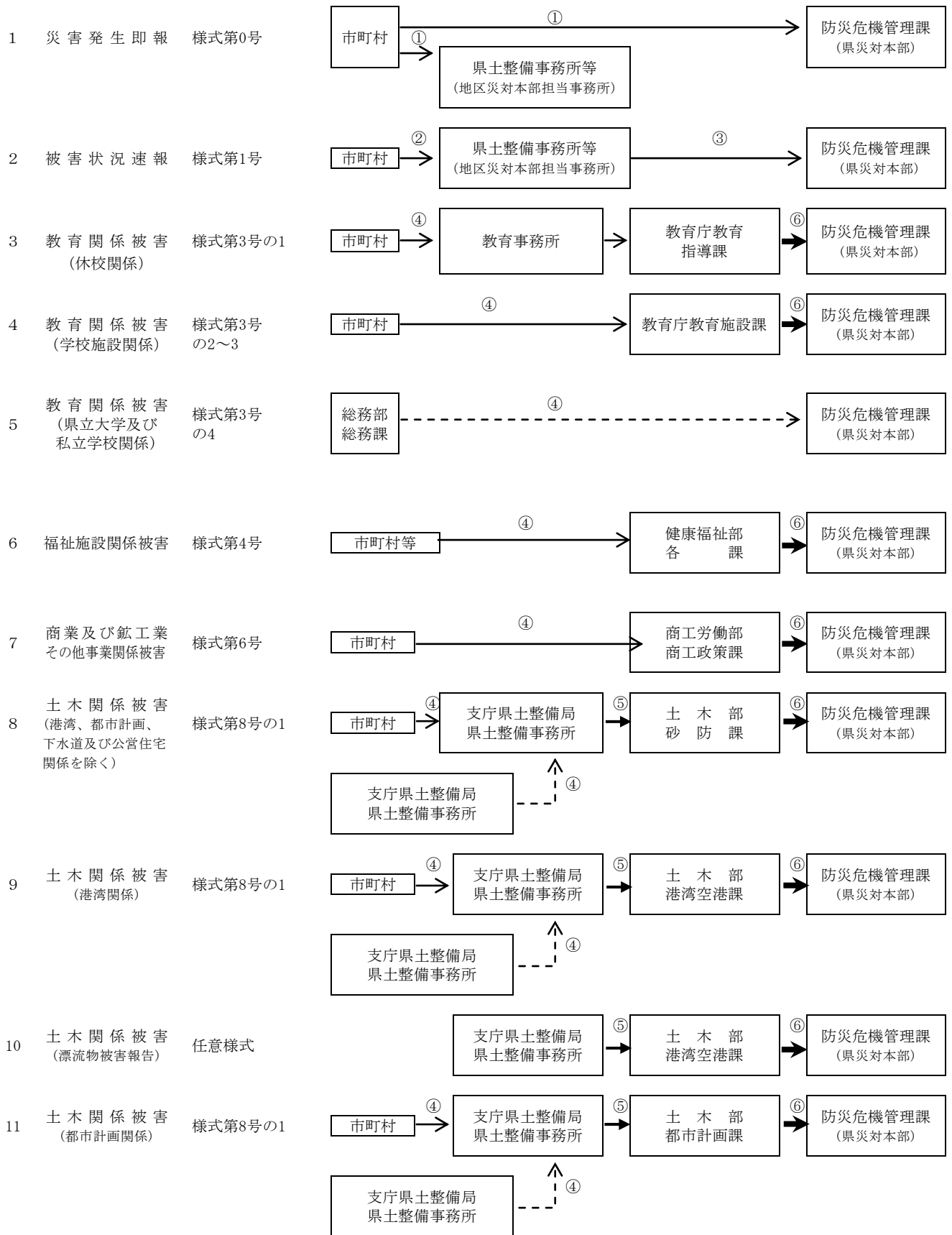

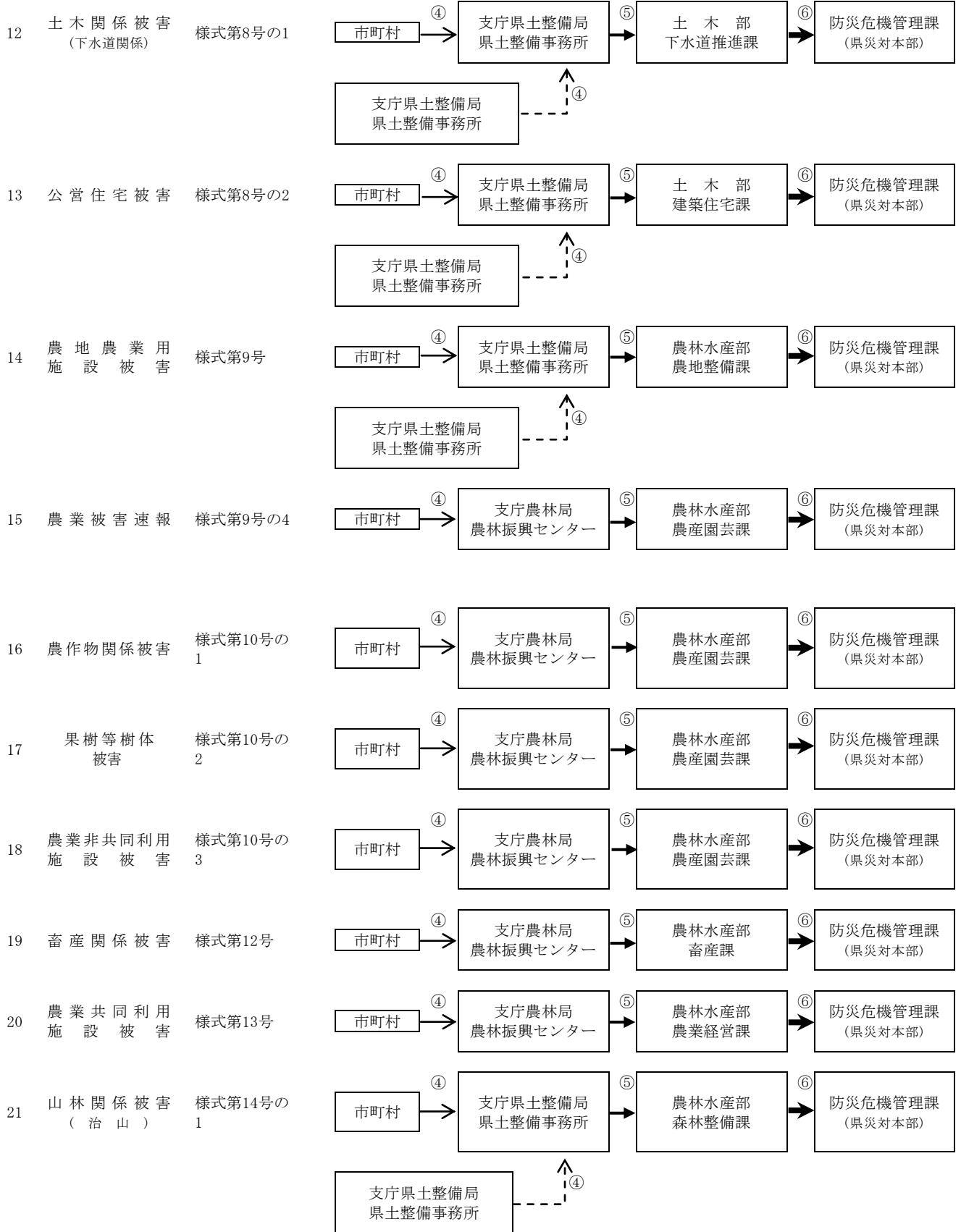

第2編 地震災害対策計画
第2章 地震災害応急対策計画

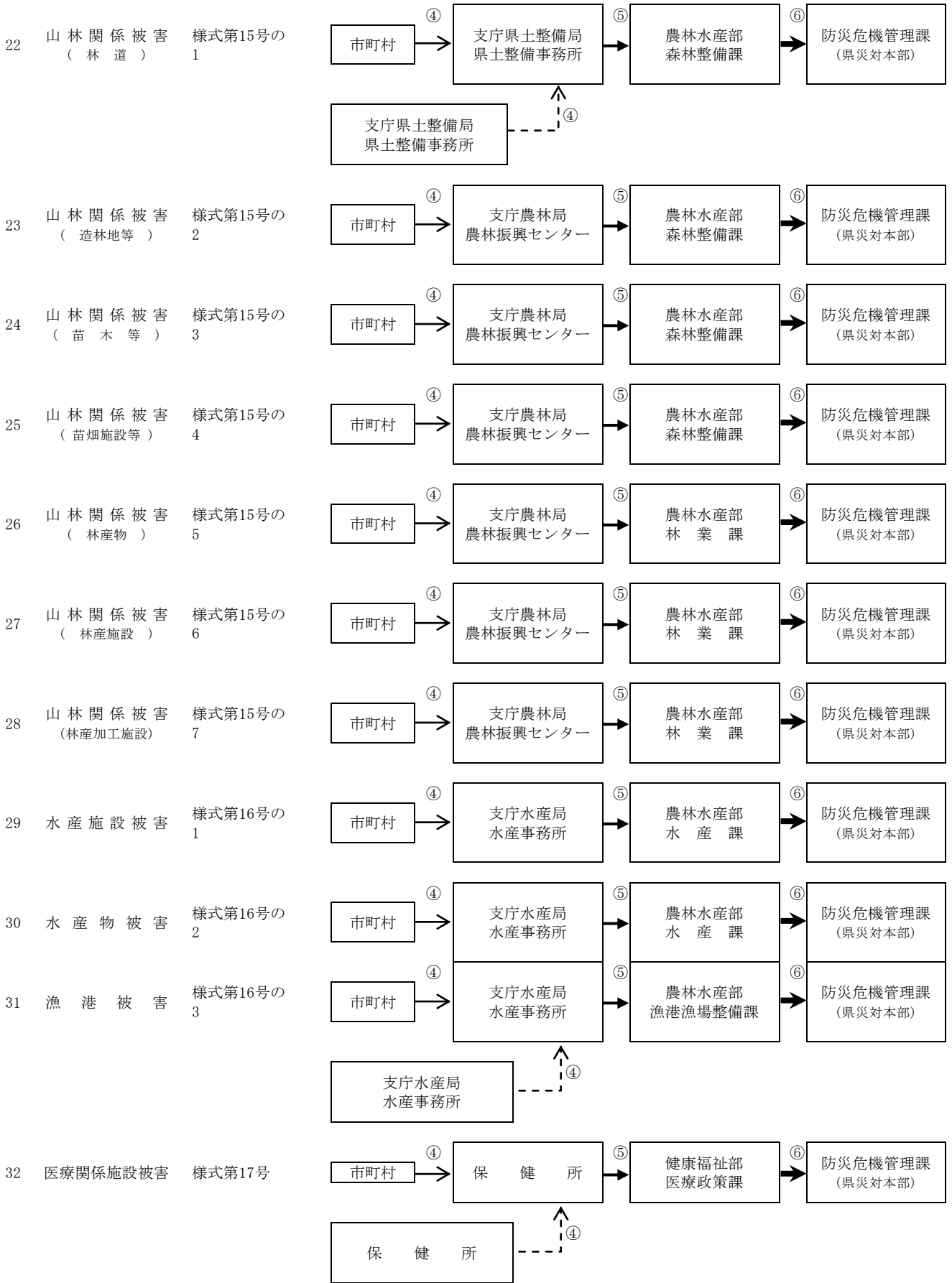

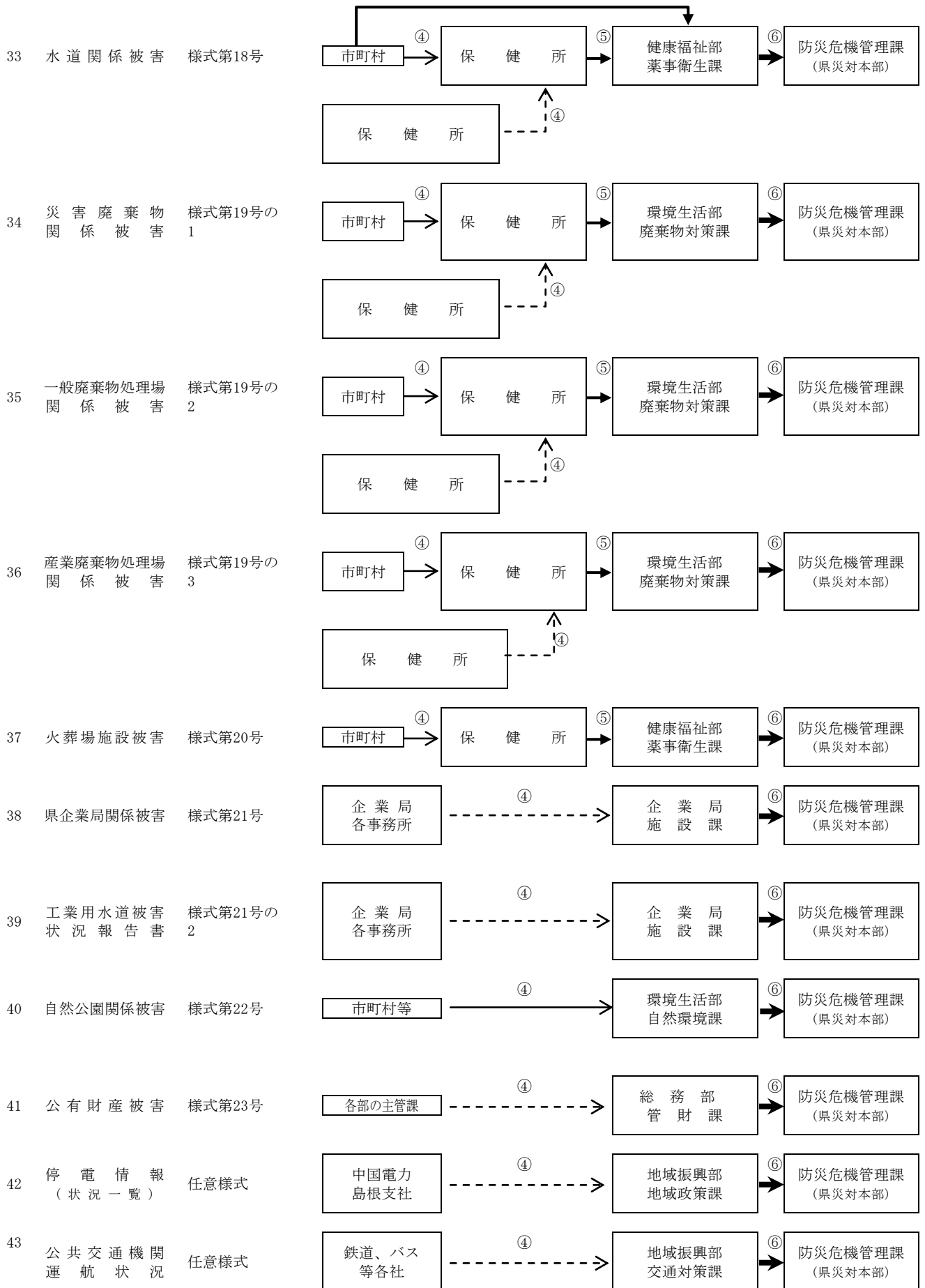

凡例	
①	：「即報報告」による報告
②	：「被害報告」による報告
③	：「被害速報集計確認」による報告
④	：「被害詳報」による報告
⑤	：「被害詳報集約報告」による報告
⑥	：「被害詳報県計報告」による報告
→	：市町村管理分被害
->	：県管理分被害
→	：出先機関管轄範囲内
→	：市町村範囲内
➡	：県内全て

オ 災害名称の決定

県災害対策本部は、速報並びに詳報により被害状況報告を受けた場合には、災害名称の統一を図るため、速やかに松江地方気象台と協議の上災害名称を決定し、関係機関へ通報する。

- (3) 関係機関は、被害状況等の報告に係る被害が非常災害であると認められる時は、当該非常災害の規模の把握のため必要な情報の収集に特に意を用いることとする。

第3節 災害広報

第1 基本的な考え方

地震災害発生時においては、被災地や隣接地域の町民に対し、適切な判断による行動がとれるよう、様々な情報を迅速かつ的確に提供し、町・消防機関を中心に、町民、地域自主組織、自治会、自主防災組織、各事業所の自衛消防組織等の協力も得ながら、災害広報を行う必要がある。

このため、県、町、防災関係機関は、各々が保有する広報手段を駆使して、災害状況によっては報道機関に放送要請するなど関係機関等と効果的に連携し、災害や生活に関する様々な情報を迅速かつ的確に提供するよう努める。

第2 町による災害広報の実施

1 基本事項

町は、町が保有する媒体を活用して災害広報を実施する。被害状況を勘案し必要と認める場合は、県に対し広報の協力を要請する。なお、報道機関への広報の要請はやむを得ない場合を除き、知事から行うものとする。

2 広報の内容及び方法

町は独自に、あるいは警察・ライフライン関係機関等と連携し、次の事項を中心に災害広報を実施する。

また、既に避難した者に対し警報等の発表状況、被害状況等の情報提供を行うことにより、避難の勧告・指示等が発せられている途中ででの帰宅等の防止を図る。

(1) 一般広報

ア 広報内容

(ア) 地震発生直後の広報

a 地震に関する情報（気象庁発表の地震の規模、震度等の概要、大地震後の地震活動の見通し等今後の地震への警戒）

b 避難の必要の有無等

(イ) 地震による被害発生時の広報

a 災害発生状況（死傷者数、倒壊家屋数、出火件数等の人命に係る概括的被害状況）

b 災害応急対策の状況（地域ごとの取組状況等）

c 道路交通状況（道路交通規制等の状況、鉄道・バスの被害、復旧状況等）

d 電気・ガス・水道・電話等ライフライン施設の被災状況（途絶箇所、復旧状況等）

e 医療機関の開設及び医療救護所の設置状況

f 応急危険度判定実施体制設置の状況（必要性と要請方法）

(ウ) 応急復旧活動段階の広報

a 町民の安否（被災者台帳の作成、被災者支援への活用等）

b 給食・給水・生活必需品の配給状況その他生活に密着した情報（地域のライフライン設備の途絶等被災状況、し尿処理・衛生に関する状況、臨時休校の情報等）

(エ) 支援受入れに関する広報

a 各種ボランティア情報（ニーズ把握、受入れ・派遣情報等）

b 義援金・救援物資の受入れ方法・窓口等に関する情報

(オ) 被災者に対する広報

町による安否情報の提供、その他各種の相談サービスの開設状況

(カ) その他の必要事項

安否情報等についての災害用伝言サービスの登録・利用呼びかけなど

(キ) 帰宅困難者への広報

公共交通機関が運行を停止し、自力で帰宅することが困難な帰宅困難者が大量に発生する場合には、「むやみに移動を開始しない」という基本原則の広報等により、一斉帰宅の抑制を図る。

イ 広報の方法

町が保有する以下の広報手段を最大限活用した災害広報を実施する。その際、視聴覚障がい者、高齢者、外国人等に十分配慮する。なお、災害の程度により、広報の手段を著しく欠いたときは、県又は報道機関に協力を要請して災害広報を実施する。

また、避難所等にいる被災者は情報を得る手段が限られていることから、被災者生活支援に関する情報については紙媒体でも情報提供を行うなど、適切に情報提供がなされるよう努める。

このほか、在宅での避難者、応急仮設住宅として供与される賃貸住宅への避難者、所在を把握できる広域避難者に配慮した伝達を行うものとする。

(ア) 町防災行政無線（屋外拡声装置）、音声告知放送、CATV等による広報

(イ) 広報車による広報

(ウ) ハンドマイクによる広報

(エ) 広報誌紙、掲示板による広報

(オ) インターネットによる広報

a ホームページ等を活用した広報

b 携帯電話を活用した情報提供

c ポータルサイト・サーバー運業者の協力による広報

(2) 報道機関への広報

町広報担当課が定期的に記者発表の場を設け、広報を実施する。ただし、複数の町にまたがる広域かつ大規模な災害時は、県による報道機関調整を要請する。

第3 関係機関等による災害広報の実施

1 基本事項

防災関係機関は、事前に定めた地震災害時の広報計画に基づき、町民及び利用者への広報を実施するとともに、特に必要があるときは、県、町、報道機関に要請して広報を依頼する。

2 広報の方法

(1) 広報の内容

県及び町の広報事項のうち、各機関が所管する施設の被害・復旧状況や所管業務に係る応急・復旧対策状況等に関する広報事項とする。

(2) 広報の方法

各防災関係機関は、保有する広報手段を活用し、相互に連携を取りながら広報活動を実施する。

防災関係機関は、報道機関に対して広報を実施した場合、発表後速やかにその内容を町災害対策本部に報告するものとする。

また、町災害対策本部に定期的に所管施設の被害、復旧見通し等の情報を提供するなど、情報の共有に努める。

広報の実施に当たっては、視聴覚障がい者、高齢者、外国人等に十分配慮するとともに、避

難所等にいる被災者は情報を得る手段が限られていることから、被災者生活支援に関する情報については紙媒体でも情報提供を行うなど、適切に情報提供がなされるよう努める。

このほか、在宅での避難者、応急仮設住宅として供与される賃貸住宅への避難者、所在を把握できる広域避難者に配慮した伝達を行うものとする。

第4 住民等からの問い合わせに対する対応

(1) 体制の整備

町等は、必要に応じ、発生後速やかに住民等からの問合せに対応する専用電話を備えた窓口の設置、人員の配置等体制の整備を図る。また、情報のニーズを見極めた上で、情報収集・整理・発信を行う。

(2) 安否情報の提供

県及び町は、被災者の安否について住民等から照会があったときは、被災者等の権利利益を不当に侵害することのないよう配慮しつつ、消防、救助等人命に関わるような災害発生直後の緊急性の高い応急措置に支障を及ぼさない範囲で、可能な限り安否情報を回答するよう努める。この場合において、県及び町は、安否情報の適切な提供のために必要と認めるときは、関係地方公共団体、消防機関、警察本部等と協力して、被災者に関する情報の収集に努める。なお、被災者の中に、配偶者からの暴力等を受け加害者から追跡されて危害を受けるおそれがある者等が含まれる場合は、その加害者等に居場所が知られることのないよう当該被災者の個人情報の管理を徹底する。

第4節 広域応援体制

第1 基本的な考え方

大規模地震災害が発生し、被害が広範囲に拡大して町や各防災関係機関単独では対処することが困難な場合、県、国の機関、被災していない他の都道府県、市町村、民間等の協力を得て災害対策を実施する必要がある。

このため、各関係機関相互があらかじめ十分に協議の上、広域的な応援体制を迅速に構築するとともに、災害時には相互に協力し緊密な連携のもと、円滑な応急対策活動を実施し、災害活動体制を強化・充実していく。

また、県は災害応急対策を行うために必要な場合、指定行政機関、関係指定地方行政機関又は関係指定公共機関に対し、職員の派遣を要請する。同様に、町は、必要な場合、関係指定地方行政機関又は関係指定公共機関に対し、職員の派遣を要請する。

第2 市町村・消防における相互応援協力

1 市町村相互の応援

(1) 市町村相互の応援協力及び県外への応援要請

ア 地震災害が発生した場合、隣接する市町村は、応急措置の実施について相互に応援協力を行うものとする。

イ 被害が更に拡大した場合、同一ブロック（県の地区本部の管轄区域）内の市町村は、被災市町村からの要請に基づき、応急措置の実施について必要な応援協力を行うものとする。

また、必要な場合、被災市町村は、県に対し応援を要請する。この場合、基本的に地区本部を窓口にして応援を要請する。

ウ 災害が大規模となりブロックを越える応援が必要と判断される場合、被災市町村は県に対して応援要請又は県内市町村の相互応援の調整を要請する。

また、県を通じて他県又は他県の市町村、防災関係機関等からの応援を要請する。

(2) 町内所在機関相互の応援協力

町の区域内に所在する県、指定地方行政機関等の出先機関及び町の区域を活動領域とする公共的団体等は、地震災害が発生し又は発生しようとする場合は、市町村が実施する応急措置について、応援協力を行うものとする。

2 県内消防本部の応援

(1) 島根県下市町村及び消防にかかる一部事務組合の相互応援に関する協定による応援

大規模地震災害の発生により所轄する市町村等の消防力で災害の防御が困難な場合には、被災市町村・消防一部事務組合は、県内の他の市町村・消防一部事務組合に対し、消防本部による応援の要請をする。

第3 町における広域応援体制

(1) 町は、災害対策基本法第67条に基づき災害応急対策を行うために必要な場合、他の市町村に対し、応援を求めるものとする。

(2) (1)による応援を求められた市町村は、災害応急対策のうち、消防、救助等人命に関わるような災害発生直後の緊急性の高い応急措置については、正当な理由がない限り、応援を行うも

のとする。災害応急対策の実施については、応援に従事する者は、町の指揮の下に行動するものとする。

第4 緊急消防援助隊による応援

1 概要

大規模災害及び特殊災害の発生により、県内の消防力を結集しても十分な災害対応が困難な場合は、島根県緊急消防援助隊受援計画に基づき、消防庁長官に、全国の消防機関の相互応援による緊急消防援助隊の応援を要請するとともに、受援体制を整備する。

2 応援要請

- (1) 町長は、必要と判断したときは、速やかに知事に緊急消防援助隊の応援を要請する。この場合で知事と連絡が取れないときは、直接消防庁長官に対して要請を行う。
- (2) 知事は、要請を受けて、又は自らの判断により消防庁長官に応援要請を行う。
- (3) 知事は、要請にあたって事前に代表消防機関（松江市消防本部。被災等により松江町消防本部による連絡調整が困難な時は浜田市消防本部。）及び消防庁との間で事前調整を行うとともに、要請を行った場合は速やかにその旨を代表消防機関及び災害発生町長に連絡する。
- (4) 知事は、消防庁長官から応援決定の通知を受けたときは、速やかに代表消防機関及び町長に連絡する。代表消防機関は必要な事項を県内すべての消防本部に伝達する。

3 緊急消防援助隊の指揮体制

指揮本部は災害発生地消防本部ごとに設置し、町長が指揮者として県内応援部隊と緊急消防援助隊の活動を統括管理する。

指揮支援部隊長（広島市消防局の職員があたる）は、指揮者の補佐と緊急消防援助隊の活動の管理を行うとともに、緊急消防援助隊の部隊の配備が決定した場合は、被災地に緊急消防援助隊指揮支援本部を設置し、指揮支援部隊長として、配属された都道府県隊及び航空部隊の活動管理にあたる。指揮系統図は、次項のとおりとする。

4 緊急消防援助隊の経費負担

緊急消防援助隊の経費負担については、「緊急消防援助隊活動費負担金交付要綱」、「全国市町村振興協会消防広域応援交付金交付規程」等により処理する。

指揮系統図 (図2.2.4.2)

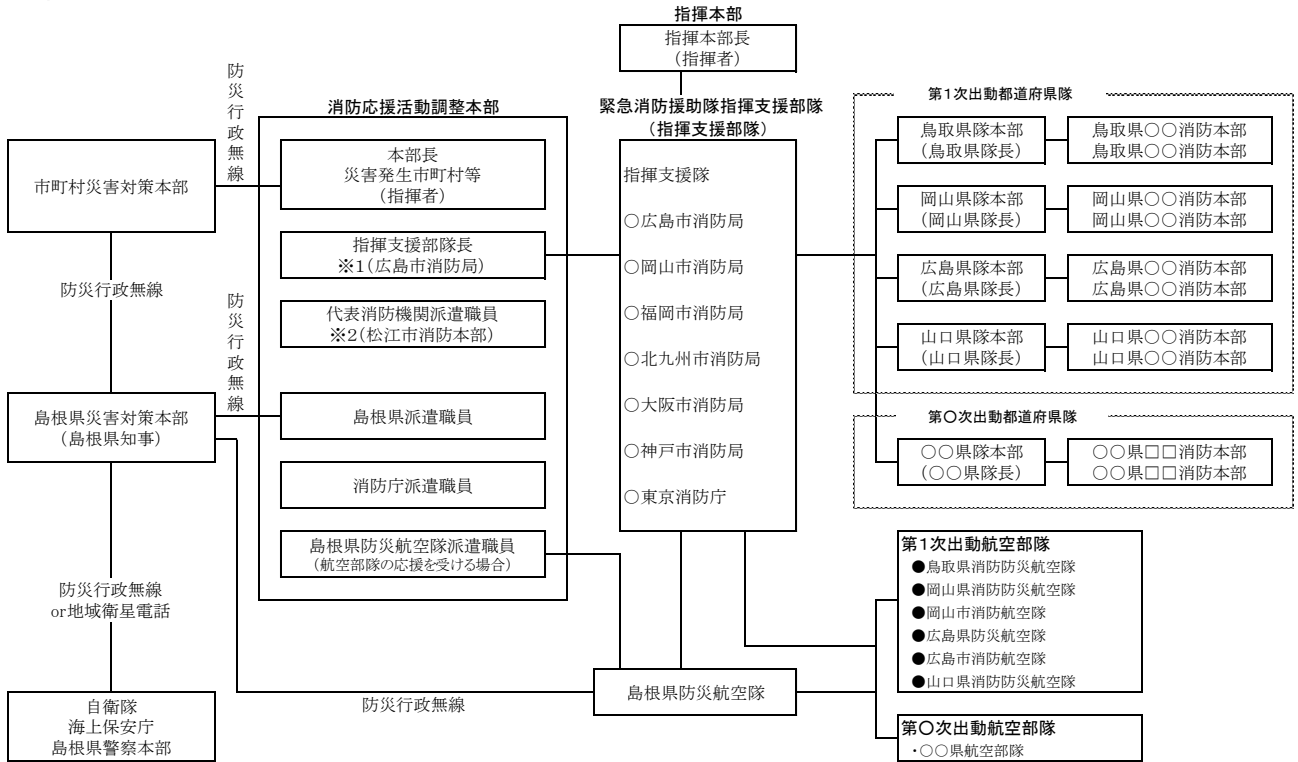

※1 広島市消防局が被災等により指揮支援を行うことができない場合は、福岡市消防局がその任に当たる。
 ※2 松江市消防本部が被災等により連絡調整ができない場合は、代表消防機関代行(浜田市消防本部)がその任に当たる。

第5節 自衛隊の災害派遣体制

第1 基本的な考え方

大規模地震災害が発生した場合、被害が拡大し、県をはじめ町や各防災関係機関単独では対処することが困難な事態が予想される。そのような場合において、知事は、人命又は財産の保護のため、自衛隊法第83条の規定に基づく自衛隊災害派遣要請をする必要がある。

このため自衛隊の効率的かつ迅速な災害派遣要請及びその受入れ体制を整える。

第2 自衛隊の災害派遣（撤収）要請の方法

1 災害派遣の区分

自衛隊の災害派遣には災害の様相等に対応して、次のような方法がある。

(1) 自衛隊法第83条第2項の規定に基づく派遣

ア 要請を受けての派遣

(ア) 災害が発生し、知事が人命又は財産の保護のため必要があると認めて自衛隊に災害派遣要請をした結果、派遣される場合

(イ) 災害に際し、被害がまさに発生しようとしている場合で、知事が予防のため自衛隊に災害派遣要請をした結果、派遣される場合

(ウ) 災害が発生し、又はまさに発生しようとしている場合で、町長が応急措置を実施するため必要があると認めて、知事に対して災害派遣をするよう要請を求め、これを受けて知事が自衛隊に災害派遣要請をした結果、派遣される場合

イ 要請を待たないで行う派遣

(ア) 災害に際し、通信の途絶等により町長が知事に対する災害派遣要請の要求ができない場合に、自衛隊が、町長等からの災害の状況等の通知を受けて、直ちに救援の措置をとる必要があると認めて自主的に派遣する場合

(イ) 災害に際し、関係機関に対して当該災害に係る情報を提供するため、自衛隊が情報収集を行う必要があると認めて自主的に派遣する場合

(ウ) 災害に際し、自衛隊が実施すべき救援活動が明確な場合に、当該救援活動が人命救助に関するものであると認められる場合

(エ) 災害に際し、その事態に照らし特に緊急を要し、知事からの災害派遣要請を待ついとまがないと認めて自衛隊が自主的に派遣する場合

(2) 自衛隊法第83条第3項の規定に基づく派遣

庁舎・営舎その他の防衛省の施設又はこれらの近傍に災害が発生したとき、自衛隊が自主的に派遣する場合

2 災害派遣要請の手続き

(1) 災害派遣の要請者

自衛隊の災害派遣要請は、知事が、自衛隊法第83条に基づき自己の判断又は町長の派遣要請の要求により行う。

(2) 要請手続

知事が、自衛隊の派遣を要請するときは、次の事項を明らかにした文書をもって要請する（別紙3「自衛隊災害派遣要請書」参照）。ただし、特に緊急を要する場合は、口頭、電信又は電話で要請し、事後速やかに文書を送達する。

- ア 災害の情况及び派遣を要請する事由
- イ 派遣を希望する期間
- ウ 派遣を希望する区域及び活動内容
- エ その他参考となるべき事項

(3) 要請文書のあて先

要請文書のあて先は、次のとおりである。

機 関 名	所 在 地	電 話
陸上自衛隊出雲駐屯地第13偵察隊	出雲市松寄下町1142-1	0853(21)1045 (代)
航空自衛隊第3輸送航空隊	鳥取県境港市小篠津町2258	0859(45)0211 (代)

3 知事に対する災害派遣要請の要求

(1) 災害派遣要請の要求者

町長又は防災関係機関の長は、知事に対して自衛隊災害派遣要請の要求を行う（別紙1「自衛隊災害派遣要請依頼書」参照）。

(2) 派遣要請の基準

自衛隊の災害派遣は、次の3原則が満たされること基本なっている。

- ① 公共の秩序を維持するため、人命又は財産社会的に保護しなければならない必要性があること。（公共性の原則）
- ② 差し迫った必要があること。（緊急性の原則）
- ③ 自衛隊が派遣される以外に他の手段ないこと。（非代替性原則）

(3) 要求手続

町長が知事に対して自衛隊災害派遣要請の要求を行う場合は、次の事項を明記した文書を県防災部長あてに送達する。この場合において、町長は必要に応じて、その旨及び町の地域に係る災害の状況を自衛隊に通知する。ただし、緊急を要する場合は、電話等で要求し、事後速やかに文書を送達する。

- ア 災害の情况及び派遣を要請する事由
- イ 派遣を希望する期間
- ウ 派遣を希望する区域及び活動内容
- エ その他参考となるべき事項

(4) 災害派遣要請の要求ができない場合の措置

町長は、緊急避難、人命救助の場合で事態が急迫し知事に要求するいとまがないとき、又は通信の途絶等により知事への要求ができないときは、その旨及び町の地域に係る災害の状況を自衛隊要請先の駐屯地司令等の職にある部隊の長に通知する。ただし、事後、速やかに、その旨を知事に通知しなければならない。

4 自衛隊が災害派遣する場合の知事への通知

知事の災害派遣要請又は自衛隊の自主的決定により部隊を派遣した場合は、自衛隊は、速やかに知事に対し派遣部隊の指揮官の官職・氏名その他必要事項を通知する。

5 災害派遣部隊の撤収要請

知事は災害派遣部隊の撤収要請を行う場合は、民心の安定、民生の復興に支障がないよう町及び派遣部隊の長と協議して行う（別紙4「自衛隊災害派遣撤収要請書」及び別紙2「自衛隊災害派遣撤収要請依頼書」参照）。

自衛隊災害派遣要請系統

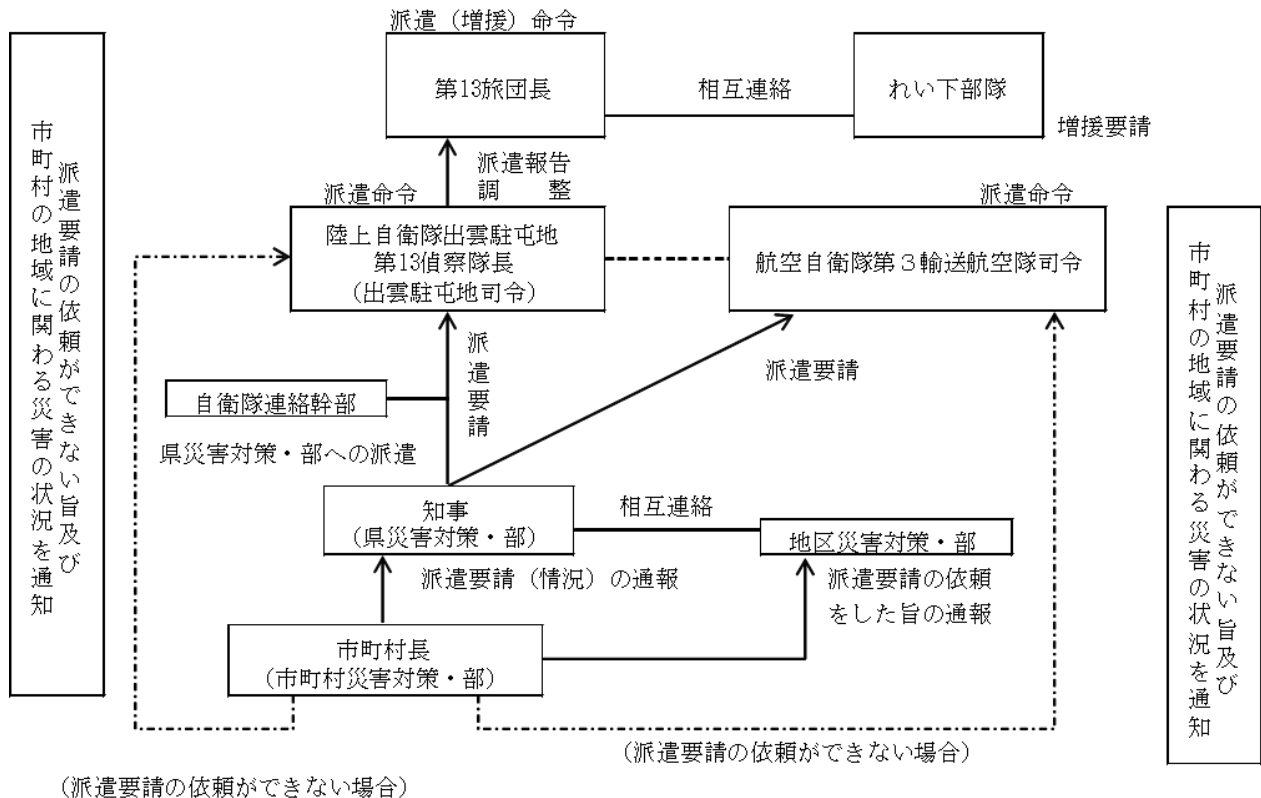

第3 自衛隊の災害派遣活動

1 自衛隊との連絡

(1) 情報の交換

県（防災部）は、災害が発生し、又は発生するおそれがある場合は、各種情報を迅速、的確に把握し、自衛隊と相互に絶えず情報を交換する。

(2) 連絡員等の相互派遣

県に災害対策本部が設置されたとき、知事が要請したとき、又は自衛隊が必要と認めたときは、県（防災部又は災害対策本部）に連絡幹部が派遣される。

連絡幹部は原則として陸上自衛隊出雲駐屯地から派遣されるが、状況に応じて航空自衛隊、海上自衛隊等からも派遣される場合がある。

連絡幹部は、災害状況等の部隊への連絡、災害派遣に関する知事からの協議に対する必要措置等の任務を遂行する。

また、県は、自衛隊の災害派遣が決定したときは、関係職員を県の連絡員として自衛隊の主要な活動地区へ派遣し、派遣部隊と市町村又は関係機関の連絡に当たらせ、派遣要請等の接受及び資器材等の迅速な措置がなされるようにする。

2 災害派遣部隊の活動内容

災害派遣部隊の活動内容はおおむね次のとおりである。

区 分	活 動 内 容
被害状況の把握	知事等から要請があったとき、又は指定部隊等の長が必要と認めるときは、車両、航空機等状況に適した手段によって情報収集活動を行い、被害状況を把握する。
避難の援助	避難の命令等が発令され、避難、立退き等が行われる場合が必要あるときは、避難者の誘導、輸送等を行い、避難を援助する。
遭難者等の捜索救助	死者、行方不明者、負傷者等が発生した場合は、通常他の救助活動に優先して捜索救助を行う。
水防活動	堤防、護岸等の決壊に対しては、土のう作成、運搬、積み込み等の活動を行う。
消防活動	火災に対しては、利用可能な消防車その他防火用具（空中消火が必要な場合は航空機）をもって、消防本部に協力して消火に当たる。 （消火薬剤等は、通常関係機関の提供するものを使用）
道路又は水路の啓開	道路、水路が損壊し、又は障害がある場合は、それらの啓開、除去に当たる。
応急医療、防疫等の支援	特に要請があった場合には、被災者の応急医療、防疫、病虫害防除等の支援を行うが、薬剤等は、通常関係機関の提供するものを使用する。
人員及び物資の緊急輸送	特に要請があった場合又は指定部隊等の長が必要と認める場合は、救急患者、医師その他救援活動に必要な人員及び救援物資の緊急輸送を実施する。この場合、航空機による輸送は、特に緊急を要すると認められるものについて行う。
炊飯及び給水	被災者に対し、炊飯及び給水を実施する。

区 分	活 動 内 容
救助物資の無償貸付又は譲与	要請があった場合又は指定部隊等の長が必要と認める場合は、「防衛省所管に属する物品の無償貸付及び譲与等に関する省令（昭和33年総理府令第1号）」に基づき、被災者に対し、救助物資を無償貸付又は譲与する。
危険物の保安及び除去	特に要請があった場合において、必要と認めるときは、能力上可能なものについて火薬類、爆発物及び有毒ガス等危険物の保安措置及び除去。
その他	その他臨機の必要に対し、自衛隊の能力で対処可能なものについては、所要の措置をとる。 災害対策基本法第63条第3項、第64条第8項～第10項及び第65条第3項に基づく警戒区域の設定等の措置

3 災害派遣部隊の自衛官の権限等

- (1) 災害派遣を命ぜられた部隊等の自衛官は、災害が発生し、又はまさに発生しようとしている場合において、町長、警察官がその場にはない場合に限り、次の措置をとることができる。この場合、当該措置をとったときは、直ちに、その旨を町長に通報する。

なお、当該措置を伴う補償等については、法令に定めるところによる。

- ア 警戒区域の設定並びにそれに基づく立入り制限・禁止及び退去命令（災害対策基本法第63条第3項）
- イ 他人の土地等の一時使用等（災害対策基本法第64条第8項）
- ウ 現場の被災工作物等の除去等（災害対策基本法第64条第8項）
- エ 住民等を応急措置の業務に従事させること（災害対策基本法第65条第3項）

(2) 災害派遣を命ぜられた部隊等の自衛官は、通行禁止区域等において、車両その他の物件が自衛隊用緊急通行車両の通行の妨害となる場合において、警察官がその場にはいない場合に限り、自衛隊用緊急通行車両の円滑な通行確保のための措置をとることができる（災害対策基本法第76条の3第3項）。この場合、当該措置をとったときは、直ちに、その旨を、当該措置をとった場所を管轄する警察署長に通知しなければならない。

第4 自衛隊の災害派遣に伴う受入れ体制等

1 派遣部隊の受入れ体制

- (1) 県及び町は、派遣部隊の宿泊施設又は野営施設を準備しておく。特に駐車場について留意する（地積、出入りの便を考慮する。）。
- (2) 県及び町は、自衛隊の作業が他の災害救助・復旧機関等と競合又は重複することのないよう、重点的かつ効率的に作業を分担するよう配慮する。
- (3) 災害地における作業等に関しては、県及び町当局と自衛隊指揮官との間で十分協議し決定する。
- (4) その他派遣部隊の便宜を図るよう留意する。

2 使用資器材の準備

- (1) 災害救助又は応急復旧作業等に使用する資器材類は、以下の物を除き町、県又は関係公共機関において準備する。
 - ア 部隊等装備資材
 - イ 食料
 - ウ 燃料
 - エ 衛生資材等
- (2) 町において必要な資器材が調達不能な場合において、派遣部隊が訓練用物品等携行している材料、消耗品等を使用したときは、町は、原則として部隊撤収後において部隊に返還又は代品弁償する。
- (3) 使用資器材の準備については、以上のほかに現地作業に当たり無用の摩擦をさけるため、できる限り事前に受入れ側の準備する資器材の品目、数量、集積場所及び使用並びに派遣部隊が携行する物品の使用及び回収等に関して所要の協議を行い、計画等を作成し、必要な準備を行う。

3 経費の負担区分

自衛隊の救援活動に要した以下のような経費は、原則として派遣を受けた町が負担し、2以上の地域にわたって活動した場合の負担割合は関係市町村が協議して定める。

- (1) 派遣部隊が救援活動を実施するため必要な資器材（自衛隊装備にかかるものを除く）等の購入費、借上料及び修繕費
- (2) 派遣部隊の宿営に必要な土地、建物等の使用及び借上料
- (3) 派遣部隊の宿営及び救援活動に伴う光熱、水道、電話料等
- (4) 派遣部隊の救援活動の実施に際し生じた損失の補償（自衛隊装備に係るものを除く）
- (5) その他救援活動の実施に要する経費で負担区分に疑義のある場合は、自衛隊と県が協議する。

4 自衛隊受入れのためのヘリコプター発着場の準備

自衛隊の災害派遣に際し、ヘリコプターによる物資、人員の輸送が考えられるので、町において地域ごとに適地を選定し、地域防災計画において定めるとともに、陸上自衛隊出雲駐屯地司令に通報しておく。

(別紙1) 自衛隊災害派遣要請依頼書様式

	文 書 番 号
	平成 年 月 日
島 根 県 知 事 あて	発 信 者 名
自衛隊の災害派遣要請について（依頼）	
このことについて、下記のとおり、自衛隊の災害派遣要請を依頼します。	
記	
1. 災害の情况及び派遣要請を依頼する事由	
(1) 災害の状況（特に災害派遣を必要とする区域の状況を明らかにする。）	
(2) 派遣を要請する事由	
2. 派遣を希望する期間	
3. 派遣を希望する区域及び活動内容	
(1) 派遣を希望する区域	
(2) 活動内容	
4. その他参考となるべき事項	
(1) 連絡場所及び連絡責任者	
5. 要請日時	
平成 年 月 日 時 分	

(別紙2) 自衛隊災害派遣撤収要請依頼書様式

文 書 番 号

平成 年 月 日

島 根 県 知 事 あて

発 信 者 名

自衛隊の災害派遣撤収要請について (依頼)

このことについて、下記のとおり、撤収要請を依頼します。

記

1. 撤収要請を依頼する事由

2. 任務完了 (予定) 日時

平成 年 月 日 時 分

3. 撤収要請日時

平成 年 月 日 時 分

4. その他必要な事項

(別紙3) 自衛隊災害派遣要請書 (記入例)

〇〇第〇〇号 平成〇年〇月〇日
第13 偵察隊長 殿
島根県知事 溝口善兵衛 (防災部防災危機管理課)
自衛隊災害派遣について (要請)
土砂崩れにより家屋が土砂に埋まり、行方不明となった地域住民の捜索救助のため、自衛隊法第83条の規定によって、次のとおり貴隊の派遣を要請します。
1 災害の状況 〇〇月〇〇日午前〇時頃、〇〇郡〇〇町付近で発生した土砂崩れにより、〇〇町内では家屋約20戸が土砂に埋まり、多くの住民が行方不明になった模様と、〇〇町災害対策本部からの報告があった。
2 派遣を要請する事由 〇〇町は消防団員、近隣住民を総動員し、警機動隊の応援を得て捜索救助活動を展開しているが、捜索救助に要する人員が不足する状況にあるため、同町から要請があったもの。
3 派遣を要請する期間 〇〇月〇〇日 〇〇時〇〇分から捜索救助完了まで
4 派遣を要請する区域及び活動内容 (1) 区域 〇〇町 (2) 活動の内容 〇〇町内で行方不明となった地域住民の捜索救助

(別紙4) 自衛隊災害派遣撤収要請書 (記入例)

〇〇第〇〇号 平成〇年〇月〇日
第13 偵察隊長 殿
島根県知事 溝口善兵衛 (防災部防災危機管理課)
自衛隊災害派遣部隊の撤収について (要請)
平成〇〇年〇〇月〇〇日付け消防第〇〇号で要請した自衛隊の災害派遣については、下記のとおり撤収を要請します。
1 撤収要請事由 〇〇郡〇〇町で発生した土砂崩れのため行方不明となった住民の捜索救助活動完了の見込みが立ったため。
2 撤収要請日時 平成〇〇年〇月〇日 〇〇時〇〇分

第6節 災害救助法の適用

第1 基本的な考え方

地震災害が発生し、一定規模以上の被害が生じると災害救助法が適用され、同法に基づき被災者の保護と社会の秩序の保全を図るため、応急的救助が実施される。

このため、災害救助法の実施機関、適用基準、被災世帯の算定基準、適用手続きについて示し、これに基づいて県、町は災害救助法を運用する。

第2 災害救助法の実施機関

知事は、災害救助法による救助を法定受託事務として実施し、町長は知事を補助するが、知事は救助を迅速に行うために救助の実施に関する権限の一部を町長に委任している（災害救助法第13条、知事の権限に属する事務の処理の特例に関する条例第2条及び島根県災害救助法施行細則第29条）。

- (1) 「町への委任事項」避難所の供与
- (2) 「町への委任事項」応急仮設住宅入居者の決定
- (3) 「町への委任事項」炊き出しそのほかによる食品の給与
- (4) 「町への委任事項」飲料水の供給
- (5) 「町への委任事項」被服・寝具・その他生活必需品の給与又は貸与
- (6) 「町への委任事項」被災者の救出
- (7) 「町への委任事項」被災した住宅の応急修理
- (8) 「町への委任事項」学用品の給与
- (9) 「町への委任事項」埋葬
- (10) 「町への委任事項」死体の捜索
- (11) 「町への委任事項」死体の処理
- (12) 「町への委任事項」障害物の除去

第3 災害救助法の適用基準

1 災害救助法適用基準（災害救助法施行令第1条）

災害救助法による救助は、次に掲げる程度の災害が発生した町の区域内において被災し、現に救助を必要とする者に対して行う。

県及び町は、以下の基準に基づき、災害救助法の適用に該当するかどうかの判定を行い、該当する又は該当する見込みがあると認めた場合は第5に示す災害救助法の適用手続きを行う。

- (1) 市町村の区域内の人口に応じ住家が滅失した世帯が、それぞれ次の表に掲げる世帯数以上に達したとき（1号基準）。

市 町 村 の 人 口		住家が滅失した世帯数
5,000	人未 満	30世帯
5,000 人以 上	15,000	40 "

15,000	〃	30,000	〃	50	〃
30,000	〃	50,000	〃	60	〃
50,000	〃	100,000	〃	80	〃
100,000	〃	300,000	〃	100	〃
300,000	〃			150	〃

- (2) 島根県の区域内の住家が滅失した世帯が 1,000世帯以上の場合で、当該町の区域内の人口に応じ、住家が滅失した世帯がそれぞれ次の表に掲げる世帯数以上に達したとき（2号基準）。

市 町 村 の 人 口				住家が滅失した世帯数	
		5,000	人未 満	15世帯	
5,000	人以 上	15,000	〃	20 〃	
15,000	〃	30,000	〃	25 〃	
30,000	〃	50,000	〃	30 〃	
50,000	〃	100,000	〃	40 〃	
100,000	〃	300,000	〃	50 〃	
300,000	〃			75 〃	

- (3) 島根県の区域内の住家が滅失した世帯が 5,000世帯以上に達した場合（3号前段基準）。
- (4) 当該災害が隔絶した地域に発生したものである等被災者の救護を著しく困難とする内閣府令で定める特別の事情がある場合であって、多数の世帯の住家が滅失したこと（3号後段基準）。
[府令]被災者に対する食品もしくは生活必需品の給与等についての特殊の補給方法を必要とし、又は被災者の救出に特殊の技術を必要とすること。
[厚生省社会局通知（S40.5.11 社施第99号）]
令第1条第1項第3号に定める災害
災害救助法施行令第1条第1項第3号の内閣府令で定める特別の事情等を定める内閣府令（平成25年10月1日内閣府令第68号。以下「府令」という。）第1条の「被災者に対する食品生活必需品の給与等について特殊の補給方法を必要とし、又は被災者の救出について特殊の技術を必要とすること」とは、次のような場合であること。
ア 被害地域が他の村落から隔離又は孤立している等のため、生活必需品等の補給が極めて困難な場合で、被災者の救助に特殊の補給方法等を必要とする場合
イ 有毒ガスの発生、放射線物質の放出等のため、被災者の救助が極めて困難であり、そのために特殊の技術を必要とする場合
- (5) 多数の者が生命又は身体に危害を受け、又は受けるおそれが生じた場合であって、府令で定

める基準に該当すること（4号基準）。

[府令]次のいずれかに該当すること。

- 一 災害が発生し、又は発生するおそれのある地域に居住する多数の者が、避難して継続的に救助を必要とすること。
- 二 被災者に対する食品もしくは生活必需品の給与等についての特種の補給方法を必要とし、又は被災者の救出について特種の技術を必要とすること。

[厚生省社会局通知（S40.5.11 社施第99号）]

令第1条第1項第4号に定める災害

ア 同号の基準は、災害による被害の発生前に適用することができるものであり、この場合においては、府令の定めるところにより、生命又は身体に対する危害のおそれの程度を十分に検討の上、法の適用について判断されたいこと。

イ 府令第2条第1号の「災害が発生し、又は発生するおそれのある地域に所在する多数の者が、避難して継続的に救助を必要とすること」とは、次のような場合であること。

(ア) 火山噴火、有毒ガスの発生、放射線物質の放出等のため、多数の住民が避難の指示を受けて避難生活を余儀なくされる場合

(イ) 紫雲丸事件等船舶の沈没あるいは交通事故により多数の者が死傷した場合

ウ 府令第2条第2号の「被災者に対する食品もしくは生活必需品の給与等について特種の補給方法を必要とし、又は被災者の救出について特種の技術を必要とすること」とは、次のような場合であること。

(ア) 交通路の途絶のため多数の登山者等が放置すれば飢餓状態に陥る場合

(イ) 火山噴火、有毒ガス発生等のため多数の者が危険にさらされている場合

市町別災害救助法適用基準一覧表

市町名	人口 (人)	災害救助法 1号基準 (世帯)	災害救助法 2号基準 (世帯)	市町名	人口 (人)	災害救助法 1号基準 (世帯)	災害救助法 2号基準 (世帯)
松江市	208,613	100	50	川本町	3,900	30	15
浜田市	61,713	80	40	美郷町	5,351	40	20
出雲市	171,485	100	50	邑南町	11,959	40	20
益田市	50,015	80	40	津和野町	8,427	40	20
大田市	37,996	60	30	吉賀町	6,810	40	20
安来市	41,836	60	30	海士町	2,374	30	15
江津市	25,697	50	25	西ノ島町	3,136	30	15
雲南市	41,917	60	30	知夫村	657	30	15
奥出雲町	14,456	50	25	隠岐の島町	15,521	50	25
飯南町	5,534	40	20	計	717,397		

(注) 1. 人口は、H22国調

2. 2号基準は、県下の住家滅失世帯が1,000世帯を超えた場合に適用

3. この表の世帯数は、半壊、半焼した世帯は2世帯をもって、床上浸水世帯は3世帯をもって、1世帯とする

第4 被災世帯の算定基準

1 被災世帯の算定

住家が滅失した世帯の数の算定に当たっては、住家が半壊し、又は半焼する等著しく損傷した世帯は、2世帯をもって、住家が床上浸水、土砂の堆積等により一時的に居住することができない状態となった世帯は3世帯をもって、それぞれ住家の滅失した1世帯とみなす。

2 住家の滅失等の認定（内閣府政策統括官通知「災害の被害認定基準」）

(1) 住家が全壊・全焼、流失したもの

住家はその居住のための基本的機能を喪失したもの、すなわち、住家全部が倒壊、流失、埋没、焼失したもの、又は住家の損壊が甚だしく、補修により元通りに再使用することが困難なもので、具体的には、住家の損壊、焼失もしくは流失した部分の床面積がその住家の延床面積の70%以上に達した程度のもの又は住家の主要な構成要素の経済的被害を住家全体に占める損害割合で表し、その住家の損害割合が50%以上に達した程度のものとする。

(2) 住家が半壊・半焼する等著しく損傷したもの

住家はその居住のための基本的機能の一部を喪失したもの、すなわち、住家の損壊が甚だしいが、補修すれば元通りに再使用できる程度のもので、具体的には、損壊部分はその住家の延床面積の20%以上70%未満のもの、又は住家の主要な構成要素の経済的被害を住家全体に占める損害割合で表し、その住家の損害割合が20%以上50%未満のものとする。

(3) 住家が床上浸水、土砂の堆積等により一時的に居住することができない状態となったもの

(1)及び(2)に該当しない場合であって、浸水がその住家の床上に達した程度のもの、又は土砂竹木等の堆積等により一時的に居住することができない状態となったもの。

3 住家及び世帯の単位

(1) 住家

現実に居住のため使用している建物をいい、社会通念上の住家であるかどうかを問わない。

(2) 世帯

生計を一つにしている実際の生活単位をいう。

第5 災害救助法の適用手続き

1 町

町における災害が、第3に示した災害救助法の適用基準のいずれかに該当し、又は該当する見込みがあるときは、町は、直ちにその旨を県に報告する。

連絡先：島根県防災部防災危機管理課 電話：0852-22-5885

2 県

(1) 知事は、町からの報告又は要請に基づき、災害救助法を適用する必要があると認めたときは（内閣総理大臣協議が必要な場合を除く）、直ちに法に基づく救助の実施について、町及び県各部局に指示するとともに、内閣総理大臣に通知又は報告する。

第6 災害救助の実施方法等

1 災害報告

災害救助法に基づく「災害報告」には、災害発生の時間的経過に合わせ、発生報告、中間報告、決定報告の3段階がある。

これらの報告は、救助用物資、義援金品の配分等の基礎になるほか、各種の対策の基礎資料となる。このため、迅速かつ正確に被害状況を収集把握して、速やかに知事に報告するものとする。

2 救助実施状況の報告

災害直後における当面の応急措置及び災害救助費国庫負担金の清算事務に必要となるため、各救助種目の救助実施状況を初期活動から救助活動が完了するまでの間、日ごとに記録、整理し、知事に報告する必要がある。

3 救助の程度・方法及び期間

救助の程度・方法及び期間は次の別表のとおりとする。基準額については、内閣府告示を受けて、県規則により原則として毎年改定する。

災害救助法による救助の種類、対象、期間

救助の種類	対 象	期 間	備 考
避難所の設置	災害により現に被害を受け、又は被害を受けるおそれのある者を収容する。	災害発生の日から7日以内	1. 費用は、避難所の設置、維持及び管理のための賃金、雇上費、消耗器材費、建物等の使用謝金、借上費又は購入費、光熱水費並びに仮設便所等の設置費を含む。 2. 避難に当たっての輸送費は別途計上。
応急仮設住宅の供給	住家が全壊、全焼又は流失し、居住する住家がない者であって、自らの資力では住宅を得ることができない者	災害発生の日から20日以内着工	1. 平均1戸当たり29.7㎡であればよい。 2. 高齢者等の要配慮者等を数人以上収容する「福祉仮設住宅」を設置できる。 3. 供与期間 最高2年以内 4. 民間賃貸住宅の借り上げによる設置も対象とする。
炊き出しその他による食品の給与	1. 避難所に収容された者 2. 全半壊(焼)、流失、床上浸水で炊事できない者	災害発生の日から7日以内	食品給与のための総経費を延給食日数で除した金額が限度額以内であればよい。 (1食は1/3日)
飲料水の供給	現に飲料水を得ることができない者(飲料水及び炊事のための水であること。)	災害発生の日から7日以内	輸送費、人件費は別途計上。
被服寝具その他生活必需品の給与又は貸与	全半壊(焼)、流失、床上浸水等により、生活上必要な被服、寝具、その他生活必需品を喪失、又は棄損し、直ちに日常生活を営むことが困難な者	災害発生の日から10日以内	1. 備蓄物資の価格は年度当初の評価額。 2. 現物給付に限ること。
医 療	医療の途を失った者(応急的処置)	災害発生の日から14日以内	患者等の移送費は別途計上。
助 産	災害発生の日以前又は以後7日以内に分娩した者であって災害のため助産の途を失った者(出産のみならず、死産及び流産を含み現に助産を要する状態にある者)	分娩した日から7日以内	妊婦等の移送費は、別途計上。
被災者の救出	1. 現に生命、身体が危険な状態にある者 2. 生死不明な状態にある者	災害発生の日から3日以内	1. 期間内に生死が明らかにならない場合は、以後「死体の捜索」として取り扱う。 2. 輸送費、人件費は別途計上。
被災した住宅の応急修理	1. 住家が半壊(焼)し、自らの資力により応急修理をすることができない者 2. 大規模な補修を行わなければ居住することが困難である程度に住家が半壊(焼)した者	災害発生の日から1か月以内	

救助の種類	対 象	期 間	備 考
学用品の給与	住家の全壊（焼）、流失、半壊（焼）又は床上浸水により学用品を喪失又は棄損し、就学上支障のある小学校児童、中学校生徒及び高等学校等生徒	災害発生の日から、教科書及び教材は1か月以内、文房具及び通学用品は15日以内	1. 備蓄物資は評価額。 2. 入進学時の場合は個々の実情に応じて給与する。
埋 葬	災害の際死亡した者を対象にして実際に埋葬を実施する者に支給	災害発生の日から10日以内	災害発生の日以前に死亡した者であっても対象となる。
死体の捜索	行方不明の状態にあり、かつ、周囲の事情によりすでに死亡していると推定される者	災害発生の日から10日以内	1. 輸送費、人件費は別途計上。 2. 災害発生後3日を経過した者は一応死亡した者と推定している。
死体の処理	災害の際に死亡した者について、死体に関する処理(埋葬を除く)をする。	災害発生の日から10日以内	1. 検案は原則として救護班。 2. 輸送費、人件費は別途計上。 3. 死体の一時保存にドライアイスの購入費等が必要な場合は当該地域における通常の実費を加算できる。
障害物の除去	居室、炊事場、玄関等に障害物が運び込まれているため生活に支障をきたしている場合で自力では除去することのできない者	災害発生の日から10日以内	
輸送費及び賃金職員等雇上費	1. 被災者の避難 2. 医療及び助産 3. 被災者の救出 4. 飲料水の供給 5. 死体の捜索 6. 死体の処理 7. 救済用物資の整理配分	救助の実施が認められる期間以内	
	範 囲	期 間	備 考
実 費 弁 償	災害救助法施行令第4条第1号から第4号までに規定する者	救助の実施が認められる期間以内	時間外勤務手当及び旅費は別途に定める額

(注) 期間については、厚生労働大臣に協議し、同意を得た上で期間延長することができる。

4 応急救助の実施方法

災害救助法の適用とともに応急救助を実施するが、具体的な実施方法は、本計画の各節に定めるところによる。

救助の種類	本計画の該当章、節
救助の総括	第2章第6節 災害救助法の適用
被害状況等の調査・報告	〃 第2節 災害情報の収集・伝達
応急仮設住宅の供給	〃 第24節 住宅確保及び応急対策
避難所の設置運営	〃 第7節 避難活動

炊き出し等食品の給与 飲料水の供給 生活必需品の給与 応急医療の実施、助産 救出 被災住宅の応急修理 教科書・学用品等の給与 死体の埋火葬 死体等の搜索 検案等死体の処理 障害物の除去	〃 第18節 食料、飲料水及び生活必需品等の供給 〃 〃 〃 第10節 医療救護 〃 第9節 救急・救助活動 〃 第24節 住宅確保及び応急対策 〃 第20節 文教対策 〃 第23節 遺体の搜索、処理及び埋・火葬 〃 〃 〃 第25節 住宅確保及び応急対策
輸送（輸送費） 労務供給（賃金職員等雇 上費） ・被災者の避難 ・医療及び助産 ・被災者の救出 ・飲料水の供給 ・死体の搜索 ・死体の処理 ・救済用物資の整理配分	第2章第14節 緊急輸送 〃 第1節 応急活動体制 〃 第8節 避難活動 〃 第11節 医療救護 〃 第10節 救急・救助活動 〃 第19節 食料、飲料水及び生活必需品等の供給 〃 第24節 遺体の搜索、処理及び埋・火葬 〃 第3章第2節 生活再建等支援対策の実施

第7節 避難活動

第1 基本的な考え方

地震時の火災、土砂災害等の発生に際して危険があると認められる場合、関係法令に基づき避難指示権者は、関係する地域の居住者、滞在者その他の者に対し、時期を失しないよう避難のための立ち退きを勧告し又は指示する等の措置を取る必要が生じる。

特に、町長は、避難措置実施の第1次責任者として警察官、知事及び自衛官等の協力を求め、適切な避難措置を講じるものとする。

第2 要避難状況の早期把握・判断

1 要避難状況の把握活動の早期実施

災害の危険のある場合、必要と認められる地域の居住者、滞在者その他の者に対し、避難勧告又は指示等の措置は、関係法令に基づきそれぞれの実施責任者が時期を失しないよう必要な措置を取らなければならない。

特に町長は、避難措置実施の第1次責任者として警察官、知事及び自衛官等の協力を求め、常に適切な措置を講ずるため、避難を要する地域の実態の早期把握に努め、迅速・確実な避難対策に着手できるようにする。

2 避難対策の必要性の早期判断

避難を要する状況は、発生した災害の状況により大きく異なるため、町、その他の被災地域の情報収集を踏まえ、避難対策の要否を判断する。

(1) 火災、危険物等の漏洩からの避難

地震災害時には、同時多発火災による延焼危険、又は危険物等の流出拡散危険が予測される場合に避難が想定されるが、町・消防本部その他は、警戒活動により地域の状況を把握し、その実態に応じて、避難の必要性を判断し、混乱防止措置と併せて必要な対策を講じる。

(2) 浸水、土砂災害からの避難

地震災害時には、ダム、護岸、農業用ため池の決壊等による浸水、急傾斜地崩壊危険箇所、地すべり危険箇所などにおける土砂災害の危険が予測される場合に避難が想定されるが、町・消防本部その他は、警戒活動により地域の状況を把握し、その実態に応じて、避難の必要性を判断し、混乱防止措置と併せて必要な対策を講じる。

第3 避難の勧告・指示の実施

1 避難の勧告・指示権者及び時期

避難の勧告・指示の実施責任者及びその時期は次項に示すとおりである。

なお、孤立した地区については、人的被害の発生状況、家屋の被災状況、備蓄の状況等の情報に基づいて、自立可能かどうかを判断した上で、必要に応じた集団避難を勧告あるいは指示する。また、避難勧告等の解除に当たっては、十分に安全性の確認に努める。

避難の勧告・指示権者及び時期

指示権者	勧告権者	関係法令	対象となる災害の内容 (要件・時期)	勧告又は 指示の対象	勧告又は 指示の内容	取るべき 措置
町長 (委任を受けた吏員 又は消防職員)	町長(委任を受けた吏員又は消防職員)	災対法第60条 第1項、第2 項、第3項	全災害 ・災害の発生又は発生のおそれがある場合 ・人の生命又は身体を災害から保護し、その他災害の拡大を防止するため特に必要があると認めるとき ・急を要すると認めるとき	必要と認める地域の居住者、滞在者、その他の者	立退きの勧告・指示 屋内での待避等安全確保措置の指示 立退き先の指示	県知事に報告 (窓口：防災危機管理課)
知事 (委任を受けた吏員)		災対法第60条 第6項	・災害が発生した場合において、当該災害により町がその全部又は大部分の事務を行うことができなくなった場合	同上	同上	事務代行の公示
警察官		災対法第61条 第1項、第2 項 警察官職務執行法 第4条	全災害 ・町長が避難のため立退きを指示することができないと警察官が認めるとき又は町長から要求があったとき ・危険な事態がある場合において、特に急を要する場合	必要と認める地域の居住者、滞在者、その他の者 危害を受けるおそれのある者	立退きの指示 屋内での待避等安全確保措置の指示 立退き先の指示 警告、避難の措置 (特に急を要する場合)	災対法第61条による場合は、町長に通知 (町長は知事に報告)
自衛官		自衛隊法第94条	・危険な事態がある場合において、特に急を要する場合	危害を受けるおそれのある者	警告、避難について必要な措置(警察官がその場にいない場合に限る、災害派遣を命ぜられた部隊の自衛官に限る)	警察官職務執行法第4条の規程の準用
知事 (その命を受けた県職員)		地すべり等防止法第25条	地すべりによる災害・著しい危険が切迫していると認められるとき	必要と認める区域内の居住者	立退くべきことを指示	その区域を管轄する警察署長に通知
知事 (その命を受けた県職員) 水防管理者		水防法第29条	洪水、津波又は高潮による災害・洪水、津波又は高潮の氾濫により著しい危険が切迫していると認められるとき	同上	同上	同上

(注) 1 「勧告」とは、その地域の住民が、その「勧告」を尊重することを期待して、避難のための立退きを勧め又は促す行為をいう。

(注) 2 「指示」とは、被害の危険が目前に切迫している場合等に発せられ、「勧告」よりも拘束力が強く、住民を避難のため立退かせるためのものをいう。

避難勧告及び指示系統図

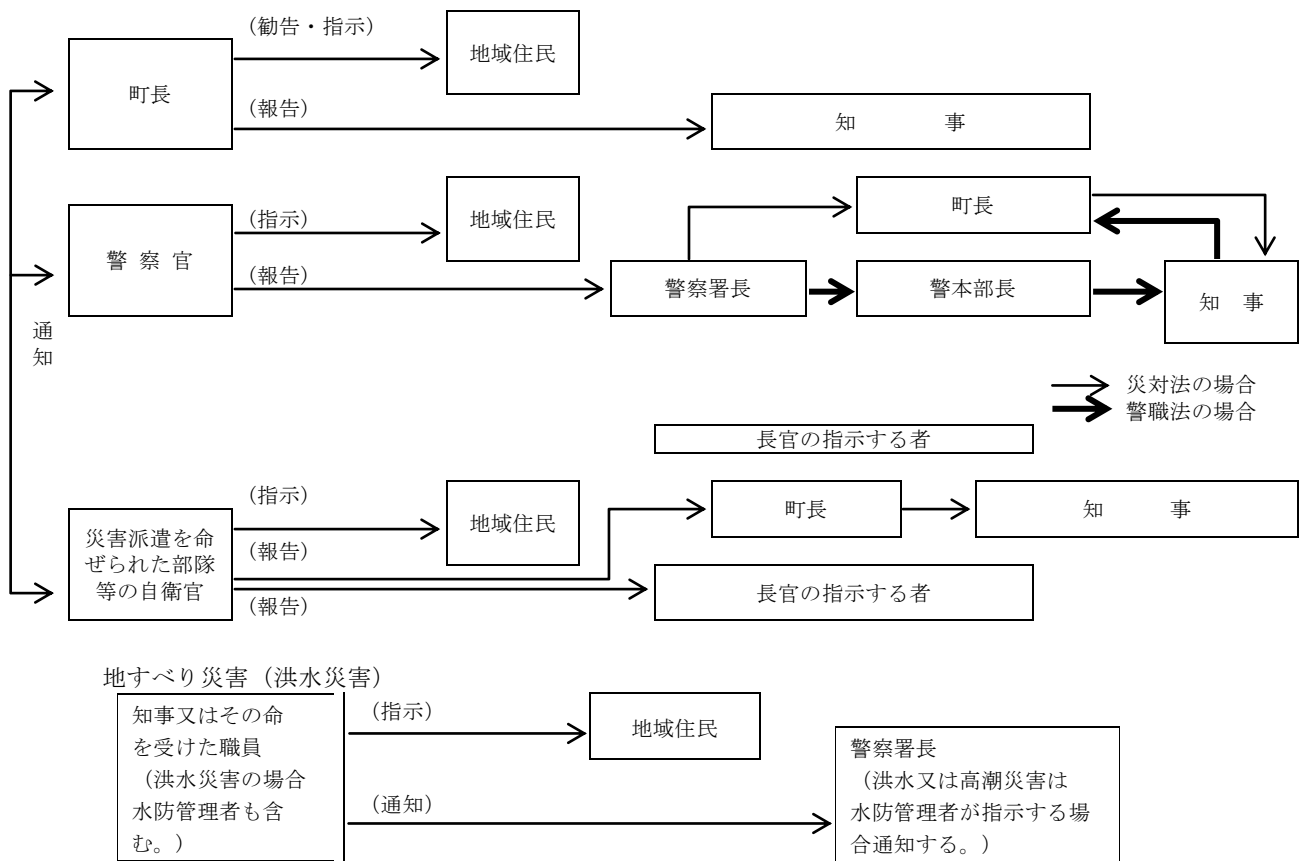

2 避難の勧告・指示の基準と区分

避難措置は、おおむね次の方法に基づき、当面する責任者が関係機関の協力を得て実施する。

(1) 避難の勧告又は指示の時期

短時間の内に再び震度6以上の地震が発生し、建物倒壊が進むと想定される場合、同時多発火災が拡大延焼し危険が大きいと予測される場合、又はガス等の流出拡散により広域的に人命の危険が予測される場合、その他土砂災害危険から住民の生命及び身体を保護するため必要とする場合などに発する。

(2) 避難の勧告又は指示の意味

「勧告」とは、その地域の住民がその「勧告」を尊重することを期待して、避難のための立退きを勧め又は促す行為をいう。「指示」とは、被害の危険が目前に切迫している場合等に発せられ、「勧告」よりも拘束力が強い。

(3) 相互の連絡協力

関係機関(者)は、避難の必要があると予想されるとき、あるいは、避難のための立退きの勧告、指示の措置を取った場合、相互に通知、報告するとともに、避難の措置が迅速、的確に実施されるよう協力する。

3 町の実施する避難措置

(1) 避難者に周知すべき事項

町の区域内において災害の危険がある場合、必要と認める地域の居住者・滞在者その他の者に対し避難措置を実施する。避難の指示又は勧告を行う場合は、状況の許す限り、次の事項を

避難者に周知するように努める。

- ア 避難すべき理由（危険の状況）
- イ 避難の経路及び避難先
- ウ 避難後における財産保護の措置

(2) 避難対策の通報・報告

- ア 避難措置を実施しようとするときは、当該現場にある警察官等のほか、避難先の管理者又は占有者にあらかじめ必要な事項を通報する。
- イ 避難のための立退きの勧告又は指示など、避難措置を実施したときは、速やかにその内容を県（防災部防災危機管理課（県災害対策本部設置時は事務局又は所管地区災害対策本部））に報告しなければならない。
- ウ 避難の必要が無くなったときは、その旨を公示しなければならない。
- エ 町は、避難措置の実施に関し「地域防災計画」又は「避難勧告等の判断・伝達マニュアル」に、次の事項を定めておく。
 - (ア) 避難措置に関する関係機関の連絡方法
 - (イ) 避難措置を実施する区域別責任者（市町村職員等の氏名）
 - (ウ) 避難の伝達方法
 - (エ) 各地域の避難先及び避難方法
 - (オ) その他の避難措置上必要な事項

4 警察官及び自衛官の行う避難措置

(1) 警察官による避難のための立退きの指示（災害対策基本法に基づく措置）

警察官→警察署長→町長→県知事（防災部防災危機管理課）

(2) 警察官の職権に基づく避難の措置（警察官職務執行法第4条）

警察官→警察署長→警察本部長→県知事（防災部防災危機管理課）→町長

(3) 自衛官の行う避難措置（自衛隊法第94条）

自衛官→町長→県知事（防災部防災危機管理課）

5 県の実施する避難措置

(1) 知事による避難の指示等の代行

表のとおり。

(2) 町が行う避難勧告等に係る助言

町長は県、指定行政機関及び指定地方行政機関に対し、避難指示又は避難勧告の対象地域、判断時期等について助言を求める。

(3) 町が行う避難誘導の指導・応援協力

災害が発生した場合、現地に派遣された県職員は、町が行う避難誘導が円滑に行われるよう次の措置を取る。

- ア 管内市町村の避難勧告・指示の状況を把握し、県災害対策本部事務局（防災危機管理課）に報告する。
- イ 町から資機材、人員の提供等の協力要請があった場合、必要な応援を行う。

6 病院・社会福祉施設等における避難措置

病院・社会福祉施設等の施設管理者は、入院患者、来診者、施設入所者等の避難に際して、秩序が乱れて混乱することのないよう、以下の要領で避難対策を実施する。

(1) 避難体制の確立

病院・社会福祉施設等の管理者は、地震災害が発生した場合を想定し、あらかじめ定められた避難体制を早急に確立し、施設職員の任務の分担、動員計画、緊急連絡体制等に従い、迅速かつ的確な避難対策を実施する。

特に、夜間は、職員の動員や照明の確保が困難であることから消防本部等への通報連絡や入所者等の避難誘導體制に十分配慮した避難体制を確立する。

また、病院・社会福祉施設等の管理者は、市町村や他の類似施設、近隣住民や地域の自主防災組織等と連携を図りながら、入所者等の早期避難のための協力体制を確立する。

(2) 緊急連絡体制等の確立

病院・社会福祉施設等の管理者は、地震災害に備え整備されている装置（消防本部等への早期通報が可能な非常通報装置等）や緊急時の情報伝達手段を活用するとともに、災害時の施設相互間等の緊急連絡体制を強化する。

7 駅、ショッピングセンター等不特定多数の者が出入りする施設の避難措置

(1) 避難体制の確立

施設管理者は、地震災害が発生した場合を想定し、あらかじめ定められた避難体制を早急に確立し、施設職員の任務の分担、動員計画、緊急連絡体制等に従い、迅速かつ的確な避難対策を実施する。

特に、夜間は、職員の動員や照明の確保が困難であることから消防本部等への通報連絡の確保や人間の行動、心理の特性を考慮した利用者等の安全な避難誘導等に十分配慮した避難体制を確立する。

また、施設管理者は、市町村や他の類似施設、近隣住民や地域の自主防災組織等と連携を図りながら、地震災害時の協力体制を確立する。

(2) 緊急連絡体制等の確立

施設管理者は、地震災害発生時は消防本部等への緊急通報体制、本社や必要な防災関係機関等に対する緊急連絡体制を早急に確立する。

8 車両等の乗客の避難措置

(1) 地震災害時の公共交通機関車両等の乗客に対する避難措置は、それぞれの乗務員の指示により迅速かつ的確に実施する。

(2) 天災その他の理由により、輸送の安全を確保できない場合は、当該車両等の乗務員は、速やかに当該車両等を停車させた地域の市町村長に対し、避難措置等について必要な協力の要請を行う。

第4 警戒区域の設定

1 警戒区域の設定権者

原則として、住民の保護のために必要な警戒区域の設定は災害対策基本法で、消防又は水防活動のための警戒区域の設定は消防法又は水防法によって行う。

なお、知事は、町が全部又は大部分の事務を行うことができなくなったときは、災害対策基

本法第63条第1項に定める応急措置の全部又は一部を代行する（災害対策基本法第73条第1項）。

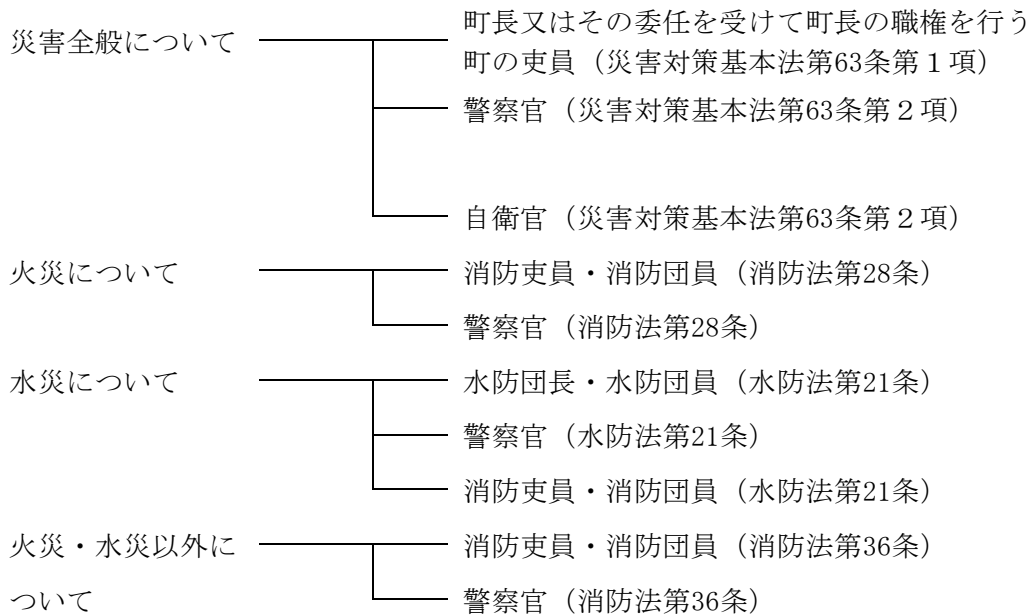

2 警戒区域（災害対策基本法第63条関係）の設定

災害対策基本法第63条に定める警戒区域の設定は、以下のとおりである。

町長等は、警戒区域を設定したときは、立入制限若しくは禁止又は当該区域からの退去を命ずる。

なお、警戒区域の設定は、避難の指示と異なり、対象を地域的にとらえて、立入制限、禁止及び退去命令によりその地域の住民の保護を図ろうとするもので、罰則規定があり、災害が急迫した場合に行使される場合が多い。

- (1) 町長は、災害が発生し、又はまさに発生しようとしている場合において、住民等の生命、身体に対する危険を防止するため特に必要があると認めるときは、警戒区域を設定する。
- (2) 警察官は、町長（権限の委託を受けた市町村の職員を含む。）が現場にいないとき、又は町長から要求があったときは警戒区域を設定する。この場合、警察官は、直ちに警戒区域を設定した旨を町長へ通知する。
- (3) 災害派遣を命ぜられた部隊等の自衛官は、町長その他その職権を行うことができる者、警察官がその場にいない場合に限り、警戒区域を設定する。
この場合、自衛官は直ちに警戒区域を設定した旨を、町長へ通知する。
- (4) 県は、被災により町がその全部又は大部分の事務を行うことが不可能になった場合には、応急措置を実施するため町に与えられた権限のうち、警戒区域を設定し、災害応急対策に従事する者以外の者に対して当該区域への立ち入りを制限し、若しくは禁止し、又は当該区域からの退去を命ずる権限、他人の土地等を一時使用し、又は土石等を使用し、若しくは収容する権限及び現場の災害を受けた工作物等で応急措置の実施の支障となるものの除去等をする権限並びに現場にある者を応急措置の業務に従事させる権限により実施すべき応急措置の全部又は一部を、町に代わって行う。

(5) 国土交通省等は、被災により県がその全部又は大部分の事務を行うことが不可能となった場合は、応急措置を実施するため町に与えられた権限のうち、他人の土地等を一時使用し、又は土石等を使用し、若しくは収用する権限及び現場の災害を受けた工作物等で応急措置の実施の支障となるものの除去等をする権限並びに現場にある者を応急措置の業務に従事させる権限により実施すべき応急措置の全部又は一部を、町に代わって行う。

県は、国による応急措置が迅速に行えるよう、あらかじめ応急措置の内容、応援の手順、連絡方法等を取り決めておくなど、必要な準備を整えておく。

第5 避難の勧告・指示の伝達

1 避難計画に基づく伝達

町長は、地域防災計画の避難計画においてあらかじめ定められた避難の勧告・指示の伝達系統及び伝達要領に従って、危険地域の住民に周知・徹底を図る。

また、島根県避難勧告等情報伝達連絡会で定めた「避難勧告等情報伝達に関する申し合わせ」に基づき、放送事業者へ情報提供するとともに、状況により県、警察本部、消防本部等は、必要な協力をする。

なお、既に避難した者に対し警報等の発表状況、被害状況等の情報提供を行うことにより、避難の勧告・指示等が発せられている途中での帰宅等の防止を図る。

2 災害状況に応じた伝達

避難の勧告・指示は、避難を要する状況を的確に把握した上で、住民への周知を最も迅速で確実・効果的に周知・徹底できるよう、当該市町村が保有する情報伝達手段を用い、以下の方法により伝達する。なお、避難の必要が無くなった場合も同様とする。

- (1) 同報無線等無線施設を利用した伝達
- (2) あらかじめ定められた伝達組織を通じての直接口頭及び拡声器による伝達
- (3) サイレン及び鐘による伝達
- (4) 広報車からの呼びかけによる伝達
- (5) 「避難勧告等情報伝達に関する申し合わせ」による、放送事業者による伝達
- (6) テレビ・ラジオ（県は、市町村から広報に関する応援要請を受けた場合、又は状況により必要と認める場合は放送機関に対する放送要請等必要な措置を講じる。）、有線放送、電話、その他の施設の利用による伝達
- (7) 携帯電話会社による緊急速報メールサービスによる伝達

3 要配慮者への配慮

町長は、情報の伝わりにくい要配慮者への避難の勧告・指示の伝達には、特に配慮し、各種伝達手段・機器を活用するほか、地域住民の協力等を得て確実に伝達できるように努める。避難の必要が無くなった場合も同様とする。

4 各種施設等

学校・教育施設、駅・百貨店等不特定多数の者が出入りする施設、病院・社会福祉施設等の管理者は、各々の消防計画等に定めた避難計画に従い、館内放送設備、ハンドマイク等の各種広報施設等を利用して、必要な情報を関係者に周知・徹底し、避難措置を講じる。

第6 避難の誘導等

1 地域における避難誘導等

(1) 避難誘導の実施

町は、地震災害時に浸水、土砂災害、危険物漏洩等が予想され、地域に避難の勧告・指示をした場合で、避難者の誘導を行う必要がある場合、警察や自主防災組織等の協力を得て、次のような方法で避難の誘導體制を確立し、安全かつ迅速な避難誘導を実施するよう努める。

ア 避難誘導體制の確立

(ア) 避難先が比較的遠距離であり、かつ避難に危険が伴う場合等は、避難のための集合場所、誘導責任者（自主防災組織や消防団員等の中から選ぶ）を定め、警察等の協力も得ながら、できるだけ早めに自動車・船舶等を活用し、集団避難できるようにする。

(イ) 緊急を要する避難の実施に当たっては、警察等の協力を得て、誘導責任者・誘導員が十分な連絡の下に強い意思をもって誘導に当たり、住民及び群衆が混乱に陥らず、安全に避難できるように努める。

イ 避難経路

(ア) 避難誘導に先立ち、災害の種類・危険地域別にあらかじめ定めた指定緊急避難場所への避難経路の周知・徹底を図る。

(イ) 災害時に避難経路を選択するに当たっては、周辺の状況を検討し、浸水や斜面崩壊、地すべり等のおそれのある危険箇所を避ける。

ウ 避難順位

(ア) 災害時の避難誘導は、原則として、要配慮者を優先して行う。

(イ) 浸水や斜面崩壊などの災害に際しては、災害の種別、災害発生の時期等を考慮し、客観的に判断して早い段階で災害が発生すると認められる地域内居住者の避難を優先するよう努める。

エ 携帯品の制限

(ア) 携帯品は、必要最小限の食料、飲料水、衣料、日用品、医薬品、貴重品等とする。

(イ) 避難が長期にわたるときは、避難中における生活の維持に役立てるため、更に携帯品の増加を考慮する必要があるが、その数量は災害の種別、危険の切迫性、指定避難所等の距離、地形等により決定しなければならない。

オ 危険防止措置

(ア) 避難先の開設に当たって、町長は、避難先の管理者や専門技術者等の協力を得て、二次災害のおそれがないかどうかを確認する。

(イ) 避難経路の危険箇所には、標識、なわ張等の設置、誘導員を配置するなど危険防止に努める。

(ウ) 避難者の携帯品は、最小限の物にして行動の自由を確保し、夜間にあつては、特に誘導者を配置し、避難者は、その誘導に従うようにする。

カ 避難者の移送

(ア) 町は、被災地域が広範囲にわたり、あらかじめ定めた避難先が使用できない場合、あるいは避難先に収容しきれなくなった場合には、県、警察及び隣接市町村等の協力を得て、避難者を他地区へ移送する。

(イ) 県は、町から協力依頼があつたときは、避難者の他地区への移送等について、関係機関に応援要請を行う。

(ウ) 警察は、町から協力依頼があつたときは、避難者を他地区へ移送する等の協力をを行う。

(2) 自主避難の実施

住民は、沿岸部で地震に遭遇した場合、危険物の漏洩や土砂災害等の前兆現象を発見し、自ら危険だと判断した場合等は、隣近所で声を掛け合って自主的に避難するよう心掛ける。

(3) 避難が遅れた者の救出・収容

避難が遅れた者を救出する場合、町で処置できないときは、直ちに県又はその他の機関に応援を要請し、状況に応じて救出、避難施設への収容を図る。

2 病院・社会福祉施設等における避難誘導

病院・社会福祉施設等の管理者は、事前に定めた避難計画により、避難誘導體制を早急に確立し、施設職員の任務の分担、動員計画、緊急連絡体制等に従い、入院患者、来診者、施設入所者等の避難誘導を実施する。

特に、夜間は、職員非常招集計画（以下「招集計画」という）を策定するとともに照明の確保が困難であることから、消防本部等への通報連絡や入所者等の状況に十分配慮した避難誘導を実施する。（夜間における職員の招集計画を策定する等動員に努めることが必要：以下同様）

3 駅、ショッピングセンター等不特定多数の者が出入りする施設の避難誘導

駅、ショッピングセンター等不特定多数の者が出入りする施設の管理者は、施設職員の任務の分担、動員計画、緊急連絡体制等に従い、避難誘導體制を早急に確立し、施設利用者等の避難誘導を実施する。

特に、夜間は、職員招集計画や照明の確保が困難であることから、消防本部等への通報連絡や施設利用者等の状況に十分配慮した避難誘導を実施する。

また、公共交通機関が運行を停止し、自力で帰宅することが困難な帰宅困難者が大量に発生する場合には、必要に応じて、滞り場所の確保等の支援を行う。滞り場所の確保に当たっては、男女のニーズの違いや、要配慮者の多様なニーズに配慮した滞り場所の運営に努める。

4 避難誘導時の安全確保

避難誘導や防災対応に当たる消防団員、水防団員、警察官、町職員等は、避難誘導時の安全が確保されることを前提とした上で、避難行動要支援者の避難支援などの緊急支援を行う。

5 被災者の運送

(1) 県は、被災者の保護の実施のため緊急の必要があると認めるときは、運送事業者である指定公共機関又は指定地方公共機関に対し、運送すべき人並びに運送すべき場所及び期日を示して、被災者の運送を要請する。

(2) 県は、運送事業者である指定公共機関又は指定地方公共機関が正当な理由が無いのに上述の要請に応じないときは、被災者の保護の実施のために特に必要があるときに限り、当該機関に対し、当該運送を行うべきことを指示する。

(3) 地域に居住する避難行動要支援者の避難誘導は、事前に把握された避難行動要支援者の居住実態や傷病の程度に応じ、避難支援等関係者の協力を得るなど地域ぐるみで避難行動要支援者の安全確保を図るほか、状況によっては、町が車両等を手配し、一般の避難施設とは別の介護

機能を備えた福祉施設等に事前に移送するなどの措置を取る。

第7 避難場所及び避難所の開設、運営

1 避難場所及び避難所の開設

災害のため現に被害を受け、又は受けるおそれのある者で避難しなければならない者を、一時的に収容し保護するため避難場所及び避難所を開設する。

また、要配慮者のため、福祉避難所を開設する。

(1) 町による避難場所及び避難所の開設

避難場所及び避難所の開設の実施機関は町長であり、災害救助法適用時は、町長が知事の委任を受けて行うことになる（「避難所の供与」に係る救助活動の職権は、県知事から町長に事前に委任されている。）。避難所等の開設に当たっては、事後の事務に支障をきたさないよう災害救助法の定める実施基準に準じて以下のように行う。

(2) 開設の方法

指定緊急避難場所及び指定避難所は、事前に管理者との協議を経て指定した学校、公会堂、交流センター等の公共施設、神社及び仏閣等の既存建物を応急的に整備して使用する。ただし、これらの適当な施設を得がたいときは、必要に応じ、あらかじめ指定された施設以外の施設についても、災害に対する安全性を確認の上、管理者の同意を得て避難場所又は避難所として開設するほか、野外に仮設住宅を設置し、又は天幕を借り上げて開設する。

さらに、要配慮者に配慮して、被災地以外の地域にあるものを含め、民間賃貸住宅、旅館・ホテル等を避難所として借り上げる等、多様な避難所の確保に努める。

なお、避難所のライフラインの回復に時間を要すると見込まれる場合や、道路の途絶による孤立が続くと見込まれる場合は、当該地域に避難所を設置・維持することの適否を検討する。

また、避難場所又は避難所を開設したときは、町長はその旨を公示し、避難所に収容すべき者を誘導し保護しなければならない。

この場合、町は以下の点に留意する。

- ア 避難場所又は避難所の立地条件及び建築物の安全の確認
- イ 地元警察署等との連携
- ウ 開設避難場所又は避難所の付近住民に対する速やかな周知徹底
- エ 避難所責任者の配置
- オ 避難者名簿の作成
- カ 要配慮者に対する配慮

民生委員・児童委員、介護保険事業者、障害福祉サービス事業者等は、要配慮者及び避難行動要支援者等の居場所や安否の確認に努め、把握した情報について町に提供する。

キ 次の事項を県への速やかな報告

- (ア) 避難場所又は避難所開設の目的、日時及び場所
- (イ) 箇所数、収容状況及び収容人員
- (ウ) 開設期間の見込み
- (エ) 避難対象地区名及び災害危険箇所名等
- (オ) 避難所で生活せず食事のみ受け取りにきている被災者数及びその状況

(3) 避難所の運営管理

町は、各避難所の適切な管理運営を行う。この際、避難所における正確な情報の伝達、食料、飲料水等の配布、清掃等については、避難者、住民、自主防災組織、避難所運営について専門性を有した外部支援者等の協力が得られるよう努めるとともに、必要に応じ、他の市町村及び県に対して協力を求める。

また、避難所の運営に関し、役割分担を明確化し、被災者に過度の負担がかからないよう配慮しつつ、被災者が相互に助け合う自治的な組織が主体的に関与する運営に早期に移行できるよう、その立ち上げを支援する。

避難所に係る必要な安全性及び良好な居住性の確保、食料、医療、医薬品その他の生活必需品の配布及び保健医療サービスの提供等避難所に滞在する被災者の生活環境の整備に必要な措置を講ずるよう努める。

(4) 県の対応

町から災害救助法による避難所開設について応援の要請を受けたときは、町に隣接する市町村に必要な応援等の指示をするとともに、必要に応じ警察本部に通知する。

2 開設が長期化する見通しの場合の避難所運営

避難所の開設が長期化する見通しの場合、町等は以下の点に留意する。

(1) 避難者が落ちつきを取り戻すまでの避難所運営

ア グループ分け

イ プライバシーの確保状況の把握

ウ 情報提供体制の整備

エ 避難所運営ルールの徹底

円滑な避難所運営を行うための避難所運営ルール（消灯時間、トイレ等の施設使用等）を定め、徹底する。

オ 避難所のパトロール等

カ 避難行動要支援者等の社会福祉施設等への移送等

キ 福祉避難所の開設等

福祉避難所（要配慮者（社会福祉施設等に緊急入所する者を除く。））が、相談等の必要な生活支援が受けられるなど、安心して生活ができる体制を整備した避難所）の開設、必要に応じて民間賃貸住宅、旅館・ホテル等を避難所として借り上げる等、多様な避難所の確保の検討と要配慮者の移送・誘導等

ク 年齢性別によるニーズの相違への配慮

ケ 食料の確保、食事給与の状況把握

コ トイレの設置状況の把握

サ 簡易ベッド等の活用状況の把握

(2) 避難者が落ちつきを取り戻した後の避難所運営

ア 男女双方の視点を取り入れた自主運営体制の整備

（ア）避難所運営における女性の参画の推進

（イ）女性専用の物干し場の設置

（ウ）女性専用の更衣室、授乳室の設置

（エ）女性用衛生用品、女性用下着の女性による配布

（オ）巡回警備や防犯ブザーの配布等による避難所における安全性の確保

（カ）女性や子育て家庭のニーズに配慮した避難所運営

- イ 暑さ寒さ対策、入浴及び洗濯の機会確保等の生活環境の改善対策
利用頻度等の状況把握に努め、必要な措置を講じる。
- ウ 避難所の早期閉鎖を考慮した運営

(3) 保健・衛生対策

県及び町は以下の点に留意する。

- ア 救護所の設置
- イ 巡回健康相談、栄養相談の実施
医師、歯科医師、保健師、看護師、管理栄養士等による巡回頻度等の状況把握に努め、避難後の安全対策や生活不活発病の予防、心のケアなど必要な措置を講じる
- ウ 仮設トイレやマンホールトイレの確保
要配慮者への配慮や、設置場所、夜間の安全対策、男女別の設置など女性等への配慮を行う
- エ 入浴、洗濯対策
利用頻度等の状況把握に努め、必要な措置を講じる
- オ 食品衛生対策
食品衛生、食事給与の状況把握、栄養管理・指導及び食物アレルギー等への必要な対策の実施
- カ し尿及びごみ処理の状況等避難所の衛生対策の実施
- キ 家庭動物のためのスペースの確保
- ク 感染症対策の実施

3 収容施設の確保

大規模地震災害時など、避難者が大量長期化した場合、県及び町は、公営住宅、公的宿泊施設の斡旋や体育館、公民館等の施設の提供を実施するとともに、必要に応じて、旅館やホテル等への移動を避難者に促す。

4 避難所の早期閉鎖

県及び町は、災害の規模等必要に応じて、避難者の健全な住生活の早期確保のため、応急仮設住宅の迅速な提供、公営住宅、民間賃貸住宅、空き家等利用可能な既存住宅のあっせん、活用等により、避難所の早期解消に努める。

5 避難所に滞在することができない被災者への対策

県及び町は、やむを得ず避難所に滞在することができない被災者に対しても、食料等必要な物資の配布、保健師等による巡回相談の実施等保健医療サービスの提供、正確な情報の伝達等により、生活環境の確保が図られるよう努める。

第8 広域一時滞在

- (1) 町は、災害の規模、被災者の避難・収容状況、避難の長期化等に鑑み、町の区域外への広域的な避難及び応急仮設住宅等への収容が必要であると判断した場合において、同一都道府県内の他の市町村への受入れについては当該市町村に直接協議し、他の都道府県の市町村への受入れについては都道府県に対し当該他の都道府県との協議を求める。
- (2) 県は、町から協議要求があった場合、他の都道府県と協議を行う。また、町の行政機能が被災によって著しく低下した場合など、町からの要求を待つかまがなるときは、町の要求を待

たないで、広域一時滞在のための協議を町に代わって行う。

- (3) 県は、町から求めがあった場合には、受入先の候補となる都道府県の市町村における被災住民の受入能力（施設数、施設概要等）等、広域一時滞在について助言する。
国は、県から求めがあった場合には、同様の助言を行う。
- (4) 町は、避難所を指定する際にあわせて広域一時滞在の用にも供することについても定めるなど、他の市町村からの被災者を受け入れることができる施設等をあらかじめ決定しておくよう努める。
- (5) 国は、町及び町を包括する都道府県が、被災により自ら広域一時滞在のための協議を行うことが不可能な場合は、広域一時滞在のための協議を町に代わって行う。
また、町の行政機能が被災によって著しく低下した場合など、町からの要求を待ついとまがないときは、町の要求を待たないで、町に代わって行うこととなる町を包括する都道府県に代わって、国が、広域一時滞在のための協議を行う。
- (6) 県は、国が要請を受けた場合に作成する広域的避難収容実施計画に基づき適切な広域的避難収容活動を実施する。

第8節 消防活動

第1 基本的な考え方

地震に伴い火災が発生した場合、町、消防本部は、住民、地域自主組織、自治会、自主防災組織、各事業所の自衛消防組織等の協力を得ながら、消防活動を行う必要がある。

このため、消防本部は、現有の消防力（装備・車両・水利等）の総力をあげ、災害状況によっては他の地域からの応援を得て、関係機関等と効果的に連携し、消防活動を実施する。

第2 町・消防本部等による消防活動

1 町・消防本部の消火活動

消防本部は、消防計画に基づき統制ある消防活動を行い、火災防御活動の万全を期する。

(1) 災害状況の把握

消防活動に際しては、119番通報、消防用高所監視カメラ、消防無線、参集職員からの情報等を収集し被害状況の把握に努め、初動体制を整える。

(2) 通信体制の確立

消防・救急無線通信網を効果的に運用し、町及び他の消防本部の部隊等との通信を確保し、消防通信体制の強化を図る。

(3) 災害状況の報告

消防長は、地震災害の状況を町長に対して報告し、応援要請等の手続きに遅れのないよう働きかける。

(4) 同時多発火災への対応

ア 避難先及び避難路の確保

延焼火災が多発し、拡大した場合は、人命の安全を優先とした避難先及び避難路確保のための消防活動を行う。

イ 重要地域の優先

同時に複数の延焼火災を覚知した場合は、重要かつ危険度の高い地域を優先に消防活動を行う。

ウ 消火可能地域の優先

同時に複数の延焼火災が発生した場合は、消火可能地域を優先して消防活動を行う。

エ 市街地火災消防活動

市街地大火に際しては、その危険性の実態に関する的確な情報の伝達に務め、避難の勧告・指示等を行う必要が生じた場合、その適切な広報を実施する。

大工場、大量危険物貯蔵取扱施設等から出火し、多数の消防隊を必要とする場合は、市街地に面する部分及び市街地の延焼火災の消防活動を優先し、それらを鎮圧した後、部隊を集中して消防活動に当たる。

オ 重要対象物の優先

重要対象物周辺と他の一般市街地から同時に出火した場合は、重要対象物の防護に必要な消防活動を優先する。

(5) 火災現場活動

ア 出場隊の指揮者は、災害の態様を把握し、人命の安全確保を最優先とし、転戦路を確保した延焼拡大阻止及び救助・救急活動の成算等を総合的に判断し、行動を決定する。

イ 火災規模と対比して消防力が優勢と判断したときは、積極的に攻勢的現場活動により火災を鎮圧する。

ウ 火災規模と対比して消防力が劣勢と判断したときは、住民の安全確保を最優先とし、道路、河川、耐火造建物、空地等を活用し、守勢的現場活動により延焼を阻止する。

(6) 救急・救助

要救助者の救助救出と負傷者に対しての必要な応急処置を行い、安全な場所へ搬送を行う。

2 消防団による消火活動

(1) 出火防止

地震の発生により、火災等の災害発生が予測される場合は、消防団員の居住地付近の住民に対し、出火防止対策（火気の停止、ガス・電気の使用中止、避難に際してはガス栓を閉める、分電盤のブレーカーを切る等）を広報するとともに、出火した場合は住民と協力して初期消火を図る。

(2) 消火活動

地域における消火活動若しくは主要避難路確保のための消火活動を、単独又は消防本部と協力して行う。

また、損壊家屋、避難後の留守宅での通電時の出火等の警戒活動を行う。

(3) 救急・救助

消防本部による活動を補佐し、要救助者の救助救出と負傷者に対しての必要な応急処置を行い、安全な場所へ搬送を行う。

(4) 避難誘導

避難の勧告・指示等がなされた場合は、これを住民に伝達するとともに、関係機関と連絡をとりながら住民を安全に避難させる。

3 町民の対策

町民は、出火防止、初期消火及び延焼拡大防止等の活動に努めるとともに、近隣の出火・延焼の拡大防止活動に協力する。

4 惨事ストレス対策

消防活動を実施する各機関は、職員等の惨事ストレス対策の実施に努める。また、消防機関は必要に応じて、消防庁等に精神科医等の専門家の派遣を要請する。

第3 他の消防本部に対する応援要請

1 消防相互応援協定による応援要請

町長は、自地域の消防力だけで十分な活動ができない場合には、あらかじめ結んだ消防相互応援協定に基づき他の消防本部に応援を要請する。

2 知事による応援出動の指示

被害状況を把握した結果、被災地域のみでは十分な対応ができないと判断されるとき、知事は県内の市町村長又は消防長に対して応援出動の指示を行う。

3 緊急かつ広域的な応援要請

県内に被害が発生した場合、知事は被害状況を速やかに把握し、県内の消防力をもってしても対応が不可能と認めたときは、消防組織法第44条に基づき緊急消防援助隊等を要請する。

4 要請上の留意事項

(1) 要請の内容

町長は、応援を要請したいときは、次の事項を明らかにして知事に要請する。要請は緊急を要するため通信により行い、後日文書を提出するが、被害が甚大で状況把握すら困難である場合は、その旨を県に連絡し被害状況の把握活動に対する支援を要請する。

- ア 火災の状況（負傷者、要救助者の状況）及び応援要請の理由
- イ 応援消防隊の派遣を必要とする期間（予定）
- ウ 応援要請を行う消防隊の種別と人員
- エ 町への進入経路及び集結場所（待機場所）
- オ 応援消防隊の活動に対する支援能力の見込み

(2) 応援隊の受入れ体制

他都道府県応援消防隊の円滑な受入れを図るため、応援要請を行う消防本部は、連絡係を設け受入れ体制を整えておく。ただし、甚大な被害により次のような準備が困難な場合は、あらかじめその旨連絡し、応援隊に係る支援隊の派遣についても要請する必要がある。

- ア 応援消防隊の誘導方法
- イ 応援消防隊の人員、機材数、指導者等の確認
- ウ 応援消防隊に対する給食、仮眠施設等の手配

第9節 救急・救助活動

第1 基本的な考え方

地震災害時において、家屋の倒壊、火災、土砂崩れ等の発生に際して、多数の救急・救助事象が発生した場合、町民を救出し、救急・救助する必要が生じる。この際、各関係機関は相互に連携し、迅速かつ的確な救急・救助活動を実施する。

第2 救急・救助活動 【総務課、健康福祉課】 雲南消防本部

1 町、関係機関等による救急・救助活動

関係機関名	活 動	内 容
町（消防本部を含む）	救急・救助活動	<p>(1) 活動の原則 救急・救助活動は、救命処置を要する重症者を最優先とする。</p> <p>(2) 出動の原則 救急・救助を伴う場合は、努めて救急隊と他隊が連携して出動するものとし、救助を伴わない場合は救急隊のみとし、次の優先順位により出動する。</p>

関係機関名	活 動	内 容
町（消防本部を含む）	救急・救助活動	<p>ア 延焼火災が多発し、多数の救急・救助事象が発生している場合は、火災現場付近を優先する。</p> <p>イ 延焼火災は少ないが、多数の救急・救助事象のある場合は、多数の人命を救護することを優先する。</p> <p>ウ 同時に小規模な救急・救助事象が併発している場合は、救命効率の高い事象を優先する。</p> <p>エ 傷病者に対する救急処置は、救命の処置を必要とする事象を優先する。</p>
	救急搬送	<p>(1) 傷病者の救急搬送は、緊急度・重症度に応じて振り分け、後方医療機関に搬送する必要があるか否かを判断し救命処置を要する者を優先する。 なお、搬送に際しては、所轄消防本部、医療救護班、県等の車両のほか、重症患者などは必要に応じ県、自衛隊の航空機により行う。</p> <p>(2) 救護所等からの後方医療施設への移送は、被災状況の推移を勘案して他機関との協力体制のもとに行う。</p>
	傷病者多数発生時の活動	<p>(1) 災害の状況等を判断し、安全かつ活動容易な場所に現場救護所を設置し、救助隊、医療救護班と密接な連携を図り、効果的な救護活動を行う。 なお、傷病者を迅速かつ的確に後方医療機関へ搬送するためには、収容先医療機関の被災状況や、空き病床数等、傷病者の搬送先を決定するのに必要な情報が把握できるよう、災害時医療情報体制を確立する。</p>

	(2) 救護能力が不足する場合は、自主防災組織等に医療機関への自主的な輸送協力を求めるなど、関係機関との連絡を密にし、効率的な活動を行う。
--	---

関係機関名	活 動 内 容
警 察	(1) 救出地域の範囲や規模に応じ、警察本部及び各警察署に救助部隊を編成し、被災者の救出救助に当たる。 (2) 救助した負傷者は、応急処置を施したのち、医療救護班に引き継ぐ。 (3) 救出活動は、当該町を始め関係機関と連絡を密に協同して行う。
自 衛 隊	(1) 必要に応じ、又は知事等の要請に基づき救出活動を行う。 (2) 救出活動は、町を始め関係機関と連絡を密に協同して行う。
消 防 庁	(1) 必要に応じ、緊急消防援助隊の派遣等の広域的な応援のための措置をとる。
国土交通省、 高速道路会社、 県及び町	(1) 高速道路のサービスエリア、道の駅等を警察・消防・自衛隊の部隊の展開、宿営、物資搬送設備等の拠点として使用させるなど、救助・救命活動への支援を行う。

2 町民及び自主防災組織による救急・救助活動

町民、地域自主組織、自治会及び自主防災組織は、自発的に被災者の救急・救助活動を行うとともに、救急・救助活動を行う関係機関に協力するよう努める。

3 惨事ストレス対策

救急・救助活動を実施する各機関は、職員等の惨事ストレス対策の実施に努める。また、消防機関は必要に応じて、消防庁等に精神科医等の専門家の派遣を要請する。

第3 救急・救助用資機材等の確保 【総務課、健康福祉課】 雲南消防本部

1 救急・救助用装備、資機材等の調達

- (1) 初期における救急・救助用装備・資機材等の運用については、原則として各関係機関においてそれぞれ整備・保有しているものを活用する。
- (2) 救急・救助用装備・資機材等に不足を生じた場合は、その他関係機関が保有するもの又は民間業者からの借入れ等を図り、救助活動に万全を期する。
- (3) 損壊家屋等からの救出に必要な重機等について、あらかじめ定めた協定等に基づき民間業者から調達する。
- (4) 搬送する重傷者が多数で、所轄消防本部、医療救護班等の車両が不足する場合は、町民、地域自主組織、自治会及び自主防災組織の協力を得て、民間の車両を確保する。

第10節 医療救護

第1 基本的な考え方

災害時には、広域あるいは局地的に医療救護を必要とする多数の傷病者が出ることが予想され、また、医療機関自体も被害を受け混乱が予想される。

このような状況下で被災者の救護に万全を期すために、県は、医療情報の収集伝達に努め、迅速に初動医療体制を確立する。

県、町、医療関係機関及び各防災関係機関は、密接な連携の下に一刻も速い救命処置、負傷者等の搬送を行い、迅速かつ適切な医療救護活動を行う。

一人でも多くの生命と健康を守るため、関係者全員が一体となって医療救護を実施することが肝要である。

なお、医療救護の具体的な事項については、「島根県災害時医療救護実施要綱」及び「島根県D P A T実施要領」による。

第2 医療救護活動

災害時における医療救護は、町が第一次的に実施する。町長は必要に応じて救護所を設置し、医療救護を行う。なお、災害の種類及び程度により雲南医師会の医療救護班の出動を要請し、災害の程度に即応した医療救護を行う。また、災害の程度により、町では対応が困難な場合は、県及びその他関係機関に協力を要請する。

また、町長は、災害救助法適用後、医療救護の必要があると認めたときは、県（健康福祉部）に医療救護についての迅速、的確な要請を行う。

1 活動体制の確立

災害が発生し、又は発生することが予想される段階において、迅速・的確な応急対策を実施するため、関係機関等は、第一に各々の活動体制を早急に確立する。

県（健康福祉部医療政策課、障がい福祉課）は、必要に応じ、県災害対策本部に県DMA T調整本部及びD P A T調整本部を設置し統括DMA T及び本部長を配置するとともに、適時に県医療救護班調整本部を設置する。

また、災害発生地区を管轄する保健所長は、可能な限り早期に地域災害医療対策会議を設置し、被災地における医療ニーズを把握し圏域内の医療救護活動を調整するとともに、必要な医療支援を県に要請する。

2 情報収集・伝達

災害時において県、町及び関係機関等が相互に密接な連携のもとに医療救護活動を実施するため、広域災害救急医療情報システム（E M I S）等を活用し情報の共有に努めるとともに、あらかじめ定められた手段により迅速かつ的確に伝達する。

また、通信手段の途絶等が発生した場合は、あらゆる手段により情報を伝達する。

3 DMA Tの派遣・活動

県は、自ら必要と判断したとき及び消防本部から要請があったとき、災害派遣医療チーム設置要綱及びDMA Tの派遣に関する協定書に基づき、DMA T指定医療機関の長に対し、DMA Tの派遣要請を行う。

また、必要に応じて、直接又は厚生労働省を通じて他の都道府県に対し、DMA Tの派遣を要請する。

派遣されたDMATは、日本DMAT活動要領に基づき、本部活動、病院支援、傷病者搬送、現場活動、情報収集等の活動を行う。

4 災害拠点病院等における活動

災害拠点病院は、災害時に医療救護活動の中心となる医療機関として、被災地からの重症患者受入やDMATの受入及び派遣などの活動を行う。特に、災害拠点病院のうち基幹災害拠点病院については、地域災害拠点病院では対応不能な重篤患者等の受入や医療資源の投入など、県における災害医療の中心的な役割を担う。

災害協力病院は、災害拠点病院を補完する医療機関として、災害拠点病院と連携して傷病者等を受け入れるとともに、被災地への医療救護班の派遣などの活動を行う。

5 医療救護所における活動

町は、必要に応じて、事前に定める場所に医療救護所を設置し、住民に周知する。また、医療救護所における医療救護活動について、単独の町による対応が困難な場合は、地域災害医療対策会議（保健所長）に支援を要請する。

地域災害医療対策会議（保健所長）は、医療救護所における医療救護活動状況の把握に努めるとともに、必要な医療救護班の派遣等を県医療救護班調整本部に要請する。

県医療救護班調整本部は、地域災害医療対策会議（保健所長）からの要請の内容に応じて、医療救護班の派遣調整や傷病者の搬送調整といった支援について迅速に対応する。

6 医療救護班の派遣・活動

地域災害医療対策会議（保健所長）は、医療救護所等での医療救護活動において、町から支援の要請があった場合、又は、管内の医療ニーズを把握した上で必要と認めた場合、県医療救護班調整本部に対して、医療救護班の派遣を要請する。

県医療救護班調整本部は、地域災害医療対策会議（保健所長）の要請により、日本赤十字社県支部、国立病院機構、県医師会、県歯科医師会、県薬剤師会、県看護協会等の県内医療関係団体、県内の被災地外の病院等に医療救護班の派遣を要請する。

また、県医療救護班調整本部は、災害の規模に応じて、他都道府県又は国に、医療救護班の派遣を要請する。

県医療救護班調整本部は、別に定める「災害時における医療救護活動に関する協定書」等に基づき医療救護班を編成し、被災地へ派遣する。

7 DPATの派遣・活動

県は、自ら必要と判断したとき及び市町村から要請があったとき、島根県DPAT実施要領及びDPAT先遣隊の派遣に関する協定に基づき、島根県立こころの医療センターに対し、DPAT先遣隊の派遣要請を行う。

また、必要に応じて、直接又はDPAT事務局を通じて他の都道府県に対し、DPATの派遣要請をする。

派遣されたDPATは、DPAT活動マニュアル等に基づき、情報収集とアセスメント、災害によって障害された既存の精神医療システムの支援等の活動を行う。

8 医療関係団体による活動

日本赤十字社島根県支部、島根県医師会、島根県歯科医師会、島根県薬剤師会、島根県看護協会等の関係団体は、県との協定等に基づき、医療救護活動等を行う。

第3 助産救護活動

町は、必要に応じて助産救護班を編成し出動するとともに、災害の種類及び程度により雲南医師会に出動を要請し、災害の程度に即応した助産救護活動を行う。また、災害の程度により町では対応が困難な場合は、県（健康福祉部）及びその他関係機関に協力を要請する。

1 助産救護班の編成・派遣

知事は、町長からの助産救護に関する協力要請があったとき、又は被災状況により助産救護の必要性を認めるときは、助産救護班を編成し、救護所へ派遣するとともに、必要に応じその他関係機関に協力要請する。

2 助産救護班の業務内容

- (1) 分娩の介助
- (2) 分娩前及び分娩後の処置
- (3) ガーゼ、その他衛生材料の支給
- (4) 新生児のケア

3 連絡調整

助産救護班に関する連絡調整は県が行う。

救護班の派遣は知事の要請によることを原則とするが、被災状況により国立病院機構自らの判断により出動する。

助産救護班の出動は、知事の要請によることを原則とするが、被災状況により日本赤十字社島根県支部自らの判断により出動する。

島根県医師会長及び雲南医師会長は、知事又は町長から助産救護に関する要請があったときは、助産救護班を出動し、又は医療機関及び仮収容施設において助産救護活動を実施する。

知事の要請に基づき、所属医療機関の救護班を派遣し、助産救護活動を行う。

第4 医薬品・医療用資器材等の調達

1 医薬品・医療用資器材等の調達

県は、町から医療助産活動に必要な医薬品・医療用資器材等の要請があった場合は、健康福祉部薬事衛生班において、医薬品等取扱い業者等から必要な医薬品・医療用資器材等を調達する。

2 保存血液等の供給

県は、緊急時における血液対策として、血液センター等における保存血液等の備蓄状況を把握し、血液の供給の万全を図る。

また、被災後直ちに、県内血液センター施設等の被災状況を調査し、その機能の保持に努めるとともに、日赤島根県支部を中心として、状況に応じた血液の確保を図る。

第5 傷病者等の搬送

災害発生時には、多くの傷病者が被災地内の医療機関に集まり、一つの医療機関の受け入れ能力には限りがあるため、傷病者を分散して搬送することが必要となる。さらに、重症患者については、十分な治療継続が可能な県内外の医療機関へ搬送することが必要となる。

このため、関係機関においてEMISを活用しながら医療機関の被災状況や空き病床数（回復期の病床も含む）等、傷病者の搬送先決定に必要な情報を共有し、傷病者を迅速かつ的確に後方医療機関へ搬送する。

第6 特別に配慮を要する患者への対応

1 透析患者等への医療対応

県及び町は、医師会及び透析医療機関等の協力により、透析医療機関の被災の状況、近県も含めた透析医療の可否について情報を収集し、透析医療機関及び患者からの問い合わせに対し情報提供できる体制を取る。さらに、透析医療機関からの要請に応じ、水、電気、燃料などの供給、あるいは復旧について関係機関と調整する。

2 在宅難病患者への対応

県は、平常時から保健所を通じて難病患者の特性に配慮した「災害時個別支援計画」の策定に協力するとともに、必要に応じて、町、医療機関及び近縣市町村等との連携により、後方医療機関へ搬送する。

様式1

救助実施状況 年 月 日 ○○医療班									
使用医療用品内訳					救助実施状況				
品名	数量	単価	金額	調整先その他	患者数	内 訳			備 考
						外 科	内 科	眼 科	
計									

様式2

取扱患者台帳 ○○医療班								
年月日	住所	氏 名	職 業	年 令	性別	病 名	死 体 検案数	措置概要適用

様式3

医 療 班 出 動 報 告 書					○○医療班
班 長		班 員		編 成 出 動 状 況	
資 格	氏 名	資 格	氏 名		

上記のとおり 月 日に出勤したので報告します。
年 月 日

(本隊、支、分隊、関係機関の別)
責任者 印

本 隊
健康福祉課長 様

第11節 警備活動

第1 基本的な考え方

町内に大規模な災害が発生した場合には、町民の生命、身体、財産を保護するため、雲南警察署災害警備計画に基づいて早期に警備体制を確立し、関係機関との緊密な連携の下に、避難誘導、救出・救護、交通対策等の災害警備活動にあたる。

第2 災害警備体制の確立

1 警備本部の設置

管内で災害が発生し又は発生するおそれがある場合は、雲南警察署に署災害警備本部を設置し、指揮体制を確立する。

2 警察職員の参集、招集

別に定める「雲南警察署災害警備計画」による。

3 警備部隊の編成及び運用

別に定める「雲南警察署災害警備計画」による。

4 警備体制の解除

災害の危険状態が解消し、警備体制を必要としなくなったときは、警備体制を解除する。

第3 災害警備措置

1 災害情報の収集

被害の実態を早期に把握・評価し、災害警備諸対策を的確に推進するため、おおむね次の事項について情報収集を行う。

(1) 初期段階

- ア 死傷者、行方不明者等の状況
- イ 警察施設の被害状況
- ウ 家屋、ビル等の倒壊状況
- エ 火災の発生状況
- オ 主要道路・橋梁の損壊状況
- カ ライフライン、JR等交通機関の被害状況
- キ 重要施設の被害状況
- ク 災害の拡大状況及び見通し
- ケ 町民の避難状況
- コ 救出救護の実施状況

(2) その後の段階

- ア 人的・物的被害状況
- イ 警備部隊の配置及び運用状況
- ウ 行方不明者の捜索実施状況
- エ 交通規制の実施状況
- オ ライフライン等の復旧状況及び見通し
- カ 関係機関の行った救護対策

- キ 被災者の動向
- ク 治安状況
- ケ 流言飛語の状況
- コ 火災の原因及び被害拡大の要因
- サ その他必要と認められる事項

2 避難誘導

災害が発生し、又は発生するおそれがある場合は、町長等と連携し、必要に応じて次により町民の避難のための立退きを指示するものとする。

- (1) 火災、山（崖）崩れ等の危険から町民を保護し、その拡大を防止するため、特に必要があると認める場合において、町長が住民避難のための立退きを指示することができないと認めるとき、又は町長から要求があったときは、災対法第61条第1項の規定に基づき、必要と認める地域の町民に対し適切に避難の指示を行う。

なお、上記の指示を行った場合は、直ちに町長に対し指示を行った日時、対象、避難先等を通知する。

- (2) 広域にわたって被害の発生が予想される場合には、避難指示を行う前であっても、町長と協議の上、避難行動要支援者に対しあらかじめ指定する避難場所又は安全な地域へ避難するよう指導する。

3 救出救助活動等

- (1) 把握した被害状況に基づき、直ちに署警備部隊の編成を行うとともに、管轄区域内の被災状況等を踏まえながら各部隊の担当区域を決定して、救出救助活動を行う。また、消防、自衛隊等関係機関と連携し、捜索活動等の現場活動が円滑に行われるように調整する。
- (2) 被災者が負傷している場合は、応急処置を施した後、現場の救護機関に引き継ぎ、病院等に収容する。

4 緊急交通路の確保

可能な道路や交通状況を迅速に把握し、次により緊急交通路を確保する。

(1) 交通規制の実施

- ア 災害応急対策を迅速かつ円滑に行うために緊急の必要があると認めるときは、命の安全、被害の拡大防止等に十分配慮した上で、速やかに区域又は道路の区間を指定して緊急通行車両以外の車両の道路における通行を禁止し、又は制限するなど、緊急交通路の確保に当たる。
- イ 被災地への流入車両等を抑制するため必要があると認めるときは、周辺警察署と連携し、周辺地域を含めた広域的な交通規制を実施する。
- ウ ア及びイで実施した交通規制について、災害発生時の被災地の状況等に応じ、応急復旧のための人員及び資機材輸送の必要性に配慮するなど、被害の状況、緊急度、重要度等を考慮した交通規制の見直しを行う。

(2) 緊急通行車両の輸送対象

緊急通行車両により輸送する対象は、被災状況及び災害応急対策の進捗状況に応じて、おおむね以下のとおり。

ア 第1段階

- (ア) 救助・医療活動の従事者及び医薬品等の物資
- (イ) 消防、水防活動等災害の拡大防止のための人員及び物資

- (ウ) 政府災害対策要員及び地方公共団体災害対策要員並びに情報通信、電力、ガス、水道等の施設の保安要員等初期段階の災害応急対策に必要な人員及びこれに伴い必要な物資等
- (エ) 医療機関へ搬送する負傷者等
- (オ) 緊急輸送に必要な輸送施設、輸送拠点の応急復旧、交通規制等に必要な人員及び物資

イ 第2段階

- (ア) アに規定する人員、物資等
- (イ) 食料、水等生命の維持に必要な物資
- (ウ) 被災地外へ輸送する傷病者及び被災者
- (エ) 輸送施設の応急復旧等に必要な人員及び物資

ウ 第3段階

- (ア) イに規定する人員、物資等
- (イ) 災害復旧に必要な人員及び物資
- (ウ) 生活必需品

(3) 交通規制の周知徹底

交通規制が実施されたときは、直ちに通行禁止等に係る区域又は道路の区間その他必要な事項について、町民、運転者等に周知徹底を図る。

(4) その他緊急交通路確保のための措置

ア 交通管制施設の活用

効果的な交通規制を実施するため、交通情報板、信号機等の交通管制施設の機能の回復に努めるとともに、これらを活用する。

イ 放置車両の撤去等

- (ア) 緊急交通路を確保するため必要と認める場合は、放置車両の撤去、警察車両による緊急通行車両の先導等を行う。
- (イ) 警察官は、災対法に基づく通行禁止区域において、車両その他の物件が緊急通行車両等の通行の妨害となることにより災害応急対策の実施に著しい支障を及ぼすと認めるときは、同法第76条の3の規定により緊急通行車両の円滑な通行を確保するため必要な措置を講ずる。

ウ 運転者等に対する措置命令

緊急通行車両の円滑な通行を確保するため、必要に応じ、運転者等に対する車両移動等の措置命令を行う。

エ 障害物の除去

緊急交通路の障害物の除去について道路管理者、県、J A F 島根支部、消防、自衛隊等と協力し、状況に応じて必要な措置を講ずる。

(5) 関係機関等との連携

交通規制の実施に当たっては、道路管理者、関係機関等と相互に連携するとともに、交通規制を円滑に行うため、必要に応じて県警備業協会との支援協定に基づき、交通誘導の実施等を要請する。

5 検視及び身元確認

町等と協力し、必要に応じて警察本部に支援を要請するなどして、検視等の要員、場所等を確保するとともに、遺体の身元確認に資する資料の収集及び確保、医師等との連携に配慮し、迅

速かつ的確な検視、身元確認、遺族等への遺体の引渡し等に努める。この場合において、被災地における検視に当たっては、次の点に留意し、迅速・適正な措置をとるとともに、その取扱経過を明らかにする。

- (1) 町等と連携した多数死体の検視場所及び収容場所の確保
- (2) 死体ごとに発見から遺族に引き渡すまでの取扱経過の明確化
- (3) 所持品等の管理の徹底
- (4) 外国人死体は、領事機関への通報及びその国の慣習に配慮

6 各種相談活動の実施

(1) 相談窓口の設置等

ア 行方不明者相談や被害状況の問合せその他の各種相談に対応するため、署に相談窓口を開設するとともに、行方不明者相談電話等を設置する。

イ 避難所等に避難している被災者の不安を和らげるため、避難所への警察官の巡回等による相談活動を推進する。

(2) 関係機関との連携

ア 各種相談を適切に処理するため、県災害対策本部その他の関係機関と緊密な連携を図る。
なお、他機関において処理することが適当と判断されるものについては、関係機関に確実な引き継ぎを行う。

イ 行方不明者の安否確認については、行方不明者情報等を把握している町との情報共有を図る。

7 社会秩序の維持

被災地域等の社会秩序の維持のため、次の事項を推進する。

(1) 警戒活動の強化

被災後の無人化した住宅街、商店街等における治安維持や救援物資の搬送路、集積地、避難所での混乱等の防止のため、次の活動を実施する。

ア 巡回連絡及び巡回相談

被災家屋、避難場所に対する重点的な巡回連絡を実施し、被災世帯・避難者の実態を把握するとともに、その内容を被災世帯名簿及び避難者名簿により確実に記録する。

イ 各種パトロール等の実施

警ら用無線自動車等によるパトロールを実施するほか、地域の民間防犯団体のボランティア等とも連携したパトロールを実施して各種犯罪の予防に当たる。

ウ 地域安全情報の提供

あらゆる手段により災害関連情報、生活物資の配給場所等の生活関連情報、交通規制等の警察措置に関する情報等を広く住民に提供するとともに、被災者等の生命、身体及び財産の安全に影響を及ぼしかねない流言飛語の流布防止に努める。

(2) 各種不法事案の取締り

被災地において発生が予想される悪質商法等の生活経済事犯、知能犯、窃盗犯、粗暴犯、暴力団による民事介入暴力等大規模災害に便乗した各種犯罪の取締りを重点的に行う。また、災害に乗じたサイバー攻撃に関する情報収集及び県民に対する適切な情報提供を行うなど、社会的混乱の抑制に努める。

8 援助要請

災害の規模が大きく、自署の警備力のみでは対処できない場合は、警察本部に対し速やかに本部直轄部隊（即応部隊）及び装備資機材の援助要請を行うものとする。

第12節 交通確保、規制

第1 基本的な考え方

地震発生直後の道路は、自動車、落下物及び倒壊物等が散在しており、路面、橋梁等の亀裂、陥没等交通施設に被害が発生するとともに、緊急車両や一般車両の流入による交通渋滞が発生し緊急輸送等の支障が予想される。

このため、迅速かつ適切に交通規制を実施し、緊急輸送等のための交通を確保するとともに、これらの道路啓開（道路上の土砂を除去）し、交通確保を図ることとし、破損箇所を修復すること（応急復旧）は、救援活動を円滑に行うための必要条件である。

地震後の救急、消防、応急復旧対策等の緊急輸送を確保するため、関係機関との協議の上、町地域防災計画に定められた関係機関の応急活動を支える路線を選定し、これらを有機的に連絡させ緊急啓開道路網（緊急輸送道路ネットワーク）として位置付け、他の道路に先駆けて道路啓開・応急復旧を行うものとする。

第2 交通規制の実施

1 交通規制の実施方法

交通規制の実施方法は、次表のとおりとする。

実施者	実施の方法
道路管理者	道路、橋梁等交通施設の巡回調査に努め、災害により交通施設等の危険な状況が予想され、又は発見通報により承知したときは、速やかに必要な規制を行う。
警察機関	(1) 交通情報の収集 県警察本部は、航空機、オートバイその他の機動力を活用し、交通情報の収集を行い、交通規制の実施を判断する。 また、隣接県警察本部等と連携を密にし、交通情報の収集を行う。
	(2) 交通安全のための交通規制 災害により交通施設等の危険な状況が予想され、又は発見したとき若しくは通報により承知したときは、速やかに必要な交通規制を行う。
	(3) 緊急通行車両の通行確保のための交通規制 県公安委員会は、被災者の輸送、被災地への緊急物資の輸送等を行う緊急通行車両の通行を確保するため、必要があると認めるときは、次の処置を行う。 ア 交通が混雑し、円滑な緊急通行を阻害している状況にあるときは、区域又は道路の区間を指定して一般車両の通行を制限し、又は緊急の度合に応じて車両別交通規制を行う。 イ 被災地への流入車両等を抑制する必要がある場合には、区域又は道路の区間を指定して、被災地周辺の警察等の協力により、また必要に応じ広域緊急援助隊の出動を要請して、周辺地域を含めた広域的な交通規制を行う。
	(4) 警察官の措置命令等 ア 警察官は、通行禁止又は制限に係る区域又は区間において車両その他の物件が緊急通行車両の通行の妨害となり、災害応急対策の実施に著しい支障が生じるおそれがあると認めるときは、車両等の所有者等に対し必要な措置をとることを命ずることができる。 イ アの措置を命ぜられた者が当該措置をとらないとき、又はその命令の相手方が現場にいないため、当該措置を命ずることができないと

	きは、警察官は自ら当該措置をとることができる。
自衛官又は消防吏員	自衛官又は消防吏員は、警察官がその場にはいない場合に限り、自衛隊用又は消防用緊急車両の通行を確保するため、上記(4)のア、イの措置をとることができる。

2 道路管理者と警察機関の相互連絡

道路管理者と警察機関は相互に密接な連絡をとり、交通の規制をしようとするときは、あらかじめ規制の対象、区間、期間及び理由を、道路管理者にあつては警察機関へ、警察機関にあつては道路管理者へそれぞれ通知する。ただし、緊急を要する場合であらかじめ通知するいとまがないときは、事後においてこれらの事項を通知するものとする。

また、県の管理する道路において災害等異常事態が発生したときは、県土整備事務所へ報告するものとする。

3 う回路等の設定

実施者は、道路の損壊又は緊急通行車両の通行確保等のため交通規制を実施した場合、適当なう回路を指定し、必要な地点に標示するなどの方法によって一般交通に対し、出来る限り支障のないように努める。この際、緊急輸送ルート、道路啓開活動等との調整を図るため、道路管理者と警察との緊密な連携をとること。

4 規制の標識等

実施者が規制を行った場合は、それぞれの法令の定めるところにより規制の標識を設置する。

- ・災害対策基本法施行規則第5条（災害時における交通の規制に係る標示の様式等）
- ・道路交通法第4条（公安委員会の交通規制）

ただし、緊急な場合又は標識を設置することが困難又は不可能なとき等は、適宜の方法により、とりあえず交通規制をしたことを明示し、必要に応じ警察官等が現地において指導に当たるものとする（災害対策基本法に基づく規制の標識は、様式1参照。）。

5 規制の広報・周知

実施者は規制を行った場合は、関係機関に通知するとともに、日本道路交通情報センター及び報道機関を通じて一般町民に周知徹底する。

6 規制の解除

交通規制の解除は、実施者が規制解除を判断し、通行の安全を確保した後、速やかに行い、当該規制区間を管轄する警察署長に通知するとともに関係機関に連絡する。

7 緊急道路情報の提供

道路管理者は、災害により高速道路、国道、交通量の多い県道等を全面通行止めとする場合又は解除する場合は、緊急道路情報として、あらかじめ定める方法により、直ちに報道機関への情報提供を行う。

8 医療機関等への情報提供

県は、急患搬送等に影響を及ぼすおそれのある通行規制が行われる場合は、各消防本部、各救急告示病院及び島根県赤十字血液センターに情報提供を行う。

9 路上放置車両等に対する措置

(1) 警察官は、災害対策基本法に基づく通行禁止区域等において、車両その他の物件が緊急通行車両の通行の妨害となることにより災害応急対策の実施に著しい支障を及ぼすと認められると

きは、同法第76条の3第1項及び第2項の規定に基づき必要な措置を行うものとする。

(2) 自衛官又は消防吏員は、災害対策基本法第76条の3第3項又は第4項の規定に基づく措置等をとったときは、直ちに、当該措置等をとった場所を管轄する警察署長に通知するものとする(様式2)。

(3) 路上放置車両等をより効率的に排除するため、道路管理者等との連携活動に配慮する。

様式1 規制の標示(災害対策基本法施行規則様式第2(第5条関係))

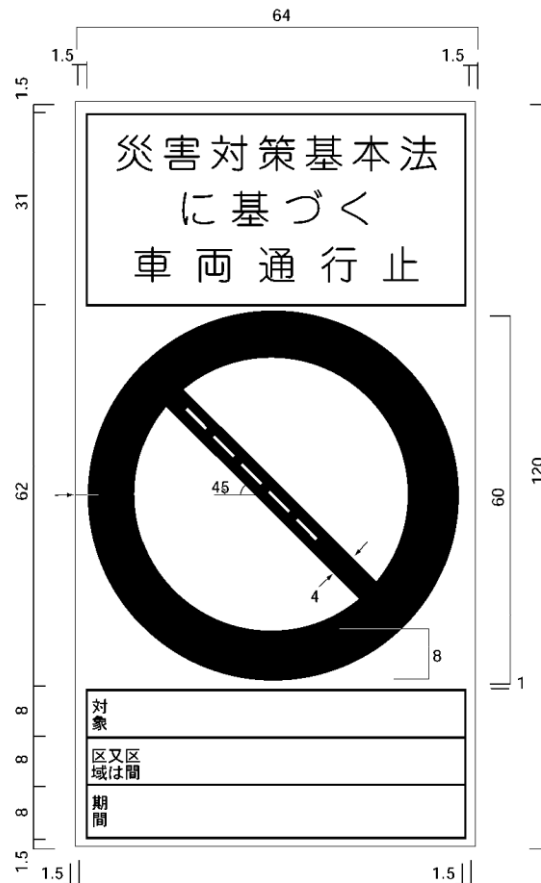

備考

- 1 色彩は、文字、縁線及び区分線を青色、斜めの帯及び枠を赤色、地を白色とする。
- 2 縁線及び区分線の太さは1センチメートルとする。
- 3 図示の長さの単位は、センチメートルとする。
- 4 道路の形状又は交通の状況により特別の必要がある場合にあつては、図示の寸法の2倍まで拡大し、又は図示の寸法の2分の1まで縮小することができる。

第3 緊急通行車両の確認等

災害対策基本法施行令第33条第1項の規定に基づく緊急通行車両の確認は、次により行うものとする。

1 緊急通行車両の確認

(1) 緊急通行車両等確認証明書の申請

災害応急対策の的確かつ円滑な実施のため、その通行を確保することが特に必要な車両(道

路交通法第39条第1項の緊急自動車及び自衛隊、米軍及び外交官関係の車両であって、特別の自動車番号標を有しているものを除く。)を使用しようとする者は、県知事(防災危機管理課)又は公安委員会(警察署)に、緊急通行車両等確認証明書の申請をするものとする。

(2) 確認対象車両

確認対象車両は、事前届出の対象とする車両(本編第1章第12節第4の1の(1)「事前届出の対象とする車両」参照)とする。

(3) 緊急通行車両確認証明書の交付

申請を受けた申請を受けた県防災危機管理課又は警察署は、緊急通行車両であることを確認したときは、「標章」及び「緊急通行車両確認証明書」を交付する。

(標章及び証明書は、様式3及び様式4を参照)

(4) 標章及び証明書の提示

交付を受けた標章は、当該車両の前面の見やすい場所に提示する。なお、証明書は必ず携行し、警察官等から提示を求められたときはこれを提示する。

2 規制対象除外車両の確認

(1) 規制除外車両確認証明書の申請

民間事業者等による社会経済活動のうち大規模災害発生時に優先すべきものとして、公安委員会が災害対策基本法に基づく交通規制の対象から除外することとした車両を使用しようとする者は、公安委員会(警察本部交通規制課、警察署又は交通検問所又は所轄警察署)に、規制除外車両確認証明書の申請をするものとする。

(2) 確認対象車両

確認対象車両は、緊急通行車両以外の車両であって、事前届出の対象とする車両(本編第1章第12節第4の2(1)「事前届出の対象とする車両」参照。)とする。

(3) 規制除外車両確認証明書の交付

申請を受けた警察本部交通規制課、警察署又は交通検問所は、規制除外車両であることを確認したときは、「標章」及び「規制除外車両確認証明書」を交付する。

(4) 標章及び証明書の交付

交付を受けた標章は、当該車両の前面の見やすい場所に提示する。なお、証明書は必ず携行し、警察官等から提示を求められたときはこれを提示する。

3 緊急通行車両等の事前届出・確認

緊急通行車両等の事前届出制度を活用し、確認手続きの事務の省力化・効率化を図り、災害応急活動が迅速かつ的確に行えるようにしておく。

(緊急通行車両等の事前届出・確認については、本編第1章第12節第4「緊急通行車両等の事前届出・確認」参照。)

様式 2 措置等通知書（災害対策基本法第76条の3 第6項）

（表）

措置命令 措置通知書		年 月 日
署長殿		
災害対策基本法第76条の3第3項及び第4項の規定において準用する 第1項 第2項 の規程により措置命令 措置 を行ったので、同条第6項の規定により、下記のとおり の規程により措置 措置 を行ったので、同条第6項の規定により、下記のとおり 通知します。		
所屬 氏名		④
1 日 時	年 月 日	午前 午後 時 分
2 場 所		
3 (命令・措置) を行った者	所屬	
	氏名	
4 命令の 場合	命令を 受けた者	住 所 氏 名 番号表に 表示されて いる番号
	措置に係る 物件の (占有者・所 有者・管理 者)	住 所 氏 名 番号表に 表示されて いる番号
5 (命令・措置) の内容		

（裏）

6 (命令・措置) を行った場所 の前後の状況	
7 備 考	備考 1 5には、破損を行った場合、破損の有無及び破損状況も記載すること。 2 ()内については、該当するものを○で囲むこと。 3 破損を行った場合には、破損前後の状況を撮影した写真を添付すること。 4 所定の欄に記載できないときは、別紙に記入の上、これを添付すること。

用紙の大きさは、A4とする。

様式3 標章（災害対策基本法施行規則様式第3）



備考

- 1 色彩は、記号を黄色、緑、及び「緊急」の文字を赤色、「登録（車両）番号」、「有効期限」、「年」、「月」及び「日」の文字を黒色、登録（車両）番号並びに年、月及び日を表示する部分を白色、地を銀色とする。
- 2 記号の部分に表面の画像が光の反射角度に応じて変化する措置を施すものとする。
- 3 図示の長さの単位は、センチメートルとする。

様式4 緊急通行車両確認証明書（災害対策基本法施行規則様式第4）

第 号		年 月 日	
緊急通行車両確認証明書		知 事 印 公安委員会 印	
番号標に標示されている番号			
車両の用途（緊急輸送を行う車両にあつては、輸送人員又は品名）			
使用者	住 所	() 局 番	
	氏 名		
通 行 日 時			
通 行 経 路	出 発 地	目 的 的 地	
備 考			

備 考 用紙は、日本工業規格A5とする。

第4 発見者等の通報と運転者のとるべき措置 【建設課】 雲南警察署

1 発見者等の通報

地震災害時に道路、橋梁の交通施設の危険な状況、また、交通が極めて混乱している状況を見つけた者は、速やかに町長又は警察官に通報するものとする。通報を受けた警察官は、その旨を町長及び道路管理者（県では県土整備事務所）に通報、町長はその路線を管理する道路管理者及びその地域を管轄する警察機関に通報するものとする。

2 災害発生時において運転者のとるべき措置

- (1) 地震災害や大規模な車両事故等が発生したときは、車両の運転者は次の措置をとらなければならない。
- ア 出来る限り安全な方法により車両を道路の左側に停車させること。
 - イ 停車後は、カーラジオ等により災害情報及び交通情報を聴取し、その情報及び周囲の状況

に応じて行動すること。

ウ 車両を置いて避難するときは、出来る限り路外に停車させる。やむを得ず道路上に置いて避難するときは、道路の左側に寄せて停車させ、エンジンを切り、エンジンキーはつけたままとし、窓を閉め、ドアはロックしないこと。

(2) 道路の通行禁止等が行われたときは、通行禁止等の対象とされている区域又は区間の道路を走行中の車両の運転者は、次の措置をとらなければならない。

ア 当該車両を速やかに当該道路の区間以外又は道路外の場所へ移動すること。

イ 当該道路の区間以外又は道路外の場所へ移動することが困難なときは、当該車両を道路の左側端に沿って駐車するなど緊急車両の通行の妨害とならない方法により駐車すること。

ウ 警察官の指示を受けたときは、その指示に従って車両を移動し、又は駐車しなければならない。

第5 道路啓開

地震発生直後の道路は自動車、落下物及び倒壊物等が散在しており、これらの障害物を除去（道路啓開）し、また、路面の亀裂、陥没等の破損箇所を修復すること（応急復旧）は、救援活動を円滑に行うための必要条件である。

地震後の救急、消防、応急復旧対策等の緊急輸送を確保するため、関係機関との協議の上、地域防災計画に定められた関係機関の応急活動を支える路線を選定し、これらを有機的に連絡させ緊急啓開道路網（緊急輸送道路ネットワーク）として位置付け、他の道路に先駆けて道路啓開・応急復旧を行うものとする。

1 緊急啓開道路の把握と優先順位の決定

(1) 緊急啓開道路の情報収集

緊急啓開道路（緊急輸送道路）に指定された路線の各道路管理者は、啓開が必要な緊急輸送路線等の情報収集を行い把握する。必要に応じて緊急災害対策派遣隊（TEC-FORCE）を派遣し、被災状況、被災地方公共団体のニーズ等の迅速な把握、被害の発生及び拡大の防止、被災地の早期復旧その他災害応急対策など、交通の確保に関して県、町等が行う活動に対する支援を実施する。

また、町は、緊急輸送道路の状況について情報提供を行うなど、各道路管理者の情報収集に協力する。

(2) 優先順位の決定

各道路管理者は、啓開が必要な緊急輸送路線等が多数発生した場合は、重要度を考慮し、優先順位を決めて道路啓開を実施する。

2 道路啓開作業の実施

(1) 啓開資機材等の確保

中国地方整備局、県及び町は、あらかじめ整備していた資機材及び建設業協会等との協定の締結等により確保した人員及び資機材等を活用し、道路啓開を的確、迅速に行う。

西日本高速道路株式会社では、応急復旧のため整備した資機材及び応急復旧業務に関する確認書により確保した協力会社の人員及び資機材等を活用する。

また、必要に応じて国土交通省が所有する災害用機械の要請を行う。

(2) 啓開作業

道路啓開に当たっては、関係機関等が有機的かつ迅速な協力体制をもって実施する。国、県、町及び各道路管理者は、所管する緊急輸送道路の被害状況、道路上の障害物の状況を各関係機関と協力して速やかに調査し、緊急度に応じて啓開作業を実施する。

なお、道路啓開に当たっては、以下の事項に留意する。

- ア 道路啓開は原則として第1次、第2次、第3次の緊急輸送道路の順で行うものとするが、災害の規模や道路の被災状況に応じ、啓開すべき道路を決定する。
- イ 警察、自衛隊、消防本部等と協議し、人命救助を最優先させた道路啓開を行う。
- ウ 道路啓開に際しては、2車線を確保するのが原則とするが、やむを得ない場合には1車線とし、適当な箇所に車両の交差・融合ができる待避所を設ける。
- エ 道路上の破損、倒壊等による障害物の除去については、警察、自衛隊、消防本部及び占用工作物管理者等の協力を得て行き、交通確保に努める。
- オ 啓開作業時においては、あらかじめ立案しておいた調達計画により、競合する部分を各道路管理者と調整した上で、重複等のないように調達する。
- カ 道路啓開及び応急復旧に当たっては、公安委員会又は警察署長の行う交通規制との調整を図るものとする。
- キ 道路啓開で発生した土砂・流木・災害廃棄物の仮置き場等について、関係機関との調整を行う。
- ク 中国地方整備局は、被害を受けた道路の状況を速やかに把握するため、パトロールカーによる巡視を実施するとともに、道路モニター等からの道路情報の収集に努め、これらの情報を基に啓開作業を実施する。
- ケ 西日本高速道路株式会社は、災害の規模その他の状況に応じ、速やかに啓開作業を実施する。

第13節 緊急輸送

第1 基本的な考え方

地震災害時には、避難及び救出、救助等の応急対策を実施するために必要な人員、物資等の輸送を迅速かつ確実に行うことが必要である。

このため、迅速に輸送経路や輸送手段等を確保し、緊急度、重要度を考慮した効率的な緊急輸送を実施するために必要な措置を講じる。

第2 緊急輸送の実施

1 緊急輸送の実施責任者

緊急輸送の実施責任者は、次のとおりとする。

輸 送 対 象	実 施 責 任 者	輸送に当たっての配慮事項
被災者の輸送	町長	(1) 人命の安全
災害応急対策及び災害救助を実施する必要な要員及び物資の輸送	災害応急対策を実施すべき責任を有する機関の長	(2) 被害の拡大防止 (3) 災害応急対策の円滑な実施

2 緊急輸送の対象

被害の状況、緊急度、重要度を考慮して、必要な輸送対象を優先的に緊急輸送する。

段 階	輸 送 対 象
第1段階 避難救援期	(1) 救助・救急、医療従事者、医薬品等人命救助に要する人員、物資 (2) 消防、水防活動等災害拡大防止のための人員、物資 (3) 政府災害対策要員、地方公共団体災害対策要員、情報通信、電力、ガス、水道施設保安要員等初動の応急対策に必要な要員・物資等 (4) 後方医療機関へ搬送する負傷者等 (5) 緊急輸送に必要な輸送施設、輸送拠点の応急復旧、交通規制等に必要な人員及び物資
第2段階 事態安定期	(1) 上記第1段階の続行 (2) 食料、飲料水等生命の維持に必要な物資 (3) 傷病者及び被災者の被災地外への輸送 (4) 輸送施設の応急復旧等に必要な人員及び物資
第3段階 復旧期	(1) 上記第2段階の続行 (2) 災害復旧に必要な人員及び物資 (3) 生活必需品

第3 緊急輸送手段等の確保

1 緊急輸送手段

緊急輸送は、次の手段のうち最も適切なものによる。

輸送手段	輸送力の確保等	関係連絡先
自動車	(1) 確保順位 ア 応急対策実施機関所有の車両等 イ 公共的団体の車両等 ウ 貨物自動車運送事業者等の営業用車両等 エ その他の自家用車両等 (2) 災害応急対策実施機関所有の車両及び公共的団体の車両等で不足を生ずるときは、県トラック協会等に対し、貨物自動車運送事業者の保有する営業用車両等の応援要請をする。	協力先 県トラック協会 (電話 0852-21-4272) 一畑バス株式会社 (電話 0852-20-5200)
鉄道	道路の被害などによって自動車による輸送が不可能なとき、あるいは他県等遠隔地において物資、資材等を確保したときで、鉄道によって輸送することが適切な場合、それぞれの実施機関において直接応援要請する。	人員輸送 西日本旅客鉄道株式会社 (電話 0859-32-0255) (夜0859-32-8062) 物資輸送 日本貨物鉄道株式会社 (電話 0859-22-5487) (夜0859-22-5487)
航空機	災害応急対策実施機関の長は、一般交通途絶等に伴い緊急に航空機による輸送が必要なときは、県(防災部防災危機管理課 電話0852-22-5885)に輸送条件を明示して航空機輸送の要請をする。 県は直ちに自衛隊の機関に航空機の出動、派遣を要請する。	「本章第5節 自衛隊の災害派遣体制」参照。

各災害応急対策実施機関は、所管にかかる車両等の状況を十分に把握しておく。

2 輸送条件

災害応急対策実施機関の長は、車両等の調達を必要とするときは、次の事項を明示して要請する。

- (1) 輸送を必要とする人員又は物資の品名、数量(重量を含む)
- (2) 輸送を必要とする区間
- (3) 輸送の予定日時
- (4) その他必要な事項

3 強制確保

(1) 輸送命令等による方法

県は、災害時輸送手段の確保が著しく困難になったときは、中国運輸局による災害時における自動車応援手配及び自動車運送業者に対する輸送命令等の緊急措置を要請する。

(2) 従事命令等による方法

県は、災害救助法及び災害対策基本法に基づく知事の従事命令により、自動車運送業者及びその従業者に対して輸送業務への従事を命令し、輸送手段、輸送人員等を確保する。

4 費用の基準及び支払い

輸送業者による輸送あるいは車両等の借上げは、国土交通省の認可及び届出を受けている料金による。

なお、自家用車の借上げについては、借上げ謝金(運転手付等)として輸送実費を下らない範

圏内で所有者と応急対策実施機関との協議によって定める。ただし、官公署及び公共的機関所有の車両使用については、燃料費相当（運転手雇い上げのときは賃金）程度の費用とする。輸送費あるいは借上げ料の請求に当たっては、債権者は輸送明細書を請求書に添付して要請機関の長に提出するものとする。

5 緊急輸送のための燃料の確保

緊急輸送を行う関係機関は、災害時における燃料の調達・供給体制の整備を図る。

第4 緊急輸送道路及び輸送拠点等の確保

1 緊急輸送道路の確保

緊急輸送道路の被害状況を速やかに把握し、防災関係機関が迅速かつ効果的に緊急輸送活動を行うために、最も適当な緊急輸送道路や迂回路を選定し確保する。

なお、緊急輸送道路については、「島根県緊急輸送道路ネットワーク計画」（平成9年3月策定、平成20年度改訂）により次のように定められている。

区 分	緊 急 輸 送 道 路 の 内 容
第1次 緊急輸送道路	県内及び隣接県との広域的な連携を確保する緊急輸送道路ネットワークの骨格となる道路。 東西、南北方向の広域的な連携を確保する高規格幹線道路、及び主要な一般国道を設定する。また、これらの路線と1次拠点を連絡する路線を設定する。
第2次 緊急輸送道路	県内市町村相互の連携の確保及び第1次緊急輸送道路を補完し、緊急輸送道路ネットワークを形成する道路。 第1次緊急輸送道路と2次拠点を連絡する路線を設定する。
第3次 緊急輸送道路	第1次及び第2次緊急輸送道路と3次拠点を連絡する路線を設定する。

2 輸送拠点等の確保

重要な防災上の拠点や各種輸送拠点、緊急輸送時における救援物資等の備蓄・集積拠点の被害状況を速やかに把握し、必要な拠点を確保する。

拠 点 の 種 類	内 容
県庁、町役場その他防災関係機関の所在地	・ 県庁 [第1次]、地方機関 [第2次] ・ 奥出雲町役場仁多庁舎、横田庁舎、各地区公民館 [第2次] ・ 防災関係機関の所在地 [第2次] ~ [第3次]
空港	・ 地方管理空港/共用空港（出雲空港、石見空港、米子空港） [第1次]
ヘリポート 場外離着陸場	・ 県立中央病院ヘリポート [第2次] ・ 場外離着陸場 [第3次]
港湾、漁港	・ 重要な港湾（境港、浜田港、七類港） [第1次]
鉄道駅前広場	・ 町内駅前広場（JR出雲八代駅、出雲三成駅、亀嵩駅、出雲横田駅、八川駅、出雲坂根駅、三井野原駅） [第3次]
広域防災拠点 （備蓄基地）	・ 消防学校及び広域防災拠点備蓄倉庫（松江市乃木福富） [第1次]
町物資集積予定地	・ 町物資集積予定地 [第2次]
道路空間を利用した防災	・ インターチェンジ等 [第2次]

拠点	・道の駅〔第2次〕
災害医療拠点	<ul style="list-style-type: none"> ・基幹災害拠点病院（県立中央病院）〔第1次〕 ・地域災害拠点病院（松江赤十字病院、雲南市立病院、島根大学医学部附属病院、大田市立病院、島根県済生会江津総合病院、益田赤十字病院、隠岐広域連合立隠岐病院、松江市立病院、浜田医療センター）〔第2次〕 ・救急告示病院〔第2次〕 ・島根県赤十字血液センター〔第2次〕 ・災害時に救護所・避難所等へ出向き、心証活動を行う医療機関（町立奥出雲病院）〔第2次〕
災害応急対策・復旧拠点	・県立都市公園（浜山公園）〔第2次〕

- ※〔第1次〕 第1次緊急輸送道路に接続する防災拠点
 〔第2次〕 第2次緊急輸送道路に接続する防災拠点
 〔第3次〕 第3次緊急輸送道路に接続する防災拠点
 ※斜体の施設は県外の防災拠点

3 関係機関及び町民等への周知

災害時において実施責任者は、緊急輸送道路、輸送拠点、救援物資等の備蓄・集積拠点等について、警察・消防等の関係機関及び町民等へ報道機関等を通じて周知する。

第14節 浸水、土砂災害対策

第1 基本的な考え方

河川、護岸、ダム、ため池、急傾斜地等においては、地震後、施設の損壊及び地盤沈下による浸水や土砂災害による被害をもたらす可能性があり、それらの防止のため、監視及び応急措置等を講ずる必要がある。

このため、町、関係機関等は、浸水、土砂災害への警戒を行い、必要に応じて地域内外の協力・応援を得て警戒活動を実施し、浸水、土砂災害による被害の拡大防止のための措置を講じる。

第2 浸水、土砂災害防止体制の確立

県及び町は、河川施設にかかる被害の拡大防止措置と応急復旧措置を図るため「島根県水防計画」に定めた方法により確立する。

また、急傾斜地等における土砂災害に対応するための体制を確立する。

第3 浸水被害の拡大防止

1 点検、警戒活動

河川の管理者及び砂防施設管理者は、地震発生後直ちに管理する施設の点検を実施し、対策の必要性を検討し、必要に応じて対策を講じる。許可工作物の管理者に対しても施設の点検報告を求め、安全性を確認する。

2 ため池の点検

ため池の管理者は、ため池地点周辺の気象台から発表された気象庁震度階級が4以上である地震が発生した場合「地震後の農業用ため池緊急点検マニュアル」に基づいて緊急点検を行い、県を通じて中国四国農政局長に報告する。対策については、点検の結果に応じて適正な措置を講ずる。

3 水防計画に準拠した活動

地震により、浸水対策の必要があると認められる場合には島根県水防計画に準拠して浸水対策措置を実施する。

第4 土砂災害等による被害の拡大防止

1 土砂災害発生前

県及び町は、地域で地震に伴う土砂災害の発生の兆候が認められるなどの実態が把握された場合においては、それらの地域の警戒監視体制を強化し、土砂災害防止対策の早期実施に努める。

2 土砂災害発生後

県及び町は、急傾斜地崩壊危険箇所等における斜面崩壊、土石流危険渓流等における土石流及び地すべり危険箇所等における地すべりなどにより土砂災害が発生した地域がある場合、その被害実態の早期把握に努める。

また、県においては、所管施設の被害の把握に努める。中国四国農政局、近畿中国森林管理局、中国地方整備局においては、所管施設の被害実態の把握に努めるとともに、応急復旧に係る対応

に努める。

なお、二次災害の発生に対処するため、町は、降雨等の気象状況の十分な把握に努め、崩壊面、周辺斜面及び堆積土砂等について、安全に留意し監視を実施する。

3 土砂災害の防止措置

地震時に土砂災害の生じた地域において、降雨継続等により引き続きがけ崩れや地すべり等が懸念される場合は、各施設管理者、町において、崩壊危険箇所及びその周辺へのシート被覆、応急排水路の設置等応急的な再崩壊防止措置を講じる。

また、土砂災害の発生した地域において、民生安定上放置し難く、採択基準に合致するものは、災害関連緊急事業等において緊急に砂防施設等の整備を行う。

4 警戒避難体制の確立

(1) 情報の指示・伝達

県及び町は、土砂災害の発生が予想される場合は、町民、ライフライン関係者、交通機関関係者等に対し、早急に注意を喚起し、又は警戒避難等の指示、伝達を行うものとする。特に、町は、具体的に危険が予想される危険区域の町民等に対しては、個別伝達等により最優先で伝達する。

(2) 警戒区域の設定

町は、土砂災害の危険が解消されない場合は、当該危険区域に警戒区域を設定し、関係町民の出入りを制限し、必要に応じ、関係地域町民の避難措置を実施する。

(3) 専門家等の派遣による支援

県は、必要に応じ、町の警戒・監視活動に協力し、アドバイザー制度^{*1}を活用するほか、砂防ボランティア^{*2}、山地防災ヘルパー^{*3}、島根県農村災害ボランティア^{*4}等の派遣や関係機関等に対し専門家の派遣要請を行う。

(4) 避難誘導

本章「第8節 避難活動」を参照。

* 1 アドバイザー制度：国において創設した砂防の専門家による助言組織であり、土砂災害等の発生が予想される事態において活用することを目的としている制度。

* 2 砂防ボランティア：平成8年に設立された島根県砂防ボランティア協会に登録されているボランティアをいう。風水害時に急傾斜地崩壊や地すべりなど砂防の専門的な知識を活用し、危険箇所を点検した結果を町等の警戒避難活動に役立てようとするもの。なお、この中には、斜面判定士の認定を受けている者も含まれる。

* 3 山地防災ヘルパー：平成18年に設立された島根県山地防砂ヘルパー協議会に登録されているボランティアをいう。風水害時に山腹崩壊や地すべりなど治山の専門的知識を活用し、山地災害危険地区や防災施設を点検した結果を町等の警戒避難活動に役立てようとするもの。

* 4 島根県農村災害ボランティア：平成17年に島根県における農地・農業用施設等の災害について、未然防止及び災害時の支援など、町の防災・災害活動に無償で協力することを目的として発足したものをいう。

第5 土砂災害防止法による緊急調査と土砂災害緊急情報

国土交通省中国地方整備局は、河道閉塞による湛水を発生原因とする土石流等に伴って、重大な土砂災害の急迫した危険が認められる状況において、また、県は、地すべりによる重大な土砂災害の急迫した危険が認められる状況において、当該土砂災害が想定される土地の区域及び時期を明らかにするための調査を行い、町が適切に町民の避難勧告等の判断を行えるよう土砂災害が想定される土地の区域及び時期に関する情報を提供する。

第15節 施設等の応急対策

第1 基本的な考え方

応急対策活動上重要な社会公共施設を始め、電気、ガス、上水道、下水道、電話等のライフライン施設、道路、鉄道等の交通施設等及び河川施設及びその他の公共施設は、町民の日常生活及び社会、経済活動はもとより、地震災害発生時の応急対策活動においても重要な役割を果たす。

このため、施設管理者と県、町及び防災関係機関は、これらの施設等について相互の連携を図りながら迅速な応急対策を実施する。余震による建築物、構造物の倒壊等及び地盤沈下による浸水等に備え、応急対策を実施するとともに、二次災害防止施策を講じる。また、建築物等の解体等による石綿の飛散を防止するため、必要に応じ事業者等に対し、大気汚染防止法に基づき適切に解体等を行うよう指導・助言を行う。

第2 社会公共施設の応急対策

社会公共施設の応急対策は、災害後の利用者の安全確保や町民生活及び社会・経済活動の確保の面からも迅速に行う必要がある。そのため、各施設所管各課及び施設管理者は、地震発生後各施設の被害状況を速やかに把握し、それらに対応した応急対策計画を策定し、実施する。

町各部署は、各社会公共施設の管理者に対し、災害発生時には、施設の機能及び人命の安全確保が図られると共に、自主的な災害活動により被害の軽減、及び災害後における災害復旧が順調に行われるよう以下のような措置を講じるよう指導する。

- 1 避難対策については、特に綿密な計画をたて万全を期する。
- 2 地震時における混乱の防止措置を講ずる。
- 3 緊急時には、関係機関へ通報して臨機の措置を講ずる。
- 4 避難所になった場所は、火災予防について十分な措置をとる。
- 5 施設入居者の人命救助を第一とする。

第3 建築物の応急対策

1 応急対策実施体制の整備

(1) 県

警戒本部が設置され、建築物に関する応急対策実施体制確立の要請があったときは、県が実施する建築物に関する応急対策業務を一元的に実施するために建築技術職員による応急対策実施体制（建築班）を確立する。

被害規模に応じて、建築関係団体に支援を要請し体制をとる。

(2) 町

建築物に関する被害の把握や応急対策を迅速に実施するため、明確な応急対策実施体制を確立するとともに、所轄県土整備事務所の建築担当部署と密接な連携をとり応急対策活動にあたる。

(3) 建築関係団体等

県より要請があったときは速やかに応急対策体制を確立し、県及び町が実施する応急対策活動に協力する。

(4) 応急対策実施体制の整備

平素から応急対策体制、連絡体系、応急活動の役割分担等を整備し関係機関の周知を図る。
特に、応急補修・復旧のための労務・資材等の確保については、各業界と動員体制や調達方法を取り決めておくことが重要である。

2 応急活動拠点等の被災状況調査と応急補修

(1) 町

町が管理する防災上重要な建築物の被害状況を調査し、被災によって機能上支障が生じた場合や仕上げ材等の落下のおそれがある場合は、速やかに応急補修を行う。ただし、町に建築技術職員がいないか少数のため、調査や補修の検討を行うことが困難な場合は、県に支援を要請することができる。

3 応急危険度判定の実施

地震により被災した建築物が余震で倒壊したり、部材等が落下して二次災害が発生することを防止し、町民の安全の確保を図るため応急危険度判定を実施する。

(1) 県

平時から応急危険度判定士の養成・登録及び判定資機材の調達・備蓄を行うとともに、地震により建築物の被害が発生し市町村から被災建物応急危険度判定の実施に係る支援要請を受けた場合は、速やかに支援本部を設置し、応急危険度判定士及び本部要員等の派遣並びに判定資機材の提供等の支援を行う。なお、地震被害が大規模であること等により必要がある場合は、国土交通省又は他の都道府県に対し支援を要請する。

応急危険度判定士の派遣に当たっては、(社)島根県建築士会に、応急危険度判定士等の招集について協力を要請する。

(2) 町

地震発生後速やかに建築物被害の状況を把握し、応急危険度判定を行う必要があると認めた場合は実施本部を設置し、町民に十分広報したうえで応急危険度判定を実施する。

応急危険度判定の実施にあたっては、応急危険度判定士の動員数、班編成及び責任者並びに判定実施区域、判定対象建築物及び判定方法など判定実施に必要な事項を定めるものとするが、町で対応できないものについては県に必要な支援を要請する。

(3) 建築関係団体

(社)島根県建築士会は、応急危険度判定士等への連絡体制を整備し、県から応急危険度判定士の召集に関する要請を受けた場合は、会員等に判定活動への参加を要請する。

また、建築関係団体は、応急危険度判定の準備及び実施にあたって、県又は町から要請を受けた場合は必要な協力を努める。

4 町の応急対策業務への応援

町は、被災者のための相談所を設置する場合や建築物に関する災害対策を実施する場合に建築技術者等の専門家が必要であるときは、県に建築技術者等の派遣や業務の支援を要請することができる。

県は、町から建築技術者の派遣や業務支援の要請を受けたときは、建築関係団体からの動員者も含めて建築技術者を選定し派遣又は支援をする。

第4 宅地の応急対策

1 宅地危険度判定の実施

地震により宅地が大規模かつ広範囲に被災した場合に、二次被害を軽減、防止し、町民の安全の確保を図るため危険度判定を実施する。

(1) 県

地震により宅地に被害が発生し、市町村から宅地危険度判定の支援要請を受けた場合は、支援体制を確立し、危険度判定士に出動を要請する。

市町村からの要請内容を整理し、班編制、責任者、業務の分担など必要な事項を定めた支援実施計画を作成し、関係団体に周知を図る。

(2) 町

地震発生後速やかに宅地被害の状況を把握し、危険度判定を行う必要があると認めた場合は、判定実施体制を確立し、県に支援を要請するとともに、町民に判定実施の周知を図る。

また、判定によって、宅地の使用を制限する必要がある場合は、宅地の管理者や使用者に十分な説明をし、二次被害の発生を防止する。

第5 危険物施設等の応急対策

危険物施設等は、災害時における、火災、爆発、漏洩及び流出等により、周辺地域町民に対しても大きな被害を与えるおそれがある。したがって、これらの施設については、地震による被害を最小限にとどめ、施設の従業員並びに周辺地域町民に対する被害防止を図るため、関係機関は相互に協力し、これらの施設の被害を軽減するための対策を確立する。

1 危険物施設の応急対策

県及び消防本部は、災害時に関係事業所の管理者、危険物保安統括管理者、危険物保安監督者及び危険物取扱者等が当該危険物施設の実態に応じて、以下の応急措置を講ずるよう指導する。

(1) 危険物の取扱作業及び運搬の緊急停止措置

危険物が流出、爆発等のおそれがある場合は、直ちに取扱作業等を中止し、弁の閉鎖又は給油の緊急停止措置を行う。

(2) 危険物施設の緊急点検

危険物施設の現状把握と災害発生の危険を防止するため、危険物の取扱施設、消火設備及び保安電源並びに近隣状況の把握等の緊急点検を実施する。

(3) 危険物施設からの出火及び流出の防止措置

危険物施設に損傷等異常が発見されたときは、必要に応じて応急補修、危険物の回収等適切な措置を行う。

(4) 災害発生時の応急活動事態の確立

危険物による災害が発生したときは、消火剤、オイルフェンス及び中和剤等を十分活用し、現状に応じた初期消火、危険物の流出防止措置を行う。

(5) 防災関係機関への通報

災害を発見した者は、速やかに消防、警察等防災関係機関に通報し状況を報告する。

(6) 従業員及び周辺地域町民に対する人命安全措施

被災した事業所は、消防、警察等防災関係機関と連絡を密にし、従業員及び周辺地域町民の安全を図るため、避難、広報等の措置を行う。

2 高圧ガス施設の応急措置

県及び消防本部は、災害時に関係事業者に対し、次のことを指導し、又は協力を受けて取り組む。

(1) 被害状況の把握

早急に正確な被害状況の把握に努め、適切な緊急措置を講じる。

(2) 二次災害の防止

ア 装置等の緊急停止措置

ガスの漏えいを防止し、爆発等の二次災害を防止するため、弁の閉鎖等の緊急停止措置を行う。

イ 施設の応急点検

施設の安全を確認するため、応急点検の実施、ガス濃度の測定等を実施する。

ウ 被害拡大防止措置

施設に損傷等が発見されたときは、応急補修、ガス抜き取り等の措置を行う。漏えいが確認されたときは、漏えい防止措置を行うとともに、ガスの性状により火気使用禁止措置等必要な措置を行う。

(3) 防災関係機関への通報

災害による被害を発見した場合は、速やかに消防、警察等防災関係機関に通報する。

(4) 従業員及び周辺地域町民に対する人命安全措施

被災した事業所は、消防、警察等防災関係機関との連絡を密にし、従業員及び周辺地域町民の人命の安全を図るため、必要に応じて避難、広報等の措置を行う。

3 火薬類施設の応急措置

県及び消防本部は、早急に正確な被害状況の把握に努め、災害の発生の防止又は公共の安全の維持のため必要と認めるときは、法第45条及び法第45条の2に基づく緊急措置を命ずる。

各取扱業者は、近隣の消防や警察と連絡を密にして速やかに次の措置を講ずるものとする。

(1) 保管、貯蔵又は運搬中の火薬類を安全地域に移す余裕のある場合は、速やかにこれを安全な場所に移し、見張り役をつけて関係者以外の者の近づくことを禁止する。

(2) 道路が危険であるか又は運搬の余裕がない場合は、火薬類を付近の水中等に沈める等安全な措置を講ずる。

(3) 搬出の余裕がない場合は、火薬庫にあっては、入口、窓等を目塗土で完全に密閉し、木部には防火措置を講じ、かつ必要に応じて付近の町民に避難するよう警告する。

4 毒劇物取扱施設の応急措置

県は、毒劇物取扱施設に係る災害発生時の応急対策について特に保健衛生上の危害を最小限に防止するため、以下の措置を講ずるよう指導する。

- (1) 保健所又は消防本部等への届出
- (2) 毒劇物の流出等の防止措置及び中和等による除外措置
- (3) 災害をまぬかれた貯蔵設備等の応急点検及び必要な災害防止措置
- (4) 毒劇物による保健衛生上の危害発生時の中和、消火等の応急措置及び緊急連絡、要員、資材確保等活動体制の確立
- (5) 緊急連絡等情報網の確立により、災害状況を迅速かつ的確に把握し、関係機関との連携をとり、状況に即した活動体制の確保

第6 農作物、家畜及び関連施設の応急対策

町長は地震が発生した場合、農作物、家畜及び関連施設等の被害状況を管轄する農林振興センターに町の被害状況を報告する。

1 家畜防疫対策

(1) 家畜伝染病の発生及びまん延の防止

町、島根県農業協同組合及び家畜診療所の協力を得て、診療、防疫、消毒に必要な組織を編成し、必要な措置を実施する。畜舎施設並びに病畜及び死亡家畜に対する薬剤散布を実施し、家畜伝染病の発生及びまん延の防止を指導する。

死亡家畜の措置については家畜の飼育者に町長への届け出を行わせ、町の指示に従って死体の埋却又は焼却処分等を指導する。

(2) 防疫資材の確保

被災地域における円滑な防疫活動を実施するため、動物用医薬品等販売業者に対し必要数量の確保、供給要請を行う。

2 飼料等確保対策

被災地域における飼料を確保するため、飼料販売業者に対し必要数量の確保、供給要請を行う。また、生乳指定生産者団体と連携し集乳路線の確保を行う。

3 技術的援助

県は、町、農業協同組合等の協力を得て、「作物気象災害対策指針」等に基づき、応急対策、事後対策等について技術指導を行う。

第7 ライフライン施設応急復旧体制

1 災害情報の収集・伝達

ライフライン施設災害への対応を効果的に実施するためには、災害による被害状況等に関する情報をできるだけ正確かつ詳細に入手し、関係部局・機関間でこれらの情報を共有化することが必要不可欠である。

そこで、関係部局・機関は、災害発生時に災害応急対策を適切に実施するため、相互に密接な連携の下に、迅速かつ的確に災害情報を収集し、伝達する。

2 災害応急活動体制の確立

ライフライン施設災害が発生した場合、県、町、ライフライン施設管理者等は、相互連携のうえ一致協力して災害の拡大防止及び被災者の救援救護に努め、被害の発生を最小限にとどめるため、収集された情報を基に、必要な組織、動員その他の災害応急体制を速やかに確立する。

3 電気施設応急措置

【中国電力】

災害により電気施設に被害があった場合、各管理者は、速やかに次のような応急措置を講じ、施設の機能を維持する。

被害状況により、応急送電・仮復旧の2体系に区分し、重要施設への緊急送電と被災者への生活用電力の早期供給を実施する。

(1) 応急復旧

ア 応急工事の基本方針

災害に伴う応急工事については、恒久的復旧工事との関連並びに情勢の緊急度を勘案して、二次災害の防止に配慮しつつ、迅速、適切に実施する。

(2) 拡大防止対策

ア 災害時における危険予防措置

電力需要の実態に鑑み、災害時においても原則として供給を継続するが、警察、消防機関等から要請があった場合等には、送電停止等適切な危険予防措置を講ずる。

イ 災害時における広報

(ア) 広報活動

災害発生が予測される場合、又は災害が発生した場合は、停電による社会不安の除去のため、電力施設被害状況及び復旧状況についての広報を行う。

また、公衆感電事故、電気火災を防止するため広報活動を行う。

(イ) 広報の方法

広報については、テレビ、ラジオ、新聞等の報道機関やインターネットホームページを通じて行うほか、PR車等により直接当該地域へ周知する。

ウ 復旧要員の広域運営

「非常災害時における復旧応援要綱」（中央電力協議会策定）及び「資材および役務の相互融通に関する規定」（西地域電力協議会策定）に基づき復旧要員の相互応援体制を整えておくとともに、復旧要員の応援を必要とする事態が予測され、又は発生したときは応援の要請を行う。

エ 災害時における自衛隊の派遣要請

被害が極めて大きく、担当区域内の工事力に余力がない場合、又は工事力を動員してもなお応援隊を必要とする判断される場合は、自衛隊法に基づき被災地域の都道府県知事に対して、自衛隊の派遣を要請する。

4 ガス施設応急措置

(1) LPガス施設応急復旧

県LPガス協会は、LPガス販売業者に対し、次のことを指導し、又は協力を受けて取り組

む。

ア 被害状況の把握

早急に正確な被害状況を把握し、適切な緊急措置を講じる。

イ 二次災害の防止

- (ア) 危険箇所（倒壊、焼失、流失家屋等）からの容器の撤収及び回収
- (イ) 洪水等による流出容器（県内外）の被害状況の確認及び容器の回収
- (ウ) 避難所等の臨時的使用箇所で使用されるLPガスの安全使用

ウ LPガス設備の修復と早期安全供給の開始

LPガス販売業者は、LPガス設備の修復と早期安全供給の開始に努める。
復旧は病院、避難場所等を優先して行う。

エ 動員・応援体制

- (ア) LPガス販売業者は、被災地の県LPガス協会支部長に通報し、支部長は緊急体制を整える。
- (イ) 県LPガス協会は災害対策本部を設置し、被害を受けた地域の支部長との連携を密にし、被害の少ない地域の支部長に対して応急復旧のための動員を要請する。

オ 電話相談窓口の開設（臨時）

県LPガス協会は、避難場所等での応急的なLPガスの使用等に対応するため、電話相談窓口を開設して、町民からの相談に対応する。

(2) 拡大防止対策

ア LPガス設備の安全点検の実施

LPガス販売業者、保安機関、容器検査所等が相互協力し、LPガス設備の安全点検を実施し、被害の拡大防止に努める。

特に、避難場所となる公共施設や老人ホーム等の災害時要援護者の施設を最優先に点検を実施する。

イ 動員・応援体制

県LPガス協会は、被害を受けた地域の支部長と連携を密にして、被害の少ない地域の支部長に対して被害拡大防止の点検のための動員を要請する。

ウ 広報活動

県LPガス協会は、危険箇所での火気使用禁止や容器バルブの閉止の確認等の二次災害防止のために必要な事項及び復旧計画等の広報活動を行う。

5 上水道施設応急措置

県は、市町村等間、協定締結組合等への支援・協力について、応援要請があった場合、又は、被害状況により必要と認めた場合は、斡旋、指導及び要請を行う。

被害が甚大であり、大規模な支援が必要であると判断した場合は、全国の水道事業者等に支援を要請する。

(1) 応急復旧

水道事業者は、迅速な応急復旧対策の実施に努める。

ア 給水の応急復旧

町民の生活用水確保のための応急復旧計画に基づき、送配水幹線、給水拠点までの流れを優先して復旧する。次いで、その他の配水管、給水装置の順で復旧し、配水調整によって段階的に断水区域を解消しながら速やかな正常給水を図る。

イ 資機材等の調達

必要な応急復旧資機材については、備蓄資機材で対応するが、必要に応じて、工事業者への調達依頼により確保を図る。

(2) 拡大防止対策

浄水場、配水池付近における斜面崩壊や主要な管路等の基幹施設が埋設されている道路崩壊及び陥没、並びに河川取水口付近の堤防決壊など各施設における危険度データを収集整理し、二次災害の防止措置を講じる。

また、関連する他のライフライン施設の被害を把握し、水道システム全体としての機能低下の程度、機能回復までの期間を検討し、広域的支援体制について連絡調整を図る。

なお、被災により断・減水が発生した場合、水質悪化が予想されたため、水質管理や塩素消毒強化の徹底及び町民に対する飲料水の衛生指導について、周知する。

6 下水道施設応急対策

(1) 応急復旧

被害状況を速やかに把握して、施設の応急復旧に努める。

(2) 拡大防止対策

二次災害のおそれのある施設、緊急度の高い施設等から順次、重点的に調査・点検を実施し、水機能の支障や二次災害のおそれのあるものについては、並行して応急対策を講じる。

7 電気通信設備応急措置

【西日本電信電話株式会社 島根支店】

NTTグループ会社は関連会社と協力し、災害時において可能な限り電気通信サービスを維持し重要通信を疎通させるよう、防災業務の推進と防災体制の確立を図るとともに、応急復旧を迅速かつ的確に実施し通信サービスの確保を図る。

(1) 防災組織

非常災害が発生し、又は発生のおそれがある場合において、当該災害の規模その他の状況により災害応急対策及び災害復旧を推進するため、特に必要と認めたときは災害対策本部を設置する。

(2) 応急措置と応急復旧

ア 応急措置

(ア) 重要通信の確保

a 通信の利用制限

災害等により通信が著しく輻輳し、困難となった場合、電気通信事業法に基づき通信の利用を制限（規制）する措置を行なう。

b 重要通信の優先利用

防災関係機関については、通信の利用制限（規制）の対象としない『災害時優先電話』の承認を受けておくものとする。

(a) 災害時優先電話の指定機関

(イ) 特設公衆電話の設置

災害救助報等が適用された場合、孤立地域及び避難場所等に特設公衆電話の設置に努める。

・臨時電話の設置

- (ウ) 公衆電話の無料化
広域停電時には、既設公衆電話の無料化に努める。
- イ 通信設備の応急復旧
災害を受けた通信設備は、できるだけ早くかつ的確に復旧を実施する。
 - (ア) 災害対策用機器の活用
 - (イ) 災害用伝言サービスの運用
 - (ウ) 広報活動（拡大防止対策）
 - (エ) 広報車による広報活動を行なう。
 - a 被災地域と被災状況
 - b 復旧のための措置と復旧見込み時期
 - (オ) 必要に応じてテレビ・ラジオ等による放送を報道機関に、防災行政無線等による放送を行政機関に依頼するものとする。

【(株)NTTドコモ中国支社 鳥根支店】

災害時等には、公共機関等の通信確保はもとより被災地域における重要通信の確保のため応急復旧対策を迅速に進める。

また、被災設備の速やかな復旧に向け、復旧作業を迅速、円滑に行うための復旧対策の充実強化を図り、電気通信サービスの確保に努める。

(1) 応急復旧

- ア 電気通信設備に被害が発生した場合は、以下の各項の応急措置を実施する。
 - (ア) 通信の確保
災害により通信が途絶するような最悪の場合でも、最小限の通信ができるように措置する。
 - a 被災地への携帯電話又は衛星携帯電話の貸出しに努める。
 - b 町等の災害対策本部に対し、携帯電話の貸出しに努める。
 - (イ) 電気通信設備の応急復旧
電気通信設備の被害に対処するため、移動基地局車等を使用し、基地局の応急復旧作業を迅速に実施する。
 - (ウ) 通信の利用制限
災害等により通信の疎通が著しく困難となった場合は、重要通信を確保するため契約約款の定めるところにより通話の利用制限等の措置を行う。
 - (エ) 通信の優先利用
災害等が発生した場合において取扱う非常扱いの通話、緊急扱いの通話を契約約款の定めるところにより一般の通話に優先して取扱う。
 - (オ) 災害により、保有資材及び災害対策機器では、応急復旧に支障をきたすときは関係機関に対し応援要請又は協力を求める。
- イ 災害のため通信が途絶したとき、又は通信の利用制限を行ったときは、トーキ装置による案内、報道機関、窓口掲示及びインターネット等の多様な広報手段により、以下の各項について利用者に周知する。
 - (ア) 通信途絶利用制限の内容と理由
 - (イ) 通信の被害復旧に対してとられている措置
 - (ウ) 通信利用者に協力を要請する事項
 - (エ) 被災設備、回線等の復旧状況及び疎通状況
 - (オ) その他の事項
- ウ 災害時における復旧対策、災害時の措置は、以下のとおりである。
 - (ア) 災害により被災した基地局の復旧は、復旧順位により実施する。

- (イ) 移動基地局車及び移動電源車等の発動
- (ウ) 被災状況の把握
被災状況を迅速に把握し、電気通信設備の早期復旧に対処するため、直通回線、携帯電話等を利用して情報収集活動を行う。
- (エ) 通信の輻輳対策
電気通信設備の被災等により通信が輻輳した場合は、臨時通信回線の設置及び対地別の規制等の措置をとる。
- (オ) 電気通信設備の監視強化及び巡視点検を行い、不具合の発見とその復旧に努める。

【KDDI株式会社】

(1) 防災組織

災害が発生し、又は発生するおそれがあり必要と認められるときには、社内に災害対策本部等を設置する。

災害対策本部は、被災地と協力して被害状況や通信疎通状況の情報収集と通信の確保、設備復旧など災害対策に関する指揮を行う。

(2) 応急措置

災害に際し、通信の疎通に重大な支障を及ぼす事態が生じたときは、臨時回線の設置、災害対策用設備等の運用等により臨機の措置をとるとともに、関係電気通信事業者に必要な協力を要請し、重要な通信を確保する。

(3) 応急復旧

被災した通信設備等の応急復旧工事は、他の一般の諸工事に優先して、速やかに実施するものとする。

【ソフトバンクモバイル株式会社、ソフトバンクテレコム株式会社】

(1) 防災組織

災害発生時、速やかに通信ネットワークの復旧対応を行う体制をとっており、状況に応じた対策組織を設置し、ネットワーク復旧対策を講じる。

(2) 応急措置と応急復旧

ア 応急措置

大災害発生時に輻輳拡大による、通信ネットワークのシステムダウン（通信障害）を防ぎ、電気通信事業法に従って重要通信の疎通を確保するため、輻輳の規模に応じて一般通信サービスを一時的に規制する場合がある。

イ 応急復旧

(ア) 移動電源車・移動無線基地局車による復旧

基地局停電対応として、移動電源車を出動させ電源の確保に努める。基地局が利用できなくなった場合には、移動無線基地局車を出動させ、通信エリアの確保を推進する。

(イ) 災害時のWEBサイト・報道発表による障害状況および復旧状況の告知

大規模災害が発生した場合には、被災地における障害状況や復旧状況などをWEBサイトで情報公開に努める。

ウ 安否確認手段提供

災害時、災害用伝言板、災害用音声お届けサービスによる県民の安否情報の伝達に努める。

エ 公共機関による復旧活動への支援・協力

災害救助法適用時には公共機関の借用依頼に応じて、災害復旧活動に利用する携帯電話、衛星電話の貸出に努める。

8 災害広報等の実施

(1) 基本的事項

災害が発生した場合には、県、町、消防本部等は、現有の広報手段を駆使するとともに、災害状況によっては報道機関への放送要請を行うなど関係機関等と連携し、災害広報を実施する。

(2) 災害広報の実施

ア 情報発信活動

(ア) 各種情報の収集・整理

県は、関係機関との情報交換を密にし、災害対策に関する各種情報を収集・整理する。この場合には、情報収集系統に混乱が生じないように留意する。

また、災害発生初期には、不正確な情報が伝達される可能性があるため、できる限り正確な情報の収集に努める。

(イ) 情報発信

災害の状況、二次災害の危険性に関する情報、安否情報、医療機関などの情報、それぞれの機関が講じている対策に関する情報、交通規制等ニーズに応じた情報をインターネット、広報紙、報道機関への報道依頼等を通じて適切に提供する。

なお、町、指定行政機関、公共機関、ライフライン施設管理者は、情報の公表あるいは広報活動の際、その内容について、相互に連絡をとりあうものとする。

イ 関係者等からの問い合わせに対する対応

災害発生初期には、利用者からの問い合わせや報道機関などからの取材等が集中する可能性がある。このため、問い合わせのための体制を確立し、広報部門での対応のほか、各部門での広報責任者を明確にすることにより、適切に対応できるよう努める。

問い合わせ先一覧

種 別	機 関	連 絡 先
電 気	中国電力(株)島根支社	0852-27-1113
ガ ス (L Pガス)	県L Pガス協会 各L Pガス販売事業者	0852-21-9716 各L Pガス販売事業者
水 道	奥出雲町水道課	0854-52-2676
下水道	奥出雲町水道課	0854-52-2676
電話 (N T T)	N T T 西日本島根支店 企画総務部総務担当	0852-22-8205
	(株)N T T ドコモ中国支社 島根支店販売企画担当	0852-25-6186

第8 交通施設の応急対策

1 鉄道施設の応急対策

(1) 災害復旧実施の基本方針

社会経済活動の早急な回復を図るため、迅速な復旧作業を行うとともに早期の運転再開に努める。また、災害復旧に際しては再び同様な被害を被ることのないような耐震性の向上を図る。

(2) 災害応急計画及び実施

災害の復旧にあたっては地震災害対策本部を設置し、早急な運転再開を図るため応急工事を実施し、終了後早急に本復旧計画をたて実施する。

また、本復旧工事の実施にあたっては、被害内容の調査分析結果に基づく必要な改良事項を考慮してその適正を期する。

(3) 地震発生時の運転規制（地震警報機の感知、気象台等の発表時等）

震度5弱以上

運転規制区間の列車の運転を中止し、点検後安全を確認し最初の列車に限り、運転速度45km/h以下の速度制限を行い、その後の列車からは速度制限は解除する。

震度4

運転規制区間内の列車を一旦停止させた後、最初に運転する列車の運転速度は15km/h以下の速度制限を行い、その後の列車については運転速度45km/h以下の運転規制を行い、施設等の点検後、安全を確認し運転規制を解除する。

(4) 情報の収集及び連絡

災害に関する情報を迅速かつ適確に収集するため、自治体、警察、消防本部等の関係機関と緊密な連携をとる。

(5) 旅客に対する案内、避難誘導

災害が発生した場合は、被災線区等の輸送状況、被災状況等を迅速かつ的確に把握し、旅客等に周知する。また、避難誘導體制を確立する。

(6) 建設資材、技術者等の現状把握及び調達体制の確立

ア 応急作業に必要な応急用建設資材について関係箇所の配置状況、種類、数量及び協力が得られる部外関係機関、関係協力会社等の手持ちを調査・把握し、災害時に調達できる体制を確立する。

イ 災害復旧に従事する技術者等の技能程度、人員、配置状況を把握し、関係箇所及び関係協力事業者に対し技術者等の派遣を要請する。

ウ 災害時における資材の供給等

災害時の応急作業に必要な資材の供給については、災害予備用貯蔵品を確保するとともに、必要なときに関係協力事業者から緊急調達できる供給体制を確立する。

(7) 通信連絡の方法

災害時における情報連絡、指示、命令伝達、報告等の手段を確保するため、必要に応じて非常用電話、通信回線の運用措置をとるとともに、非常無線通信規約により官公庁との相互活用を図る。

2 道路施設の応急対策

道路被害及び道路上の障害物の状況調査を実施し、被害状況に応じた応急復旧、障害物の除去並びに保安施設の設置等を行い、交通の確保に努める。被害及び措置状況については速やかに県に連絡を行うものとする。

【西日本高速道路株式会社】

(1) 地震発生時の交通規制

地震が発生した場合には、道路利用者の安全確保に万全を期するため地震の規模及び被災の状況に応じ、県公安委員会等と協議して、速やかに速度規制、入口ゲートの閉鎖及び本線の通行止め等の交通規制を実施する。また、避難措置等の情報を巡回車やラジオ等により、道路利用者に提供する。

(2) 地震発生時の震災点検措置

地震が発生した場合には、地震の規模に応じ、高速道路等の損傷状況、道路利用者の被害状況、交通の状況及び沿道沿線の状況等を迅速に把握するため、速やかに震災点検を実施する。

(3) 災害時の体制

営業中の高速道路等に地震による非常かつ重大な災害が発生した場合には、非常体制をとり、原則として中国支社及び当該高速道路事務所に災害対策本部を設置する。

災害対策本部は、相互に情報交換を行ない、道路交通の確保及び被害の拡大防止を図るため、連携体制により速やかに応急復旧を行う。

第9 河川、砂防及び治山施設の応急対策

地震により河川、砂防及び治山施設が破壊、崩壊等の被害を受けた場合には、施設の応急復旧に努める。

1 河川施設応急対策

河川の堤防及び護岸の破壊等については、クラック等に雨水が浸透することによる増破を防ぐため、ビニールシート等で覆うとともに速やかに復旧計画を立てて復旧する。また、水門及び排水機等の破壊については故障、停電等により、運転が不能になることが予想されるので、土のう、矢板等により応急の締切を行い移動ポンプ車等を動員して内水の排除に努める。

2 砂防施設（地すべり防止施設、急傾斜地崩壊防止施設含む）応急対策

砂防施設については、速やかに被害状況を把握し、施設の安全確保に努める。

3 治山施設応急対策

治山施設については、速やかに被害状況を把握し、施設の安全確保に努める。

4 応急復旧対策

災害復旧については、公共土木施設災害復旧事業費国庫負担法（以下「負担法」という。）及び農林水産業施設災害復旧事業費国庫補助の暫定措置に関する法律（以下「暫定法」という）に基づき、災害の速やかな復旧を図り、公共の福祉を確保することとしている。これにより主務大臣に災害の状況を報告し、災害査定を受けて復旧工事を実施するが、特に急を要する箇所について、災害査定を受ける前に着工する必要があるときは、事前工法協議を行い、応急復旧することとする。

第16節 要配慮者の安全確保

第1 基本的な考え方

災害時においては、高齢者、病弱者（難病患者含む）、障がい者、児童・乳幼児、妊産婦、観光客・旅行者、外国人等のいわゆる「要配慮者」は、行動等に制約があり、迅速・的確な行動がとりにくく、自力による危険回避活動や避難行動に困難を伴うことが多く、被災しやすい。特に、災害を契機に新たに要援護者となった者については、早急にもその実態の把握が必要となる。

このため、要配慮者に対し、安全確保や個々人の心身の健康状態、ニーズ等に特段の配慮を行い、地域町民等とも連携をとりながらきめ細かな各種支援対策を積極的に推進する。

第2 災害を契機に要援護者となった者に対する対策

1 町が実施する要配慮者対策

災害発生時には、平常時から福祉サービスの提供を受けている者に加え、災害を契機に新たに要配慮者となる者が発生することから、これら要配慮者に対し、時間の経過に沿って、各段階におけるニーズに合わせ、的確なサービスの提供等を行っていくことが重要である。

このため、町は以下の点に留意しながら要配慮者対策を実施する。

(1) 町において把握している平常時から福祉サービスの提供を受けている者に加え、災害を契機に要配慮者となった者に対する対策については、当該要配慮者の同意を得て、状況に応じて以下の措置をとる。

ア 地域住民等と協力して避難所へ移送する。

イ 必要に応じ社会福祉施設等への緊急入所を行う。

ウ 居宅における生活が可能な場合にあっては、在宅福祉ニーズの把握を行う。

(2) 要配慮者に対するホームヘルパー・手話通訳者等の派遣、補装具の提供等の福祉サービスの提供を発災後1週間を目処に組織的・継続的に開始できるようにする。そのため、発災後2～3日目から、すべての避難所を対象として要配慮者の把握調査を開始する。

2 県が行う協力要請等

県は、町が実施する措置に関し、他の県内市町村や他都道府県へ協力要請するなど必要な支援を行う。

第3 高齢者、障がい者、難病患者等に係る支援活動

1 町が実施する支援活動

町は、避難所や在宅の一般の要配慮者対策に加え、以下の点に留意しながら高齢者、障がい者、難病患者等に係る対策を実施する。

また、町は、発災時には、避難行動要配慮者本人の同意の有無に関わらず、避難行動要配慮者名簿を効果的に利用し、避難行動要配慮者について避難支援や迅速な安否確認等が行われるように努める。

(1) 被災した高齢者、障がい者、難病患者等の迅速な把握を行う。

- (2) 掲示板、広報紙、インターネット、ファクシミリ等を活用するとともに、報道機関の協力により、新聞、ラジオ、文字放送、手話つきテレビ放送等を利用し、被災した高齢者、障がい者、難病患者等に対して、食料、飲料水、燃料等生活必需品の配布や利用可能な施設及びサービスに関する情報等の提供を行う。
- (3) 避難所等において、食事摂取が困難な高齢者、障がい者、難病患者等に適した食事を工夫する。
- (4) 避難所等において、被災した高齢者、障がい者、難病患者等の生活に必要な車いす、障がい者用携帯便器、おむつ等の物資やガイドヘルパー・福祉施設職員等の応援体制、手話通訳者等のニーズを把握するための相談体制を確立するとともに、それらの物資の調達及び人材の派遣を迅速に行う。
- (5) 避難所や在宅の高齢者、障がい者、難病患者等に対しニーズの調査を行い、ホームヘルパーの派遣や施設への緊急入所等必要な措置を講じる。
- (6) 緊急入所には到らないが一般の避難所での生活が困難な要配慮者を収容するため、福祉避難所の開設や、被災地以外の地域にあるものを含め、民間賃貸住宅、旅館やホテル等を避難場所として借り上げる等、多様な避難場所の確保に努める。
- (7) 関係業界・団体・施設等を通じ、協力要請を行うなど必要な物資の確保を図る。
- (8) 要配慮者等が避難後に命の危険にさらされる事態を防ぐため、防災、医療、保健、福祉等の各専門分野が連携した支援方策を図る。

2 県の支援活動

県は、町及び各施設が行う前項の措置に対し、適宜支援する。

第4 児童、ひとり親家庭等に係る対策

1 要保護児童の援護

(1) 町の要保護児童の把握等

町は、次の方法等により、被災による孤児、遺児等の要保護児童の発見、把握及び援護を行う。

ア 避難所において、児童福祉施設から避難してきた児童、保護者の疾患等により発生する要保護児童の実態を把握し、避難所の責任者等を通じ、町に対し通報がなされるような体制を確立する。

イ 住民基本台帳や町民からの通報等を活用し、孤児、遺児を速やかに発見するとともに、その実態把握を行う。

ウ 町は、避難児童及び孤児、遺児等の要保護児童の実態を把握し、その情報を親族等に提供する。

(2) 県の要保護児童の援護等

県は、孤児、遺児等保護を必要とする児童を把握した場合には、親族による養育の可能性を探るとともに、児童福祉施設や里親への委託等の保護を行う。

また、孤児、遺児の養育あるいは社会的自立を支援するため、実情に応じて母子福祉資金の

貸付、児童扶養手当の支給、社会保険事務所における遺族年金の支給等の手続きを迅速に行う。

2 児童の保護等のための情報伝達

町は、被災者に対し、掲示板、広報紙等の活用、報道機関の協力、インターネットの活用により、要保護児童を発見した際の保護及び町や児童相談所等に対する通報への協力を呼びかけるとともに、利用可能な児童福祉サービスの状況、児童福祉施設の被災状況及び復旧状況等についての確かな情報提供を行う。

3 ひとり親家庭等の支援

(1) 町が実施する対策

町は、被災した母子家庭、寡婦、父子家庭の迅速な把握を行い、生活必需品やサービスの情報や利用可能な施設等の情報の提供を行う。

また、養育する児童のための手当の給付に関する情報の提供に努める。

(2) 県の支援活動

県は、町から情報収集するとともに、母子福祉団体と連携し情報収集や情報伝達に努め、被災した母子家庭、寡婦、父子家庭の悩みや要望の把握を行い、必要な施策を実施する。

特に、母子家庭と寡婦に対しては、母子寡婦福祉資金の貸付、母子家庭、父子家庭及び父母のない児童を養育する者に対しては、児童扶養手当の支給、また、中学生までの児童を養育する者に対しては、児童手当の支給等の手続きを迅速に行う。

また、母子家庭、寡婦、父子家庭に対する日常生活支援事業の利用を促す。

第5 観光客及び外国人に係る対策

1 観光客の安全確保

旅館・ホテル等の観光施設管理者は、災害時には的確に観光客の避難誘導を行い、安全確保に努める（本章第7節「避難活動」参照。）。

また、町（消防本部を含む）は、道路損壊等により孤立した観光客等の救出、移送活動について、関係機関と連携を図り迅速かつ的確に行う。

2 外国人の安全確保

(1) 外国人への情報提供

町は、外国人に対して、「やさしい日本語」や外国語による多言語での携帯メールマガジン、掲示板等の活用により、ライフライン等の復旧状況、食料・飲料水・燃料等生活必需品の配布、指定緊急避難場所及び指定避難所、医療、ごみ、入浴等の生活や災害に関連する情報の提供を行う。

(2) 相談窓口の開設

町は、外国人を対象とした相談窓口を設け、安否確認や生活相談等を行う。この場合、（公財）しまね国際センター等を介して通訳ボランティアの配置に努める。

第6 社会福祉施設等に係る対策

1 入所者・利用者の安全確保

- (1) 各社会福祉施設等の管理者は、あらかじめ定めた避難誘導方法に従い、速やかに入所者・利用者の安全を確保する
- (2) 県、町は、個々の入所者・利用者のニーズに応じた医療施設及び社会福祉施設等の受入先を確保し、施設入所者の移送を援助する。
また、援護の必要性の高い被災者を優先的に、施設機能を低下させない範囲内で被災地に隣接する地域の社会福祉施設に入所させる。
- (3) 保育所等については、児童の安全を確保した後は保護者等へ連絡をし、引き渡し場所の安全確認を行った上で児童を引き渡す。

2 県、町への応援要請等

- (1) 各社会福祉施設等の管理者は、日常生活用品及びマンパワーの不足数について、県（健康福祉部）、町に対し、他の施設からの応援の斡旋を要請する。
- (2) 各社会福祉施設等は、それぞれの施設で保有している資機材を相互に活用することにより、被災地の社会福祉施設等の支援を行う。

3 県、町の支援活動

- (1) ライフラインの復旧について、当該社会福祉施設等の早期の機能回復が図られるよう優先的な対応を各事業者へ要請する。
- (2) ライフラインの復旧までの間、施設管理者は、各施設で備蓄している飲料水、食料、生活必需品等を入所者に配布するなどの対応をとるものとする。ただし、それらが不足する場合は、施設管理者の協力要請に基づき、県、町が当該物資等を提供するなど必要な措置を講ずる。
- (3) ボランティア、地域自主組織、自治会、自主防災組織、近隣町民等へ情報提供などを実施し、マンパワーを確保する。
- (4) 県は、町及び各施設等が行う措置に対し、適宜支援する。

第17節 孤立地区対策

第1 基本的な考え方

地震の際には、地震動による土砂災害により集落が孤立するおそれがあるため、孤立が予想される地区については、孤立の有無を確認するとともに被害状況の早期把握に努め、応急対策を実施する。

第2 孤立実態の把握

1 孤立実態の把握

通信手段が途絶した孤立地区においては、負傷者の発生等に係る緊急の情報が伝達できず、人命が危険にさらされるおそれが生じることから、町から連絡をとり住民の安否状況、要配慮者等の状況、必要な物資等を確認するとともに、被害状況の把握を行う。

2 通信手段の確保

町防災行政無線、音声告知放送、消防無線、アマチュア無線のほか衛星携帯電話等を活用し、あらゆる方法により情報伝達手段の確保に努めるものとする。また、必要に応じ職員の派遣、消防団や地域自主組織、自治会、自主防災組織等人力による情報伝達も行う。

第3 物資供給、救助の実施

1 救助の実施

災害発生時には人命の救助を最優先とした活動を行うこととし、負傷者、病人等に対してはヘリコプターを活用し、迅速な救急・救助活動を実施する。

2 物資の供給

アクセス道路の復旧までの間は、孤立地区町民の生活維持のためヘリコプターを効率的に活用して、食料品をはじめとする燃料等生活必需品の輸送を実施するほか、二輪車の活用、不通箇所での中継による陸上輸送等、状況に応じた輸送対策を実施するものとする。

3 集団避難の実施

人的被害の発生状況、家屋の被災状況、備蓄の状況等の情報に基づいて、自立可能かどうかを判断した上で、必要に応じた集団避難を勧告あるいは指示する。

第4 道路の応急対策

1 道路の応急対策

道路の被災情報を速やかに収集・関係機関で共有し、避難路及び緊急物資等の輸送路を確保するため、優先度に応じ啓開・復旧すべき被災箇所への迅速な対応を行う。

第18節 食料、飲料水及び生活必需品等の供給

第1 基本的な考え方

大規模地震災害が発生し、被災者に対し救援物資を供給する場合、県、町、防災関係機関は、効果的に被災者に供給できるように努め、被災者の生活上の制約の解消を支援する必要がある。

そのため、県は、広域防災拠点の備蓄物資・資機材や、関係機関等から調達・確保した物資等を効果的に運用して被災町民に供給できるよう町、防災関係機関等と連携し、食料、飲料水、燃料及び生活必需品等の確保及び迅速な救援を実施する。また、物資の供給を円滑に進めるため、町は避難所等における物資の需要把握体制を確立し、ニーズに応じて供給・分配を行えるよう、関係機関はその備蓄する物資・資機材の供給に関し、相互に協力するよう努めるとともに、県へ速やかに状況を報告する。

第2 救援物資の管理体制

1 救援物資の供給・輸送体制

(1) 救援物資の供給体制

大規模地震災害時は、広域防災拠点の備蓄食料、飲料水、生活必需品、救助用資機材等を活用し、被災住民に効果的に供給する。その際、広域防災拠点においては、救援活動チャート図に従い、救援物資供給体制を確立し、これらの供給活動を実施する。

広域防災拠点は、備蓄物資等以外の県内外からの救援物資や流通備蓄業者からの調達物資の一時中継集積拠点となることから、民間物流事業者の集積拠点運営への協力による物資の供給体制を確立する。

(2) 災害時の物資の供給方法

災害時に流通物資が必要になった場合、県担当各課は、事前に協定を締結している流通在庫物資等を扱う関連業者や輸送業者と連携をとり（業者団体又は個別業者に要請するなど）、必要な物資等の確保に努める。

被災地における需要の把握は基本的に市町村の業務であるが、災害の程度により本部に情報が集まらずその実態が把握しにくい場合も想定される。そのため、救援物資担当各課は、支庁県民局・県土整備事務所等の地方機関と連携するほか、必要に応じて職員を被災地に派遣して現地の状況等の概要を把握し、これらを踏まえ供給需要を本部に報告する。

また、県は、被災市町村における備蓄物資等が不足するなど災害応急対策を的確に行うことが困難であると認めるなど、その事態に照らし緊急を要し、被災市町村からの要求を待つとまがないと認められるときは、要求を待たないで、被災市町村に対する物資を確保し輸送する。

広域防災拠点における救援活動チャート図（図2.2.19.1）

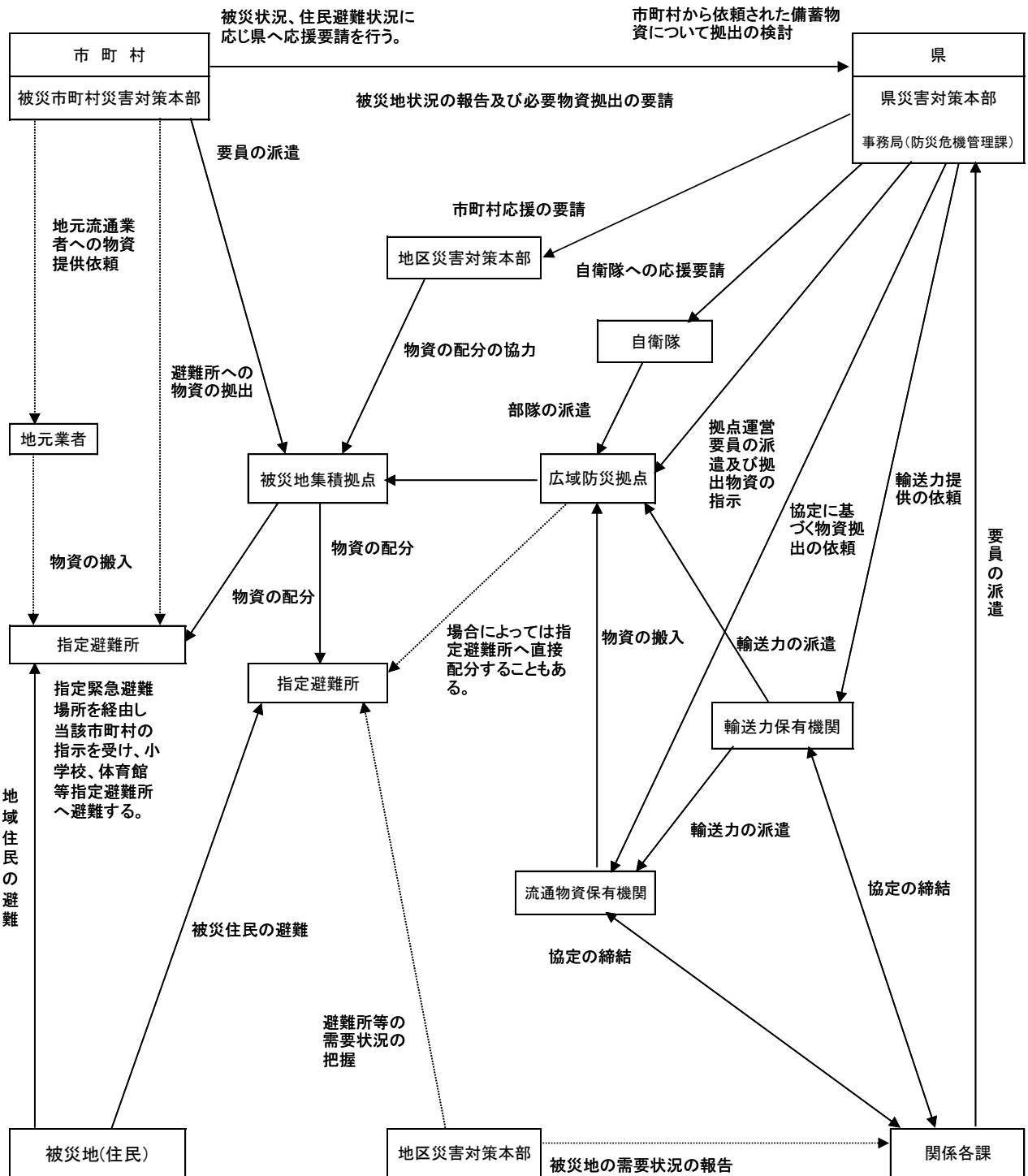

県庁関係各課においては関係機関との協定の締結を行う。また、発災時には災害対策本部事務局へ人員の派遣を行う。

第3 食料の確保及び供給

地震災害時には、建物の倒壊や焼失、ライフラインの途絶及び食料の販売機能等の一時的なまひ、混乱等により、食生活の確保が困難な状況となり、一部では、その状態が長期化するおそれがある。このため、町民の基本的な生活を確保することを目的として、生活維持に特に重要である食料の調達を図り、被災者に供給し、迅速な救援を実施するものとする。

食料の確保及び供給の直接の実施は、町が行う。ただし、町において実施できないときは、県若しくは隣接市町等が応援又は協力して実施する。

被害が一部の地域に限られる災害が発生した場合には、各地域の備蓄食料等の相互応援を円滑に行うことが重要である。

なお、要配慮者のニーズやアレルギー対応等に配慮するものとする。

1 食料の調達

(1) 米穀の調達

ア 県は、地震災害時において広域的な見地から県が行う備蓄食料により町の備蓄食料を補完する。食料の確保が必要であると認めた場合には、町の要請に基づき農林水産省と協議の上、米穀販売事業者に対し保有米穀の供給を要請する。

イ 県は、米穀販売事業者の保有米穀で不足すると認めた場合は、農林水産省に対し、政府所有米穀の売渡しを要請する。

ウ 県は、災害救助法が適用された場合において、災害救助用米穀等として政府所有米穀の直接売渡しを受けることが適当であると認めた場合は、農林水産省と協議の上、他県からの応援を求めるほか、政府所有米穀の直接購入を行い、町に対し米穀の供給を行う。

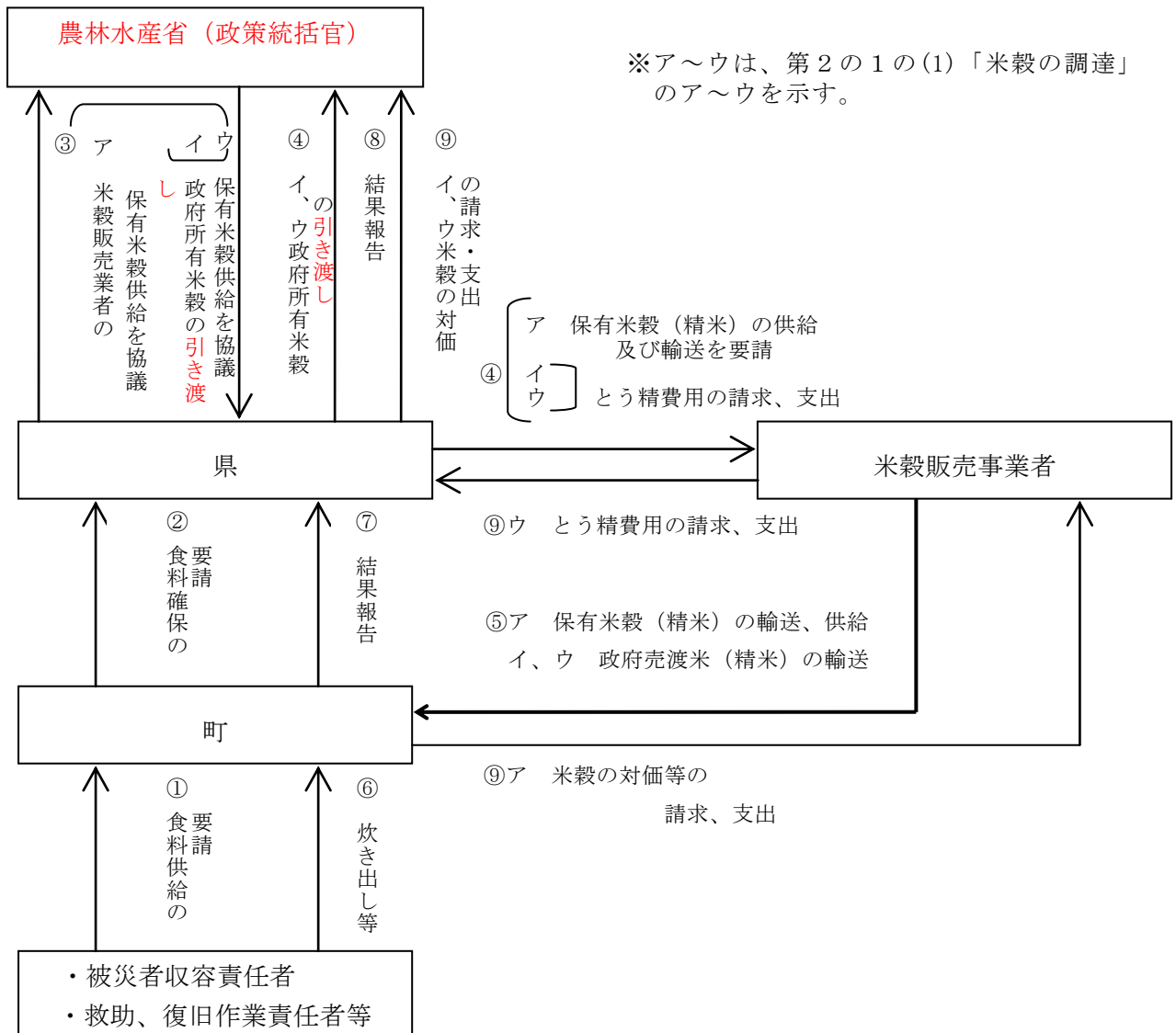

(2) その他の食品等の調達

町は、被害の状況等から必要と認めたときは、供給する食料品等の品目及び数量を決定して調達を実施する。

また、県は、町から要請があった場合又は状況により町において確保が困難と認めた場合、必要な品目について県の備蓄食料等を放出又は自ら調達を実施し、町に供給する。

なお、県のみでは調達が困難な場合には、町、近隣市町の協力を得るとともに、近隣県及び国（農林水産省）に対し、食料の供給を要請する。

（調達品目）

ア 調理の必要のないもの（緊急用）

乾パン、パン、弁当、おにぎり、缶詰、漬物、牛乳、育児用調整粉乳（哺乳ビン含む）等

イ 調理の必要なもの

米、乾燥米飯（アルファ化米）、即席麺、レトルト食品等

ウ 調味料

食塩、味噌、醤油

2 食料の供給

(1) 供給対象者

- ア 避難所に収容された者
- イ 住家の被害が全壊（焼）、流失、半壊（焼）又は床上浸水等であって炊事のできない者
- ウ 被災地から一時縁故先に避難する者及び旅行者等で、食料品の持ち合わせのない者
- エ 被災地において救助、復旧作業等に従事する者（注：災害救助法の対象者にはならない。）

(2) 町及び県における食料供給の手段・方法

1) 町

- ア 被災者に対する食料の供給は、町があらかじめ定めて開設する実施場所（指定避難所等の適当な場所）において、災害救助法に定める基準に従って行う。
- イ 被災者に対する食料の配分に当たっては、次の事項に留意する。
 - （ア）各避難所等における食料の受入確認及び需給の適正を図るための責任者の配置
 - （イ）町民への事前周知等による公平な配分
 - （ウ）要配慮者への優先配分
 - （エ）食料の衛生管理体制の確保
- ウ 炊き出し等の体制が整うまでの間は、町及び県が備蓄食料や流通備蓄等から調達する加工食品等（乾パン、即席麺、弁当類、パン、クラッカー、レトルト食品（おかゆを含む。）等）を支給する。
- エ 乳児に対する供給は、原則として粉ミルク及び調整粉乳とする。
- オ 炊き出しの体制が整った場合、原則として米飯による炊き出し等を行う（米穀の調達については「1 食料の調達」参照。）とともに、被災者の多様な食料需要に応えるため、弁当、おにぎり等の加工食品の調達についても継続して実施する。
- カ 炊き出しは、避難所又はその近くの適当な場所を選び、既存の給食施設を活用し、若しくは仮設の給食施設を設置し、自ら又は委託して行う。
- キ 炊き出し要員が不足するときは、県又は日本赤十字社島根県支部に対し、他市町村の応援、日本赤十字奉仕団の派遣、自衛隊の災害派遣要請等を依頼するとともに、ボランティアの活用を図るものとする。
- ク 米飯の炊き出しによる給食の実施に伴い、必要な梅干、つくだ煮等の副食品や味噌、食塩等の調味料等を調達し、供給する。
- ケ 生鮮食料品については、必要に応じ県に要請し、各卸売市場等からの調達や他県等の応援により確保し、供給する。
- コ 町が多大な被害を受けたことにより、町において炊き出し等の実施が困難と認めたときは、県に対し、炊き出し等についての協力を要請する。
- サ 炊き出し、食料の配分及びその他食料の供給を実施したとき（県の協力を得て実施した場合も含む。）は、実施状況を速やかに知事に報告する。

2) 県

- ア 町の報告に基づき、食料の配分、供給状況及び被災地需要を把握するとともに、関係機関、業者と連携を図り、町への支援を行う。
- イ 原則として発災後3日までは、県、町、町民の備蓄食料で対応し、4日目以降は、業者からの調達や県外からの応援で対応するようにし、順次、充実した内容のものを供給する。
- ウ 被災地以外の隣接市町村長に対し町の救援に協力するように図る。
- エ 町長から炊き出しの応援要請があり、県のみでの対応では困難である場合、日赤奉仕団の派遣、自衛隊の災害派遣等を要請する。

(3) 給食基準

ア 配布基準

被災者に対する炊き出しその他による食品給与の配布基準は、原則として災害救助法施行細則に定めるところによる。

イ 町の対応

町長は、給食の順位、給食の範囲、献立、炊き出し方法等についてあらかじめ定めておき、それらに基づき被災者に食品等の給与を実施する。

なお、1人当たりの供給数量については、次の基準を参考にする。（参考）

（1人当たりの供給数量）

品 目	基 準
米穀等	被災者（炊き出し） 1食当たり精米換算 200g以内
	応急供給 1人1日当たり精米 400g以内
	災害救助従事者 1食当たり精米換算 300g以内
乾パン	1食当たり 1包（115g入り）
食パン	1食当たり 185g以内
調整粉乳	乳幼児1日当たり 200g以内

3 食料の輸送

(1) 県及び町による輸送

ア 県は、広域防災拠点の備蓄食料を放出する場合、島根県緊急輸送道路ネットワーク計画（平成9年3月策定、平成20年度改訂）で指定された輸送拠点及び救援物資等の集積拠点を經由して町が選定する集積地等へ輸送する。

イ 県が調達した食料について、町が要請する集積地等までの輸送は、原則として県が卸売業者等に要請して行う。

ウ 災害の状況、輸送区間及び輸送距離の事情等から ア、イにより難しい場合は、県は、町と協議の上適切な場所を定め卸売業者等に輸送依頼し、又は町に供給する食料について当該町長に対し引取りを指示する。

エ 町が調達した食料の町集積地までの輸送及び町内における食料の移動は町が行う。

オ 他県等からの応援物資等は、広域防災拠点、輸送拠点及び救援物資等の集積拠点で引き継ぎ、県が町の指定する集積地等に輸送する。

カ 県が輸送を実施する場合は、県有車両及び地域振興部の確保した輸送手段（輸送力提供依頼等）により輸送を実施する。

(2) 自衛隊等への輸送要請

交通途絶等により、緊急の用に間に合わないおそれのある場合は、知事は自衛隊法第83条の規定に基づき、自衛隊に災害地までの輸送を要請する。

(3) 輸送手段等

輸送手段は、貨物自動車等による陸上輸送を主とし、孤立地区等については、ヘリコプター、航空機等を利用する。

(4) 食料集積地の指定及び管理

ア 災害が発生した場合、広域防災拠点、輸送拠点及び救援物資等の集積拠点を県の備蓄食料や調達した食料等の集積配給基地とする。

イ 町は、災害時における交通及び連絡に便利な指定避難所、公共施設、公園広場等をあらか

じめ食料の町集積地として選定し、同時に調達した食料の集配拠点とする。

なお、町は、県に対し選定した集積地を報告し、県は、地域の集積地等を把握しておく。
ウ 食料の集積を行う場合は、集積地ごとに管理責任者及び警備員を配置し、食料管理の万全を期するものとする。

第4 飲料水等の供給

地震災害時には、ライフラインが被災し、断水や水の汚染により、復旧までの間、飲料水・生活用水等の確保が困難となるほか、医療機関等では、緊急医療に必要な水の確保が重要となる。また、避難所において応急給水の需要が高まることが予想される。

このため、原則として町は、緊急度、重要度を考慮した給水体制をとるとともに、早急に給水手段を確保し、被災者に給水する。

ただし、被災町において実施できないときは、協力要請に基づいて隣接市町が実施する。

避難所や病院など災害時に特に優先的に給水が確保される必要のある箇所については、事前に把握し、災害発生後の速やかな給水の確保を図る必要がある。

1 給水の実施

町は、所管の地域において、それぞれ独自に給水計画を樹立し、給水活動を実施する。最低必要量の水を確保できない場合あるいは給水資機材が不足するときは、近隣市町又は県に速やかに応援を要請する。

(1) 情報の収集

町は、次の情報を収集し、被災者に対する給水の必要性を判断する。

- ア 被災者や避難所の状況
- イ 医療機関、社会福祉施設等の状況
- ウ 通水状況
- エ 飲料水の汚染状況

(2) 給水活動

ア 給水の対象

地震災害のため飲料水が枯渇し、又は汚染して現に飲料に適する水を得ることができない者を対象とする。

イ 給水方法の選択

給水の方法は、配水池で行う「拠点給水」あるいは給水車で輸送する「運搬給水」を原則とし、その選択は被害の程度、内容等により臨機に対応する。

ウ 水質の確認

地震災害により給水する水の汚染が想定される場合又は遊休井戸等を活用する場合などは、直ちに水質検査により安全性を確認する。なお、必要に応じ、県（保健所）に協力を求める。

(3) 広報

町は、給水場所、給水方法、給水時間等について音声告知放送等を用いてきめ細かく町民に広報する。

なお、飲用井戸等を使用する町民に対しては、煮沸飲用及び水質検査を指導する。

(4) 給水基準

被災地における最低給水量は、1人1日20ℓを目安とするが、状況に応じ給水量を増減する（被災直後は、生命維持のための量（1人1日3ℓ）とするなど。）。

(5) 要員の確保

災害時の応急給水活動は、広範囲にわたる場合があり、迅速に要員を確保する。

また、自力で給水を受けることが困難な要配慮者を支援するため、ボランティアとの連携を可能な限り図る。

（給水の方法）

給水方法	内容
配水池・浄水池・調整等での拠点給水	町民が容易に受水できる仮設給水栓を設置する。
耐震性貯水槽等での拠点給水	耐震性貯水槽等が整備されている場合は、仮設給水栓を設置し有効利用を図る。
給水車、給水タンク、ポリ容器等での運搬給水	(1) 避難所等への応急給水は、原則として町が実施するが実施が困難な場合は、応援要請等により行う。 (2) 医療機関、社会福祉施設及び救護所等への給水については、他に優先して給水車等で行う。
仮配管、仮設給水栓等設置しての応急給水	(1) 配水管の通水状況を調査し、使用可能な消火栓等あるいは応急復旧により使用可能となった消火栓等に仮設給水栓を接続して応急給水を行う。 (2) 復旧に長時間を要する断水地域に対しては、状況に応じて仮配管を行い、仮設給水栓を設置して応急給水を行う。
水の缶詰、ペットボトル等による応急給水	必要に応じ、備蓄飲料水の放出又は協定締結飲料水メーカー等に提供を要請依頼することにより配給する。

(6) 応援要請

激甚災害等のため当該町だけで最低必要量の水を確保できない場合あるいは給水資器材が不足するなど給水の実施が困難な場合には、近隣市町又は県、関係機関に速やかに応援を要請する。

(7) 医療機関、社会福祉施設等の対応

医療機関、社会福祉施設については、臨時の活動班を編成するなどして、迅速・的確な対応を図る。

第5 生活必需品等の供給

地震災害時には、住居の倒壊・焼失等により、家財、寝具その他生活必需品等を喪失する被災者が多数発生し、しかも販売機構の混乱等によりそれらの入手が困難となる。また、一部では避難生活の長期化が予想され、特に気温の低下が予想されるときにおいては、防寒具や布団等の早急な給与が必要となる。

このため、迅速にそれら生活必需品等を調達し、被災者に給与又は貸与する。

生活必需品等物資の確保・輸送・配分計画及び各世帯に対する配分は町が行う。ただし、町にお

いて確保等が困難なときは、県又は関係機関等が協力して実施する。

なお、災害時要援護者のニーズや、男女のニーズの違いに配慮するものとする。

1 生活必需品等の確保

地震災害により生活必需品を失った被災者の保護のため、町、県及び日本赤十字社島根県支部は、避難所生活者等を対象にした毛布、肌着、暖房用品、並びに避難所生活の長期化に対応するための備蓄物資の放出、又は関係業界等からの調達により供給する。

- (1) 町は、災害時において被災者への生活必需品等の給（貸）与の必要があると認めた場合は、次の情報を収集し、被災者に対する給（貸）与の必要品目及び必要量の判断をする。
 - ア 被災者や避難所の状況
 - イ 医療機関、社会福祉施設の被災状況
- (2) 必要な被服、寝具、その他生活必需品等の物資について、あらかじめ定めておいた各町の生活必需品等の給（貸）与のための備蓄・調達計画に基づき、備蓄物資の放出又は関係業界等からの調達により確保する。
- (3) 状況により、町のみで対応が困難な場合には、隣接市町、県に対し、必要な物資の供給・調達を要請する。

【県、日本赤十字社島根県支部】

- (1) 町から生活必需品等の供給・調達要請があったとき、又は県が被害状況により必要と認めた場合は、隣接市町に応援を指示し、また、状況に応じて県の備蓄物資を放出する。
- (2) さらに、不足が生じた場合、県は、販売業者から調達を行うとともに、日本赤十字社島根県支部、他都道府県、中国経済産業局、自衛隊等関係機関等に対し、応援要請、斡旋依頼、調達等を実施する。

2 生活必需品等の給与

被災者に対する生活必需品等の給（貸）与は、急場をしのぎ一時的に被災者の生活を安定させるものとする。

被災者への配布基準は、原則として、災害救助法施行細則の定めるところによる（本章「第6節 災害救助法の適用」参照。）。

- (1) 被災者への配分方法等については、あらかじめ定めてある配分計画等による。
- (2) 自力で生活必需品を受け取ることが困難な要配慮者を支援するため、又は被災者が多数発生した場合など、生活必需品の配布要員を確保するとともに、ボランティア等との連携を可能な限り図る。
- (3) 激甚災害等のため当該町のみで実施困難な場合には、県、隣接市町及び関係機関へ応援要請する。

【県、日本赤十字社島根県支部、自衛隊等】

(1) 県

県は、町のみでは生活必需品等の配布が困難と判断される場合は、必要とする要員等の情報

を集約し、関係機関等（日本赤十字社島根県支部、他都道府県、自衛隊等）への応援要請など必要な措置をとる。

(2) 日本赤十字社島根県支部

保管する救助物資を県支部配分基準に基づき、被災者に対して配布する。

(3) 陸上自衛隊

緊急事態の場合、知事の要請に基づき、その保管し、管理する救助物資を被災者に貸与し、県や町による救助物資の給与又は貸与が実施されるまでの間の被災者の保護を図るものとする。

(4) その他の防災機関

当該機関が管理し、保管する救助物資を積極的に放出して町又は県が実施する被災者の保護に協力するものとする。

3 生活必需品等の輸送

(1) 町及び県による輸送

ア 県は、広域防災拠点の備蓄物資を放出する場合、町が選定する集積地等へ輸送する。

イ 県が調達した物資について、町が要請する集積地等までの輸送は、原則として県が調達業者等に要請して行う。

ウ 災害の状況、輸送区間及び輸送距離の事情等から(1)、(2)により難しい場合は、県は、町と協議の上、適切な場所を定め調達業者等に輸送依頼し、又は町へ供給する物資について当該町長に対し引取りを指示する。

エ 町が調達した物資の町集積地までの輸送及び町内における物資の移動は町が行う。

オ 他県等からの応援物資等は、広域防災拠点で引き継ぎ、県が町の指定する集積地等に輸送する。

カ 県が輸送を実施する場合は、県有車両及び輸送業者等から確保した輸送手段（輸送力提供依頼等）により実施する。

(2) 自衛隊等への輸送要請

交通途絶等により、緊急の用に間に合わないおそれのある場合は、知事は自衛隊法第83条の規定に基づき、自衛隊に災害地までの輸送を要請する。

(3) 輸送方法等

輸送方法は、貨物自動車等による陸上輸送を主とし、孤立地区等については、ヘリコプター、航空機等を利用する。

(4) 物資集積地の指定及び管理

ア 災害が発生した場合、広域防災拠点を県の備蓄物資や調達した物資等の集積配給基地とする。

イ 町は、災害時における交通及び連絡に便利な指定避難所、公共施設、公園広場等をあらかじめ物資の町集積地として選定し、同時に調達した物資の集配拠点とする。なお、町は、県に対し選定した集積地を報告し、県は、地域の集積地等を把握しておく。

ウ 物資の集積を行う場合、町は、集積地ごとに管理責任者及び警備員を配置し、物資管理の万全を期するものとする。

第19節 災害ボランティアの受入、支援

第1 基本的な考え方

大規模地震災害時は、被災地の内外から参加する多種多様な災害ボランティアが効果的に活動できるよう、県及び町は、日本赤十字社島根県支部、社会福祉協議会、災害支援に関わるNPO等関係機関と連携して、災害ボランティア活動ニーズの把握、ボランティアの受付、登録、派遣調整など、受入体制を確立し、活動を支援する。

第2 災害ボランティアの受入、支援

1 災害ボランティアセンターの開設

被災地では、町、町社会福祉協議会等関係機関が連携し、災害ボランティアの活動拠点（以下、「災害ボランティアセンター」という。）を設ける。

- ア 災害及び被災状況の情報収集
- イ ボランティアニーズの把握
- ウ ボランティアの受付、登録
- エ ボランティアの調整（グループ編成及び派遣先の選定）
- オ ボランティアの派遣・撤収の指示
- カ ボランティア活動の企画・開発
- キ ボランティア活動の記録
- ク 災害ボランティアセンターの要員の維持、管理
- ケ 災害ボランティアセンターの運営に必要な資器材の調達
- コ 関係機関との連絡調整 など

2 県災害ボランティアセンターの設置

被災市町村において災害ボランティアセンターが設置された場合には、県と県社会福祉協議会との連携により、県社会福祉協議会内に県災害ボランティアセンターを設置し、必要に応じ以下の業務を行う。

- ア 被害の規模、被災地の状況等に対応した、適切なボランティアの配置、安全の確保及び効果的な活動を行うための、ボランティア受け入れに関する総合調整
- イ 災害ボランティアセンターへボランティアコーディネーターを派遣するための調整
- ウ 災害ボランティア関連情報の収集・提供及び情報提供窓口の開設

3 専門技術を有するボランティアの派遣

県は、被災地のニーズに応じ、関係団体等へ専門技術を有するボランティアの派遣を要請する。

4 被災地周辺における支援

被災規模が大きい場合には、周辺地域の市町、町社会福祉協議会等関係機関と県災害ボランティアセンターは連携し、災害ボランティアの登録、派遣等のコーディネート、物資の調達等を行い、現地を支援する。

なお、その他地域の市町、町社会福祉協議会等関係機関は、災害ボランティアの活動に対して協力等に努めるものとする。

第20節 文教対策

第1 基本的な考え方

公立の保育所、幼稚園、小学校、中学校、高等学校、特別支援学校及び教育施設（以下「学校等」という。）での防災体制・応急教育計画等を整備し、災害時における乳幼児、児童及び生徒（以下「児童等」という。）や施設利用者の生命の安全確保と教育活動等の早期回復を図る。

また、教育関係施設及び文化財の管理者等は、防災計画・応急対策計画を整備し、被害を軽微にできるよう措置するとともに、いち早い復旧に備える。

県及び町においては、その所管の業務について、学校等及び各施設管理者と連携をとって文教対策に関する計画を作成し、災害時にその計画に基づいて対策を実施する。

第2 児童等の安全確認・施設被害状況確認

1 最優先課題

地震発生時に、学校等は児童等の安全確保を最優先しなければならない。中でも乳幼児や小学校低学年児童、特別支援学校の児童等など災害時要援護者になることが予想される子どもたちに対しては、避難の指示・避難誘導に当たって最優先に行う等特段の配慮が必要である。

2 地震発生時の対応

地震発生時においては、揺れが収まった後、直ちに児童等の安全を確認するとともに、当面児童等がとるべき行動の指示を行う。

休憩時間や放課後等にあつては、児童等にとるべき行動を指示するとともに、教職員は速やかに児童等のもとへ駆けつけて掌握に努める。

3 児童等の保護者への引き渡し

安全を確保した後は保護者等へ連絡し、保護者の在宅の有無の確認、通学路等の帰路の安全確認、引き渡し場所の安全確認を行い、児童等を引き渡すこととする。児童等が自分で勝手に下校したり、また保護者が学校側のチェックなしで子どもを連れ帰ったりすること等のないよう、出席簿等の名表や事前に準備しておいた「引き渡し確認カード」等の利用など、各学校における具体的な行動マニュアルを作成し、により万全を期することとする。留守家庭や諸般の事情で、児童等を直ちには引き渡すことが困難な状況も予想されるため、一時的に学校等で児童等を保護する必要が生じることも考えられる。そのため必要な備品等を保管しておくことも必要となる。私立学校については、この対策に準じて自主的に対策を立てるよう指導するものとする。

第3 応急対策の実施

1 災害時の対応

県及び町は、早急に所管する学校等と連絡をとり、被災状況の把握に努めるとともに、関係機関と連携をとり、各学校に必要な応急対策を講ずるものとする。

県は施設の危険性の判定を速やかに行うため、建築技師などの派遣が行えるよう準備を行うものとする。

(1) 校長は児童等・施設の状況を把握し、教職員、児童等に対し適切な指示を与える。校長が不在の場合の指揮系統については、事前に定めておく。

(2) 被害の状況により施設内の危険箇所については立入りを禁止するなどし、二次災害の防止に努める。施設の危険性判定を的確に行うため、教育委員会を通じて、建築技師などの派遣を要

請する。

- (3) 校長は施設の状況、通学路の状況、公共交通機関の運行状況等をもとに、必要に応じ、臨時休校、下校措置等をとる。
- (4) 学校に避難所が開設される場合には、運営責任者である町災害対策本部に可能な範囲で協力する。例えば、必要に応じて学校防災本部内に避難所支援班を設置して業務に当たる。
- (5) 校長は人的、物的な被害が発生したとき、臨時休校等の措置をとったときは、直ちに教育委員会へ報告する。

第4 応急教育の実施

県及び町は、所管する学校等の児童等及び教職員並びに施設の状況に応じて、心のケアへの支援、学校に代わる施設の斡旋などにより応急教育の実施の支援を行う。

当該教育委員会は、学校ごとに担当職員を定めるなどし、指導及び支援のための情報収集伝達に万全を期する。

また、仮校舎及び仮運動場の確保、学校施設の応急復旧、安全な通学及び学校給食の確保、教科書及び学用品の供給、授業料等の減免、奨学金の貸与、被災による生活困窮家庭の幼児、児童、生徒に対する就学支援の増強並びに特別支援学校等在籍児童等の就学奨励費の再支給等、応急の教育に必要な措置を講じる。

- (1) 校長は、児童等・教職員の被災状況、施設被害を勘案し、応急教育の内容を教育委員会と連携をとりながら決定する。同時に対応可能な教職員・関係機関・地域からの支援を得て、校舎内外の整備を行い、教育活動再開に向けた取り組みを行う。
- (2) 応急教育計画に基づき学校に収容すべき児童等は、学校に収容し指導する。教育活動の再開に当たっては、特に登下校の安全確保に留意し、指導内容は主として健康、安全教育及び生徒指導に重点をおくようにする。
特に、児童等の状態の把握や心の健康相談活動の推進及び心的外傷後ストレス障がい（PTSD）等、心のケアについて十分に配慮することが重要であることから、児童・生徒を対象としたスクールカウンセラーを派遣するなど対策に努める。
- (3) 学校と教育委員会及び保護者との連絡網の確保を図り、必要な情報伝達の徹底を期する。当該教育委員会及び保護者との連絡は緊密にし、教科書及び教材の給与等に係る必要業務に当たる。
- (4) 避難した児童等については教職員の分担を定め、地域ごとに実状の把握に努め、避難先を訪問するなどして、指導を行うように努める。
- (5) 避難所として学校施設を提供したため長期間学校が使用不可能の場合には、教育委員会とも協議し他の学校や公共施設等の確保を図ることにより、早急の授業再開を期する。
- (6) 校長は、災害の推移を把握し、教育委員会と緊密に連絡の上、できるだけ早く平常授業にもどすように努め、その時期については早急に保護者に連絡する。

- (7) 学校教育活動の早期再開に向けて、PTAや地域の地域自主組織、自治会及び自主防災組織等の協力が得られるよう、協議の場を設定するなど努める。
- (8) 被災に伴う疎開等により児童等が転学を希望する場合には、教育委員会とも連絡の上、手続きは必要最小限のものにとどめるなど簡素なものとなるよう留意する。

第5 学用品の調達及び支給・授業料等の減免措置

1 学用品の給与対象者及び給与時期

(1) 学用品の給与の対象

地震により住家に被害（全壊焼、流失、半壊焼又は床上浸水）を受け、就学上欠くことのできない学用品を喪失又は毀損し、就学上支障のある小学校児童（特別支援学校の小学部児童を含む）、中学校生徒（特別支援学校の中学部生徒を含む）、及び高等学校等生徒（高等学校（定時制の課程及び通信制の課程を含む）、特別支援学校の高等部、高等専門学校、専修学校及び各種学校の生徒をいう）であって、町長により罹災者として確認された児童、生徒であること。

(2) 給与の時期

地震災害発生の日から、教科書（教材を含む）については1か月以内、文房具及び通学用品については15日以内とする。

2 給与の実施

(1) 教科書、教材の給与

罹災児童生徒の調査は、学校設置者の協力を得て町長が行うものとする。

学用品の調査報告は町長から知事へ行うものとする。

学用品の給与は町長が行うが、町長において調達困難なときには、知事が調達を行う。

(2) 文房具、通学用品の給与

文房具及び通学用品については、町が被害の実状に応じ現物をもって行う。

3 授業料等の減免措置

(1) 町

公立小・中学校においては、被災により費用（公立高等学校にあつては授業料、以下同様）の支払いが困難と認められる児童等について、費用の支払いの延期、減額・免除等必要な措置を検討するものとする。

(2) 県立学校

県は、被災により授業料の減免が必要と認められる者について、関係条例及び規則の定めるところにより授業料減免の措置を講じる。

第21節 廃棄物等の処理

第1 基本的な考え方

災害の発生により排出された廃棄物等を迅速に処理し、被災地の生活環境の保全を図る。

第2 廃棄物処理

1 災害廃棄物の発生量

- (1) 災害廃棄物として排出されるごみとして、倒壊家屋からの廃木材やコンクリート殻類等、焼失家屋等の焼け残り、建築物の破損物等が考えられる。
- (2) 災害により発生する廃棄物については、発生量を的確に把握する必要がある。
- (3) 発生量を把握するため、町は事前にトラック等における廃木材やコンクリート殻類等の積載量を把握し、その台数から発生量、処理量を推定し、処理計画を勘案する。（積載量については、例えば「4 t 車両には、廃木材 6 m³、土砂類 3 m³、10 t 車両にはコンクリート殻類 5 m³、土砂類 7 m³の積載とする。」）

2 応援体制の確保

町は、被災地における環境保全の必要性等を考慮し、必要に応じて他の市町村等の応援を求める場合には、県に対し連絡調整等の協力を要請する。

3 処理対策

(1) 生ごみ等腐敗性の高い廃棄物

町等は、被災地における防疫及び保健衛生対策上、生ごみ等腐敗性の高い廃棄物を優先した収集運搬体制の確立を図る。

(2) 災害廃棄物の仮置き

ア 災害により発生する廃棄物は、大量の廃木材やコンクリート殻類等であるが、一時期の最終処分場への大量搬入は処理が困難となる場合が想定されるので、必要に応じて環境保全上支障が生じない仮置場（学校の校庭、河川敷、公共広場等）を指定し、暫定的に積み置き保管するなどの方法を講じる必要がある。

イ 災害廃棄物の収集にあたっては、現場においてできるだけ分別収集を行い、仮置場に搬入する。

ウ 仮置場においては、衛生害虫が発生しないよう、また、災害廃棄物以外の物（土砂等）が持ち込まれないよう管理の徹底が必要となる。

エ 仮置場の選定にあたっては、以下の基準とする。

- (ア) 他の応急対策活動に支障のないこと。
- (イ) 環境衛生に支障が生じないこと。
- (ウ) 搬入に便利なこと。
- (エ) 分別等適正処理の対応ができること。

(3) 倒壊家屋からの災害廃棄物等

倒壊家屋からの廃木材やコンクリート殻類等、焼失家屋の焼け残り等については、原則として被災者自らが町等の指定する場所に搬入する。しかし、被災者自らによる搬入が困難と判断される場合や道路等に災害廃棄物が散在して、生活環境に影響を及ぼし、緊急に処理を要する場合には、町等が処理を行うものとする。

(4) 災害廃棄物の処分

- ア 災害廃棄物については、円滑かつ迅速に処理する。また、分別、再生利用等によりその減量が図られるように適切な配慮をする。
- イ 最終処分場が被災して使用が不可能な場合は、事前に町等が県と協議のうえ代替措置を講ずる。

第3 し尿処理

1 し尿処理量の推定

- (1) 処理量を推定するにあたり、町は、事前に町内における汲取便所の平均的総容量を把握しておくことが必要である。
(処理量＝被災家屋数×総容量×定率)

- (2) 避難所等に仮設トイレを設置した場合は、その処理量が加算される。

2 応援体制の確保

町は、被災地における環境保全の必要性を考慮し、必要に応じて他の市町村等の応援を求める場合には、県に対し連絡調整等の協力を要請する。

3 処理対策

(1) 倒壊家屋等

倒壊家屋や焼失家屋等の汲取式便槽のし尿については、被災地における防疫及び保健衛生対策上、収集可能な状態になった時点から速やかに収集運搬が行われるよう、町等は、第一にし尿処理体制を確立する。

また、被災により使用不能となった便槽に貯留されているし尿についても同様に収集を行う。

(2) 避難所等

町は、避難所や必要に応じて適所に仮設トイレを設置した場合は、防疫及び保健衛生対策上から優先的に仮設トイレのし尿の収集を行う。

(3) 水洗トイレ

町は、水洗トイレを使用している世帯や団地において、災害により水洗トイレが使用不能となった場合、速やかに仮設トイレを設置する対策を講じる。

第4 応援協力体制の確保

町は、被害状況を勘案し、自己のみではその区域内の処理が困難と判断した場合には、県に対して近隣市町等からの応援が得られるよう、連絡調整等の協力を要請する。

第5 廃棄物処理施設機能の復旧

- 1 被災町等は、廃棄物処理施設に被害が生じた場合、その被害状況を早急に把握し、応急復旧を図る。
- 2 被災町等は、被害状況から復旧に時間を要し、収集作業等に影響を与えると判断した場合は、県と協議のうえ期間を定めて他の処理施設にて処理を依頼する等の方策をたて、効果的な廃棄物処理活動を行う。

第6 産業廃棄物の処理

事業者の被災に伴って排出されるごみは、排出事業者が自己の責任において適正に処理する。なお、排出事業者は、町等が設置している最終処分場で併せて処理する場合は、町等と十分協議をするものとする。

第2.2節 防疫及び保健衛生

第1 基本的な考え方

地震災害発生時における被災地の防疫は本計画の定めるところにより迅速に実施し、感染症の発生と流行の未然防止に万全を期するとともに、被災者の心身の健康の維持を図る。

第2 防疫活動

1 防疫活動組織

町は、県の組織に準じ組織表を作成し、動員計画及び費用資材の確保計画を樹立しておき、被害の程度に応じ迅速適切に防疫ができるようにする。

2 防疫活動内容

町は、県の指示を受け、消毒の実施及びそ族昆虫駆除を行う。

第3 保健活動

被災地、特に避難所において生活環境の激変に対し、被災者が心身の健康に不調をきたす可能性が高いことから、町は、次のように被災者の健康管理を行う。

- (1) 必要に応じて避難所に救護所を設ける。
- (2) 保健師が避難所における健康相談、地域における巡回健康相談を行う。

第4 精神保健活動

1 精神保健活動班の編成

発生した地震災害の規模に応じ、迅速に被災者の精神的ケア（こころのケア）の対応を実施するため、精神保健活動班を組織し、有事に際し適切な活動を行えるようにする。この際は、医療・保健活動と一体的に取り組み、被災者の心身の健康管理を行う。

2 精神保健活動内容

- (1) 被災者の支援
- (2) 社会福祉施設等との連絡調整
- (3) 被災者の精神保健福祉相談

3 精神保健の対象者

- (1) 被災町民全般
 - ア 避難所においては、被災者の心身の健康管理を行う。
 - イ 自宅で生活している者へは、巡回健康相談を行う。
- (2) 高齢者
- (3) 障がい者
- (4) 児童

- (5) 外国人
- (6) その他（公務員、災害救助要員）

4 応援体制

- (1) 県は、災害による被災者のストレスケア等のため、必要に応じて、被災地域外の医療機関、厚生労働省及び被災地域外の都道府県に対して、災害派遣精神医療チーム（DPAT）等の編成及び協力を求めるとともに、その活動に係る調整、活動場所の確保等を図る。

第5 動物愛護管理対策

災害時の被災地においては、家庭動物として飼育されていた動物が放逐されることにより、負傷動物や放浪動物が多数生じることから、県は、関係団体と協力し、これら動物の収容、保管施設の確保と管理体制の整備を図る。

町は、家庭動物として飼育されていた動物が放逐されることによる放浪動物や飼育放棄が発生しないよう、平時から家庭動物の避難用品の確保や同行避難が行えるよう啓発や体制の整備を図る。

- (1) 県は、飼い主のわからない負傷動物や放浪動物の保護、その他動物に係る相談等を実施する。また、動物の一時預かりを保健所において行う。
- (2) 県は、町等の要請に応じて、飼育動物の餌の調達を行う。ただし、被災町において実施できないときは、県が協力して実施する。
- (3) 県は、災害発生時の危険な動物の逸走等の有無及び実施された緊急措置について確認し、必要な措置を行う。
- (4) 町は、避難所に飼い主とともに避難した動物の飼育について、適正飼育の指導、助言等必要な措置を行い、動物の愛護及び動物感染症予防等衛生管理を含めた災害時における動物の管理等について、必要な措置を講ずる。

第23節 遺体の捜索、処理及び埋・火葬

第1 基本的な考え方

地震災害時において死亡した者及び行方不明の状態にあり、周囲の事情によりすでに死亡していると推定される者については、捜索及び収容を行い、身元が判明しない死亡者については埋・火葬を実施する。

第2 遺体の捜索

遺体及び行方不明の状態にあり、かつ周囲の事情によりすでに死亡していると推定される者の捜索は、町長が、県警察本部（警察署）、消防本部及び地元奉仕団等の協力のもとに実施する。

第3 遺体の処理

1 遺体の輸送

警察官による検視及び救護班による検案を終えた遺体は、町長が知事に報告の上、遺体収容所に輸送し、収容する。

2 遺体収容所（安置所）の設営及び遺体の収容

町長は、被害現場付近の適当な場所（寺院、公共建物、公園等収容に適当な場所）に遺体の収容所を開設し、遺体を収容する。

前記収容所（安置所）に遺体収容のための既存施設がない場合は、天幕及び幕張等を設置し、必要器具（納棺用品等）を確保する。

町長は、収容した遺体及び遺留品等の整理について必要な事項を定めておくものとする。

第4 遺体の検視等

警察は、医師等の協力を得て、遺体の検視・死体調査、身元確認等を行う。また、身元確認に必要な資料の重要性を踏まえ、効果的な身元確認が行えるよう県、町、指定公共機関、指定地方公共機関等と密接に連携する。

第5 遺体の埋・火葬

1 広域的な火葬の実施

県は、町の実情があったときは、広域的な火葬の実施を支援する。

2 埋・火葬実施基準

身元が判明しない遺体の埋・火葬は、町長が実施する。

また、大規模な災害により多数の死者が生じた場合には、遺体の処理を遅滞なく進める。

(1) 遺体の火葬

- ア 遺体を火葬に付す場合は、遺体収容所から火葬場に移送する。
- イ 焼骨は、遺留品とともに納骨堂又は寺院等に一時保管を依頼し、身元が判明次第、縁故者に引渡すものとする。

(2) 遺体の仮埋葬

- ア 収容した遺体が多数のため火葬場で火葬に付すことができない場合は、寺院その他適当な場所に仮埋葬する。
- イ 仮埋葬した遺体は、適当な時期に発掘して火葬に付し、墓地又は納骨堂に埋葬又は納骨する。

第24節 住宅確保及び応急対策

第1 基本的な考え方

住宅が地震による倒壊、火災、浸水、土砂災害により損傷を受けた被災者で、自己の資力では直ちに住宅を確保出来ない者に対し、住宅の応急修理、又は応急住宅の提供を行い入居させる。

また、被災者が民間賃貸住宅への入居を希望する場合には、住宅の提供を円滑に行えるように努める。

第2 応急住宅の提供

1 方針

(1) 入居者の選定

ア 対象者

- ・住家が全壊、全焼又は流失して生活できない状態となった世帯
- ・居住する仮住宅がなく、また借家等の借上げも出来ない世帯
- ・自らの資力では住宅を確保することが出来ない世帯。

イ 入居者の選定

入居者の選定は、町が行う。

(2) 必要住宅戸数の把握

町は、住宅の提供が必要な世帯数を取りまとめる。県は、県内市町村の必要戸数を取りまとめる。

(3) 応急住宅提供の方針

公的住宅の空き家で提供可能なものを提供する。なお、公的住宅の提供で足りない場合は、県及び町は、応急仮設住宅を建設し、提供する。

(4) 応急仮設住宅建設の方針

ア 実施主体

- ・応急仮設住宅の建設は、町が行う。
- ・災害救助法が適用された場合は、町の要請に基づき県が建設し、提供する。

イ 建設用地の選定

敷地の選定に当たっては、出来る限り集团的に建築出来る場所とし、公共用地等から優先して町が選定する。なお、病院、商店街等から離れた敷地を選定した場合、被災者の交通手段の確保に配慮する。

ウ 仮設住宅の構造・規模

- ・仮設住宅の構造は、鉄骨プレハブ造とする。
- ・規模は入居世帯の人数に応じて定める。
- ・要配慮者等に配慮し、バリアフリー、暑さ（寒さ）対策等を考慮する。

2 公的住宅の提供

(1) 提供住宅の斡旋

県は町の要請に応じて、県提供可能住宅の提供及び他の市町村提供可能住宅の斡旋を行う。

3 公的住宅の提供にかかる町の対応

(1) 必要住宅戸数等の把握

住宅の提供が必要な世帯の数及びその世帯の家族構成、人数、男女別、年齢等必要な事項を把握する。

(2) 提供可能住宅戸数の把握

提供が可能な住宅戸数を把握する。

(3) 県への援助要請

町の提供可能住宅の提供だけでは必要戸数に満たない場合には、県に援助を要請する。この場合は、住宅の提供が必要な世帯の数及びその世帯の世帯主名、家族構成、人数、男女別、年齢を明示して要請する。

(4) 入居者の決定

町が決定する。

県及び他の市町村の提供住宅に入居させる場合は、入居する世帯主名、入居時期を速やかに県に報告する。

4 応急仮設住宅の建設

災害救助法が適用された場合、県が建設する応急仮設住宅は下記による。

(1) 建設用地の提供

町の要請により応急仮設住宅の設置計画に応じて、県公有地を提供する。ただし、当該町において県公有地の確保が困難な場合は両者で協議する。

(2) 仮設住宅の規模

入居予定者の家族構成、人数に応じて建設する仮設住宅の規模、形式を定める。

(3) 仮設住宅の維持管理

仮設住宅の維持管理は、知事が町長に委託する。

(4) 仮設住宅の存置期間

2年間とする。

(5) 建設資材の調達

大規模な被災の場合の応急仮設住宅の建設は、社団法人プレハブ建築協会の協力を得て建設する。

5 応急仮設住宅の建設にかかる町の対応

(1) 建設場所

建設予定場所は、原則として県又は町公有地とするが、私有地の場合は所有者と町との間に賃貸契約を締結するものとし、その場所は飲料水が得やすく保健衛生上適切な場所とする。

(2) 建設着工期限及び貸与期間

災害発生の日から20日以内に着工するものとし、その貸与期間は、原則として完成の日から2年以内とする。

(3) 仮設住宅の規模

入居予定者の家族構成、人数に応じて建設する仮設住宅の規模、形式を定める。

(4) 災害救助法の適用の場合

ア 県への要請

仮設住宅の建設場所、建設戸数、規模・形式及びその世帯主名、家族構成、人数、男女別、年齢を明示して要請する。

イ 建設用地の選定

県と協議の上決定する。

6 応急仮設住宅の運営管理

町は、各応急仮設住宅の適切な運営管理を行う。

(1) 応急仮設住宅における安心・安全の確保

(2) 心のケア対策

孤独死や引きこもりなどを防止するための心のケアへの対策を実施する。

(3) 地域コミュニティの形成

入居者による地域コミュニティの形成及び運営に努めるとともに、運営への女性の参画を推進し、女性を始めとする生活者の意見を反映できるよう配慮する。

(4) 家庭動物対策

応急仮設住宅における家庭動物の受け入れに配慮する。

第3 被災住宅の応急修理

1 方針

地震災害により、住宅が破損し、居住することが出来ないもののうち、特に必要と認められる者に対して住宅の応急修理を行う。

住宅の修理については、借家は家主が、社宅、寮等については事業主が、また公舎、公営住宅については設置主体が行うが、借家等では家主に能力がなく、かつ借家人に能力がないような場合には対象とする。

2 実施内容

(1) 対象者

- ・住家が半壊、半焼し、又は半流失しそのまま当面の日常生活を営むことの出来ない世帯
- ・資力に乏しく、自力で住宅の応急修理を行うことが出来ない世帯

(2) 修理家屋の選定

町長は、民生委員その他関係者の意見を聞き、対象家屋の順位を定めて選定する。

(3) 応急修理

応急修理は、居室、炊事場、便所等生活上欠かすことの出来ない部分を対象とする。

なお、個々の修理部分については、より緊急を要する部分の応急修理で、例えば土台、床、壁、天井、屋根、窓、戸等の修理を行い、畳の入替え、基礎工事等は含まない。

第4 住宅関係障害物除去

住宅関係障害物除去とは、災害救助法でいう「災害によって住居又はその周辺に運ばれた土石、木竹等で、日常生活に著しい障害を及ぼしているものの除去」をいう。

災害救助法に則って行う。

第5 災害復旧用材の確保

町の実施する住宅応急修理において、資材不足が発生した場合、県は資材調達に協力する。

第6 民間賃貸住宅の紹介、斡旋

県は、被災者が民間賃貸住宅への入居を希望する場合、島根県宅地建物取引業協会及び全日本不動産協会島根県本部に協力を要請するとともに、その旨を被災町に通知するものとする。

島根県宅地建物取引業協会及び全日本不動産協会島根県本部は、要請に基づき、無報酬で空き家の紹介、斡旋を行うよう努めるものとする。

被災町は、民間賃貸住宅の紹介、斡旋について、被災者に周知を図るものとする。なお、被災者の早急な住宅確保のため、民間賃貸住宅の借り上げ制度などの確立を図る。

(空白のページ)

第 2 編

第 3 章

地震災害復旧・復興計画

第3章 地震災害復旧・復興計画

第1節 災害復旧事業の実施

第1 基本的な考え方

災害復旧計画においては、地震災害発生により被災した施設の原状復旧にあわせて、再度災害の発生を防止するため、必要な施設の設計又は改良を行う等、将来の災害に備える事業計画を策定し、早期復旧を目標に事業を実施する。

災害復興計画においては、被災前の地域の抱える課題を解決し、被災を契機に都市構造等をより良いものに改変する復興計画を速やかに作成し、関係機関との調整及び合意形成を行い、計画的な復興事業を推進する。

第2 災害復旧事業計画の作成

1 事業計画の作成方針の検討

(1) 県及び町は、被災の状況、地域の特性、関係公共施設管理者の意向等を勘案しつつ、迅速な原状復旧を目指すか、又は更に災害に強い県土づくり等の中長期的課題の解決をも図る計画的復興を目指すかについて早急に検討し、復旧・復興の基本方向を定める。

(2) 被災地の復旧・復興に当たっては、男女共同参画の観点から、復旧・復興のためのあらゆる場・組織に女性の参画を推進する。併せて、要配慮者の参画を促進する。

2 支援体制

復旧・復興に当たり、必要に応じ国、他の地方公共団体等に対し、職員の派遣等協力を求めるものとする。

第3 災害復旧事業の実施

1 公共施設の復旧等

(1) 基本方針

指定行政機関の長及び指定地方行政機関の長、地方公共団体の長、その他執行機関、指定公共機関及び指定地方公共機関、その他法令の規定により災害復旧の実施について責任を有する者が実施する。

地震災害により被害を受けた施設の復旧を迅速に行うため県、町、その他の防災関係機関は、復旧事業を早期に実施するため、実施に必要な職員の配備、職員の応援及び派遣等活動体制について、必要な措置をとるものとする。

(2) 実施計画

ア 被災施設の重要度、被災状況等を検討し、事業の優先順位を定めるとともにあらかじめ定めた物資、資材の調達計画、人材の広域相互応援計画等に関する計画を活用して、迅速

かつ円滑に被災施設の復旧事業を行う。

イ 被災施設の復旧に当たっては、原状復旧を基本にしつつも、再度災害防止等の観点から可能な限り、改良復旧を行うものとする。

ウ 地震災害に伴う地盤の緩みにより土砂災害の危険性が高まっている箇所について、二次災害防止の観点から、可能な限り、土砂災害防止対策を行うものとする。

エ ライフライン交通輸送等の関係機関は、復旧に当たり可能な限り地区別の復旧予定時期を明示するものとする。

オ 被災状況を的確に把握し、速やかに効果のあがるよう、関係機関は十分連絡調整を図り、事業期間の短縮に努める。

カ 建築物の復旧に当たっては、被災度区分判定を実施して該当建築物の取り壊し又は補修・補強の必要性を判断する。

キ 警察は、暴力団等の動向把握を徹底し、復旧・復興事業への参入・介入の実態把握に努めるとともに、関係行政機関、被災町、業界団体等に必要な働きかけを行うなど、復旧・復興事業からの暴力団排除活動の徹底に努める。

ク 事前に策定した災害廃棄物処理計画（震災編）に基づき、必要に応じて、災害廃棄物の広域処理を含めた処理方法を確立するとともに、仮置場、最終処分地を確保し、計画的な分別、保管、収集、運搬及び処分を図ることにより、災害廃棄物の迅速かつ適正な処理を行う。また、廃棄物処理施設については、災害廃棄物を処理しつつ、電力供給や熱供給等の拠点としても活用する。

2 災害復旧事業計画

公共施設の災害復旧事業計画は、おおむね次の計画とする。

(1) 公共土木施設災害復旧事業計画

- ア 河川
- イ 砂防設備
- ウ 林地荒廃防止施設
- エ 地すべり防止施設
- オ 急傾斜地崩壊防止施設
- カ 道路
- キ 下水道

(2) 農林水産業施設災害復旧事業計画

- (3) 都市災害復旧事業計画
- (4) 上、下水道災害復旧事業計画
- (5) 社会福祉施設災害復旧事業計画
- (6) 公立学校施設災害復旧事業計画
- (7) 公営住宅災害復旧事業計画
- (8) 公立医療施設災害復旧事業計画
- (9) 公共建築物災害復旧事業計画
- (10) その他の災害復旧事業計画

3 被災地方公共団体への支援

県は、特定大規模災害を受けた地方公共団体から要請があり、かつ当該地方公共団体の工事の実施体制等の地域の実状を勘案して、円滑かつ迅速な復興のため必要があると認めるときは、その事

務の遂行に支障のない範囲で、当該地方公共団体に代わって工事を行う。

第4 災害復興計画の作成

1 復興計画の作成

- (1) 大規模地震災害により地域が壊滅し、社会経済活動に甚大な障害が生じた災害においては、被災地域の再建は、都市構造の改変、産業基盤の改変を要するような多数の機関が関係する高度かつ複雑な大規模事業となり、これを可及的速やかに実施するため、県及び町は、復興計画を作成し、関係機関の諸事情を調整しつつ計画的に復興を進めるものとする。
- (2) 県は、復興計画の迅速・的確な作成と遂行のための体制整備（地方公共団体間の連携、国との連携、広域調整）を行う。
- (3) 町は、必要に応じ、大規模災害からの復興に関する法律を活用し、国の復興基本方針等に即して復興計画を作成し、同計画に基づき市街地開発事業、土地改良事業等を実施することにより、特定大規模災害により、土地利用の状況が相当程度変化した地域等における円滑かつ迅速な復興を図る。
- (4) 県は、特定大規模災害を受けた市町村から要請があり、かつ、地域の実情を勘案して必要と認めるときは、その事務の遂行に支障のない範囲内で、当該市町村に代わって、円滑かつ迅速な復興を図るために必要な都市計画の決定等を行う。

2 防災まちづくり

- (1) 必要に応じ、県及び町は、再度災害防止及びより快適な都市環境を目指し、町民の安全と環境保全等にも配慮した防災まちづくりを実施するものとする。その際、まちづくりは現在の町民のみならず将来の町民のためのものという理念のもとに、計画作成段階で都市のあるべき姿を明確にし、将来に悔いのないまちづくりを目指すこととし、町民の理解を求めよう努めるものとする。
- (2) 県及び町は、防災まちづくりに当たっては、必要に応じ、避難路、避難先、延焼遮断帯、防災活動拠点ともなる幹線道路、都市公園、河川等の骨格的な都市基盤施設及び防災安全街区の整備、ライフラインの共同収容施設としての共同溝、電線共同溝の整備等、ライフラインの耐震化等、建築物や公共施設の耐震・不燃化、耐震性貯水槽の設置等を基本的な目標とする。この際、都市公園、河川等のオープンスペースの確保等については、単に避難場所としての活用、臨時ヘリポートとしての活用など防災の観点だけでなく、地域の環境保全、レクリエーション空間の確保、景観構成に資するものであり、その点を十分住民に対し説明し、理解と協力を得るように努める。
- (3) 県及び町は、ライフラインの共同収容施設としての共同溝、電線共同溝の整備等については、耐水性等に配慮しつつ、各種ライフラインの特性等を勘案し、各事業者と調整を図りつつ進める。
- (4) 県及び町は、新たなまちづくりの展望、計画決定までの手続、スケジュール、被災者における種々の選択肢等の施策情報等を、住民に対して提供する。
- (5) 県及び町は、建築物等の解体等による石綿の飛散を防止するため、必要に応じ事業者等に

対し、大気汚染防止法に基づき適切に解体等を行うよう指導・助言する。

- (6) 県及び町は、被災地の復興計画の作成に際しては、地域のコミュニティが被災者の心の健康の維持を含め、被災地の物心両面にわたる復興に大きな役割を果たすことに鑑み、その維持・回復や再構築に十分に配慮する。
- (7) 被災した学校施設の復興に当たり、学校の復興とまちづくりの連携を推進し、安全・安心な立地の確保、学校施設の防災対策の強化及び地域コミュニティの拠点形成を図る。

第5 支援体制

復旧・復興に当たり、必要に応じ国、県、他の地方公共団体等に対し、職員の派遣等協力を求める。

第2節 生活再建等支援対策の実施

第1 基本的な考え方

地震災害時に多くの人々が災し、住居や家財の喪失、経済的な困窮や破綻、肉体的・精神的傷病等が生じることを踏まえ、迅速で円滑な災害復旧を図るため、防災関係機関等と協力し、被災者の生活再建のための支援対策を講ずる。

第2 被災者の生活相談

災害時の被災者や事業者の自立復興を支援し、その基盤となる当面の生活の安定のための支援として、生活相談窓口を開設し、被災者の生活相談等に関する対策を行うとともに、被災者等の生活再建に向けて、住まいの確保、生活資金等の支給やその迅速な処理のための仕組みの構築に加え、生業や就労の回復による生活資金の継続的確保、コミュニティの維持回復、心身のケア等生活全般にわたってきめ細かな支援を講じる。

第3 被災者の被災状況の把握

1 罹災証明書の交付

町は、災害の状況を迅速かつ的確に把握するとともに、各種の支援措置を早期に実施するため、災害による住家等の被害の程度の調査や罹災証明書の交付の体制を確立し、遅滞なく、住家等の被害の程度を調査し、被災者に罹災証明書を交付する。

2 被災者台帳の作成

- (1) 町は、必要に応じて、個々の被災者の被害の状況や各種の支援措置の実施状況、配慮を要する事項等を一元的に集約した被災者台帳を作成し、被災者の援護の総合的かつ効率的な実施に努める。
- (2) 県は、災害救助法に基づき被災者の救助を行ったときは、被災者台帳を作成する市町村からの要請に応じて、被災者に関する情報を提供する。

第4 義援金、義援品の受付、配分

県、町、日本赤十字社島根県支部及び関係団体、関係機関は、一般町民及び他の都道府県等から寄託された義援金及び義援品を、効率的に被災者に配分するため、その受付・保管、配分等について相互に協力する。

1 義援金等の受付、配分

(1) 義援金及び見舞金の受付、収納

県は、県に寄託された義援金及び知事あての見舞金を受け付け、収納する。

(2) 義援金の寄託

県で受け付けた義援金は、日本赤十字社島根県支部に設置される配分委員会に寄託する。

(3) 見舞金の取扱

知事あての見舞金の取扱については、別途知事が決定する。

(4) 義援金の受付（町）

町は、町に寄託された義援金及び町長あての見舞金を受け付ける。そのため、義援金の受付体制を確立するとともに、義援金の受付に関する計画を樹立する。

(5) 義援金の配分（町）

町は、県又は日本赤十字社島根県支部等から送付された義援金を被災者に速やかに配分する。その際、基本的な配分方法を決定しておくなどして、できる限り迅速な配分に努める。

(6) 義援金の受付（日赤県支部、県共同募金会）

日本赤十字社島根県支部、社会福祉法人島根県共同募金会等関係機関は、県支部及び町（地区、分区）において寄託された義援金を受け付ける。

(7) 義援金の配分（日赤県支部、県共同募金会）

日本赤十字社島根県支部、社会福祉法人島根県共同募金会等関係機関で受け付けた義援金の町に対する配分は、県、日本赤十字社島根県支部及び日本赤十字社島根県支部に協力する関係団体で設置する配分委員会を組織し、義援金の使用について十分協議の上定めるものとする。その際、基本的な配分方法を決定しておくなどして、できる限り迅速な配分に努める。また、被害が複数の都道府県に渡る広域災害時には、日本赤十字社等義援金収集体は、寄託された義援金を速やかに地方公共団体に配分すべきであることから、義援金の受付方法の工夫や配分基準をあらかじめ定めておくものとする。

2 義援品の受付、配分

(1) 義援品の受付（県）

県は、義援品は原則として受け付けない。ただし、被災者のニーズにあったもので、まとまった単位で送付される企業等からの義援品等に限り受け付ける。その際、内容物の種類、数量等がわかるよう送付リストを事前に提示するよう求めるとともに、仕分け作業の手間がかからないよう配慮を求める。

(2) 義援品の配分及び輸送（県）

県は、義援品を受け付けた場合、日本赤十字社島根県支部と協議し、義援品の町に対する配分を速やかに決定し、県内輸送業者の協力を得る（トラック協会等の輸送協定等による）ことにより指定避難所等町の指定する場所まで輸送し、町に引き渡す。また、日本赤十字社島根県支部に寄託された義援品の輸送に関し、協力する。

(3) 義援品の保管（県）

県は、義援品を受け付けた場合、広域防災拠点、本庁舎等の倉庫、会議室等を臨時使用する等により、義援品を配分するまでの間の一時保管を行う。

(4) 義援品の受付（町）

町は、義援品の受付に関する計画を樹立し、受付体制を確立する。

(5) 義援品の配分（町）

町は、県又は日本赤十字社島根県支部から送付された義援品を受け付けた場合、災害ボランティアほか地域関係団体等の協力を得て、速やかに避難所等において被災者に配分する。

(6) 義援品の保管（町）

町は、義援品の保管場所についてあらかじめ計画を樹立し、被災者に配分するまでの間、一時保管を行う。

(7) 義援品の受付（日赤県支部）

日本赤十字社島根県支部は、義援品は原則として受け付けない。ただし、被災者のニーズにあったもので、まとまった単位で送付される企業等からの義援品等に限り受け付ける。

(8) 義援品の配分及び輸送（日赤県支部）

日本赤十字社島根県支部は、義援品を受け付けた場合、義援品の町に対する配分を速やかに決定し、県の協力を得て輸送し、町に引き渡す。

(9) 義援品の保管（日赤県支部）

日本赤十字社島根県支部は、義援品を受け付けた場合、義援品を配分するまでの一時保管場所として、県支部の倉庫等を利用するが、状況によっては県に集積場所の確保を要請する。

第5 生活資金及び事業資金の融資

1 被災者個人への融資

(1) 生活福祉資金

災害により被害を受けた低所得世帯、障がい者世帯、高齢者世帯に対して速やかに自立更生を促進するため、県社会福祉協議会は、生活福祉資金貸付制度により、民生委員及び町の社会福祉協議会の協力を得て貸付限度額の範囲内において貸付を行う。

なお、この資金は対象世帯であって他の資金制度により借入れることが困難な場合に利用出来るものである。

(2) 住宅復興資金

独立行政法人住宅金融支援機構が指定した災害により被害を受けた住宅の所有者で、地方公共団体から「り災証明書」の発行を受けた者は、住宅金融支援機構法の規定に基づく災害復旧住宅融資を受けることができる。

県は、災害復興住宅融資の適用に関する相談や住宅金融支援機構から受託した工事審査の業務を行う。

(3) 母子寡婦福祉資金

地震災害により被害を受けた母子世帯、寡婦世帯等に対して、必要に応じて資金の貸付けを行う。

2 被災中小企業への融資

県は、地震災害により被災した中小企業の再建を促進するため必要な資金の融資等が迅速かつ円滑に行われるよう以下の措置を講ずる。

- (1) 県中小企業制度融資及び高度化資金貸付制度を活用し、緊急融資等を行う。
- (2) 日本政策金融公庫及び株式会社商工組合中央金庫の災害復旧貸付等の適用について、関係機関に要請する。
- (3) 設備資金借主及び設備貸与借主に対し貸付金（貸与料）の償還免除（対象物が滅失したとき）、あるいは、償還期間の延長を行うよう（財）しまね産業振興財団に指示する。
- (4) 高度化資金借主に対し貸付金の償還期間の延長を行う。
- (5) 金融機関、商工団体及び信用保証協会に対し、貸付手続きの迅速化、貸付条件の緩和等について特別配慮を要請する。

3 被災農林水産業関係者への融資等

県は、地震により被害を受けた農林水産業者又は団体の復旧を促進し、農林漁業の生産力の維持と経営の安定を図るために必要な資金の融通等が迅速かつ円滑に行われるよう、以下の措置を講ずる。

- (1) 天災融資法の適用に基づく天災資金の円滑な融資を図る。
- (2) 農業経営資金（災害資金等）の円滑な融資を図る。
- (3) 日本政策金融公庫資金（農林水産事業）の融資及び既貸付金の貸与条件緩和等を関係機関に要請する。
- (4) 農業近代化資金、農業改良資金、林業・木材産業改善資金の既貸付金の償還猶予等を行う。
- (5) 農業災害補償法等に基づく農業共済組合の災害補償業務の迅速、適正化を図り、必要な場合は早期に共済金の支払いができるよう要請する。
- (6) 漁船損害等保障法に基づく漁船保険組合の災害補償業務の迅速、適正化を図り、必要な場合は早期に保険金の支払いができるよう措置する。

第6 郵便・電話等の支援措置 日本郵便株式会社中国支社

1 郵便関係

(1) 小包郵便物及び現金書留の料金の免除

日本郵便株式会社が公示した場合は、当該災害地の被災者の救助を行う地方公共団体又は日本赤十字社に充てた救助用物資を内容とする小包郵便物及び現金書留の料金を免除する。

(2) 郵便はがき等の無償交付

災害救助法適用時に、り災世帯当たり通常郵便はがき5枚以内及び郵便書簡1枚を交付する。

2 電話関係

次のような通話にかかる料金を免除する。

- ・大規模地震対策特別措置法（以下「法」という。）第9条の規定による警戒宣言が発せられた場合に、地震防災対策強化地域（法第3条第1項）に指定された地域及び、強化地域以外でNTT西日本が特に必要があると認める地域内に設置されている公衆電話の電話機等であって、NTT西日本が指定するものから行うダイヤル通話
- ・災害が発生した場合に、NTT西日本が指定する公衆電話の電話機等からの通話のうち、り災者が行う通話

3 為替貯金関係

取扱局、取扱期間及び取扱事務の範囲を指定して払いもどし等の為替貯金業務の特別取扱を行う。なお、災害救助法が発動された場合は、日本郵便株式会社中国支社からの指示を待たず郵便局長限りで取扱いができる。

4 簡易保険関係

取扱局を指定して、保険証書等提出種類の全部又は一部が提出できない場合でも、保険金、貸付金等の支払い及び保険料の払込みの猶予を行う。

なお、災害救助法が発動された場合は、支社から指示を待たず郵便局長限りで取扱いができる。

5 災害寄附金の料金免除の取扱い

地方公共団体、中央共同募金会等からの申請を待って被災者救援を目的とする寄附金を郵便振替により省令で定める法人の口座に送金する場合における通常払込み及び通常振替の料金の免除の取扱いを実施する。

第7 税等の徴収猶予、減免

被災した町民や事業者の自立復興を支援するため以下の対策を行うとともに、広報等による情報提供や情報提供窓口の設置を検討する。

1 県税の徴収猶予及び減免等

県は被災した納税者又は特別徴収義務者に対し、法律及び条例の規定に基づき、申告、申請、請求、その他の書類の提出又は納付若しくは納入に関する期限の延長、徴収猶予及び減免の措置を災害の状況に応じて実施する。

2 国税等の徴収猶予及び減免

国及び町は、被災者の納付すべき国税及び地方税について、法令及び条例の規定に基づき、申告、申請、請求、その他書類の提出又は納付若しくは納入に関する期限の延長、税（延滞金等を含む）の徴収猶予及び減免の措置を災害の状況に応じて実施する。

3 国民健康保険料の徴収猶予及び減免

保険者は、被災者が納付すべき国民健康保険料について、法令及び条例の規定に基づき、徴収猶予及び減免の措置を災害の状況に応じて実施する。

県は、保険者に対して、必要な指導、助言を行う。

4 後期高齢者医療保険料の徴収猶予及び減免

後期高齢者広域連合は、被災者が納付すべき後期高齢者医療保険料について、法令及び条例の規定に基づき、徴収猶予及び減免の措置を災害の状況に応じて実施する。

県は、後期高齢者広域連合に対して、必要な指導、助言を行う。

5 国民健康保険被保険者に係る一部負担金の減免

保険者は、被災者が保険医療機関等で支払う一部負担金を支払うことが困難と認められる場合は、法令等に基づき減免の措置を災害の状況に応じて実施する。

県は、保険者の行う措置に対して、必要な指導、助言を行う。

6 後期高齢者医療被保険者に係る一部負担金の減免

後期高齢者広域連合は、被災者が保険医療機関等で支払う一部負担金を支払うことが困難と認められる場合は、法令等に基づき減免の措置を災害の状況に応じて実施する。

県は、後期高齢者広域連合に対して、必要な指導、助言を行う。

7 福祉施設の費用負担の減免

町は福祉施設の入所等に係る費用負担の徴収に関し、被災者については法令等に基づき期限の延長及び減免の措置を災害の状況に応じて実施する。

第8 災害弔慰金・災害障害見舞金等の支給

県は、災害弔慰金・災害障害見舞金の支給及び災害援護資金の貸付について次に示す措置を講じるべく、町を指導・助成する。

災害弔慰金の支給等に関する法律に基づき、自然災害（以下「災害」という。）により死亡した者の遺族に対して支給する災害弔慰金、災害により精神又は身体に重度の障がいを受けた者に対して支給する災害障害見舞金及び災害により被害を受けた世帯の世帯主に対して貸し付ける災害援護資金について町が実施主体となり、条例に基づき実施する。

- 1 災害弔慰金の支給
- 2 災害障害見舞金の支給
- 3 災害援護資金の貸付

第9 被災者生活再建支援法等に基づく支援

被災地方公共団体のみでは対応が困難な一定規模以上の災害について、「被災者生活再建支援

法（平成10年法律第66号。以下、「法」という。）に基づいて全国の都道府県が相互秩序の観点から拠出した基金を活用して、被災世帯に対し支援金を支給し、国がその費用を助成することにより被災者を支援する制度が創設された。

県は、自然災害によりその生活基盤に著しい被害を受けた者に対し、支援金を支給するための措置を定め、その生活の再建を支援し、町民の生活の安定と被災地の速やかな復興に資することを目的に支援を行う。

また、被災者生活再建支援法の適用条件に満たない規模の自然災害が発生した際に、同法の趣旨を踏まえ、独自の支援措置を講じることができるよう、必要な措置を講じるものとする。

1 対象災害及び被災世帯

(1) 対象災害

法の対象となる災害のうち、地震災害関連の自然災害は、地震等の災害現象であり、人為的な原因により生ずる火災・事故等被害は含まれない。また、以下に示すように、一定の世帯数以上が全壊した自然災害である必要がある。

ア 災害救助法施行令（昭和22年政令第225号）第1条第1項第1号又は第2号のいずれかに該当する被害（同条第2項のみなし規定により該当することとなるものを含む。）が発生した町における自然災害。

イ 10以上の世帯の住宅が全壊した町における自然災害。

ウ 100以上の世帯の住宅が全壊した都道府県における自然災害。

エ ア又はイの町を含む都道府県で5以上の世帯の住宅が全壊した町（人口10万人未満に限る）における自然災害

オ ア～ウの区域に隣接し、5以上の世帯の住宅が全壊した町（人口10万人未満に限る）における自然災害

カ ア若しくはイの町を含む都道府県又はウの都道府県が2以上ある場合に、5世帯以上の住宅全壊被害が発生した町（人口10万人未満に限る）又は2世帯以上の住宅全壊被害が発生した町（人口5万人未満に限る）における自然災害

※ エ～カの人口要件については、合併前の旧町単位でも適用可などの特例措置あり（合併した年と続く5年間の特例措置）

(2) 被災世帯

県は、(1)の自然災害により、その居住する住宅が全壊する等生活基盤に著しい被害を受けた者に対して支援金を支給する。

ア その居住する住宅が全壊した世帯。

イ その居住する住宅が半壊し、又はその居住する住宅の敷地に被害が生じ、当該住宅の倒壊による危険を防止する必要があること、当該住宅に居住するために必要な補修費等が著しく高額となること、その他これらに準ずるやむを得ない事由により、当該住宅を解体し、又は解体されるに至った世帯。

ウ 火砕流等による被害が発生する危険な状況が継続することその他の事由により、その居住する住宅が移住不能のものとなり、かつ、その状態が長期にわたり継続することが見込まれる世帯。

エ 住宅が半壊し、大規模な補修を行わなければ居住することが困難である世帯（大規模半壊）

(3) 支給内容及び支給額

支給額は、以下の2つの支援金の合計額となる。（世帯人数が1人の場合は、各該当欄の3

／4の額)

① 住宅の被害程度に応じて支給する支援金（基礎支援金）

住宅の被害 程度 支給額	全 壊 (2)アに該当)	解 体 (2)イに該当)	長期避難 (2)ウに該当)	大規模半壊 (2)エに該当)
	100万円	100万円	100万円	50万円

② 住宅の再建方法に応じて支給する支援金（加算支援金）

住宅の再建 方法 支給額	建設・購入	補 修	賃 貸 (公営住宅以外)
	200万円	100万円	50万円

※一旦住宅を賃貸した後、自ら居住する住宅を建設・購入（又は補修）する場合は、合計で200（又は100）万円

2 支援金の支給

支援金の支給については、被災者の生活再建が速やかに行われるよう、国、県、町等は良好な連絡体制を維持し、その円滑かつ的確な実施の徹底を図る。

支援金の支給事務の流れは、以下に図示するとおりである。

町は、被災住民が提出した申請書を取りまとめ（住家等の被害の程度の調査は町が行う。）、県に送付する。なお、被災者生活再建支援金の支給に係る被災者からの申請を迅速かつ的確に処理するため、申請書等の確認及び県への送付に関する業務の実施体制の整備等を図る。

県は、県の区域内において、被災町から送付された申請書を取りまとめ、被災者生活再建支援法人（以下、「支援法人」という。）に送付し、被災世帯の世帯主に対し自立した生活を開始するために必要な経費に充てるものとして支援金の支給を行う。なお、県は支援金の支給に関する事務を支援法人へ委託している。

図1 支給事務の流れ

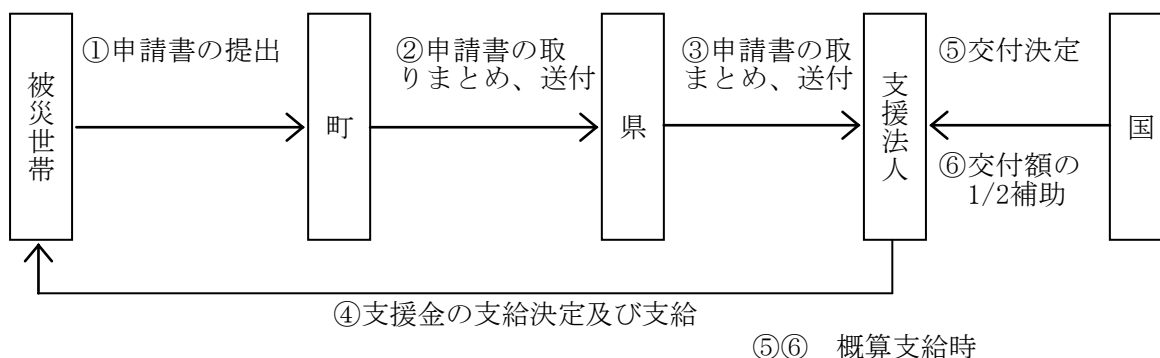

3 県単被災者生活再建支援制度に基づく支援

自然災害の規模が法に定める規模に達しないため、法による支援を受けられない者に対し、県は「島根県被災者生活再建支援交付金要綱」に基づき、町が法に基づく支給要件等と同等の内容の支援金を支給する場合において、当該町に対し支援金に相当する額の2分の1を乗じて得た額を島根県被災者生活支援再建支援金として交付する。支給事務の基本的流れは以下に図示するとおりである。

図2 支給事務の基本的流れ

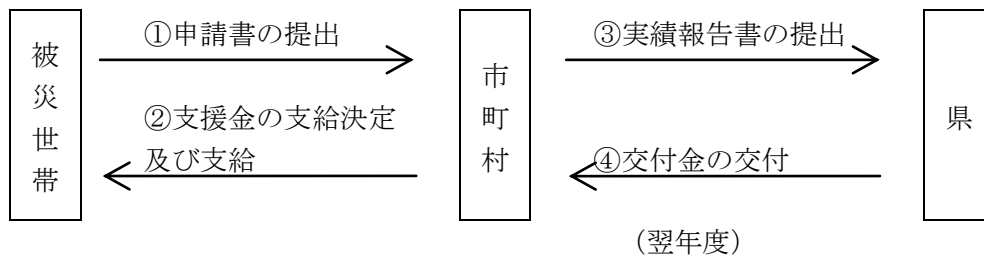

第3節 激甚災害の指定

第1 基本的な考え方

「激甚災害に対処するための特別の財政援助等に関する法律」（以下「激甚法」という。）は著しく激甚である災害が発生した場合における国の地方公共団体に対する特別の財政援助又は被災者に対する特別の財政措置について定めている。

県の地域に、大規模な災害が発生した場合、県としても迅速かつ適切な応急復旧を実施するため「激甚法」による助成援助等を受けることが必要である。

そこで、災害の状況を速やかに調査し、実情を把握して早期に激甚災害の指定を受けられるよう措置し、復旧事業費負担の適正化と迅速な復旧に努める。

関係法令

災害対策基本法（昭36法223号）第97～98条

激甚災害に対処するための特別の財政援助等に関する法律（昭37法150号）

第2 激甚災害指定手続

町長は、大規模な地震災害が発生した場合、激甚災害指定基準又は局地激甚災害指定基準を十分考慮して、県知事に査定事業費等を報告する。

県知事は、所定の指定行政機関を通じ、内閣総理大臣にこれを報告する。

報告を受けた内閣総理大臣は、中央防災会議の意見を聞き、激甚災害として指定すべき災害かどうか判断する。この場合、中央防災会議は、激甚災害指定基準又は局地激甚災害指定基準に基づいて、激甚災害として指定すべき災害かどうかを答申することとなる。この手続きを図示すると次のとおりである。

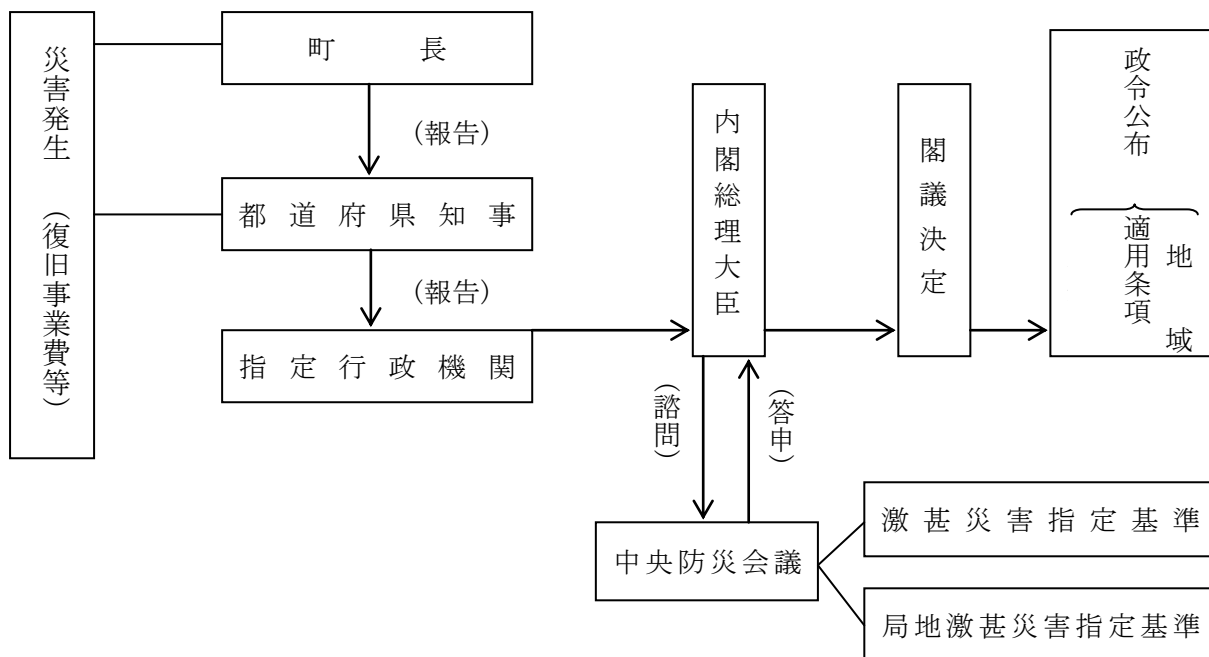

(注) 局地激甚災害の指定については、1月から12月までに発生した災害を一括して翌年の1月～2月頃に手続きを行う。

第3 激甚災害指定基準

昭和37年12月7日中央防災会議が決定した基準であり、国が特別の財政援助等の措置を行う必要がある事業の種類別に次のように基準を定めている（H28.2.9最新改正）。

適用条項	適用措置	指定基準
第2章 (第3条) (第4条)	公共土木施設災害復旧事業等に関する特別の財政援助	A 公共施設災害復旧事業費等の査定見込額 > 全国標準税収入 × 0.5%
		B 公共施設災害復旧事業費等の査定見込額 > 全国標準税収入 × 0.2% かつ (1) 一の都道府県の査定見込額 > 当該都道府県の標準税収入 × 25%の県が1以上 又は (2) 県内市町村の査定見込総額 > 県内全市町村の標準税収入 × 5%の県が1以上
第5条	農地等の災害復旧事業等に係る補助の特別措置	A 農地等の災害復旧事業費等の査定見込額 > 全国農業所得推定額 × 0.5%
		B 農地等の災害復旧事業費等の査定見込額 > 全国農業所得推定額 × 0.15% かつ (1) 一の都道府県の査定見込額 > 当該都道府県の農業所得推定額 × 4%の県が1以上 又は (2) 一の都道府県の査定見込額 > 10億円.....の県が1以上
第6条	農林水産業共同利用施設災害復旧事業費の補助特例	(1) 第5条の措置が適用される場合 又は (2) 農業被害見込額 > 全国農業所得推定額 × 1.5% で第8条の措置が適用される場合 ただし、(1)(2)とも、当該被害見込額が5千万円以下の場合を除く。 ただし、上記に該当しない場合であっても、水産業共同利用施設に係るものについて、当該災害に係る漁業被害見込額が農業被害見込額を超え、かつ次のいずれかに該当する激甚災害に適用する。 (3) 漁船等の被害見込額 > 全国漁業所得推定額 × 0.5% 又は (4) 漁業被害見込額 > 全国漁業所得推定額 × 1.5% で第8条の措置が適用される場合 ただし、(3)(4)とも、水産業共同利用施設に係る被害見込額が5千万円以下の場合を除く。
第8条	天災による被害農林漁業者等に対する資金の融通に関する暫定措置の特例	A 農業被害見込額 > 全国農業所得推定額 × 0.5%
		B 農業被害見込額 > 全国農業所得推定額 × 0.15% かつ 一の都道府県の特別被害農業者 > 当該都道府県の農業者 × 3%の県が1以上 ただし、A Bとも、高潮、津波等特殊な原因による災害であって、その被害の態様から、この基準によりがたいと認められるものについては、災害の発生のとど被害の実情に応じて個別に考慮する。
第11条の2	森林災害復旧事業に対する補助	A 林業被害見込額 > 全国生産林業所得推定額 × 5%
		B 林業被害見込額 > 全国生産林業所得推定額 × 1.5% かつ (1) 一の都道府県の林業被害見込額 > 当該都道府県の生産林業所得推定額 × 60%の県が1以上 又は (2) 一の都道府県の林業被害見込額 > 全国生産林業所得推定額 × 1%の県が1以上 ただし、A Bとも、林業被害見込額は樹木に係るものに限り、生産林業所得推定額は木材生産部門に限る。
第12条	中小企業信用保険法に	A 中小企業関係被害額 > 全国中小企業所得推定額 × 0.2%

第13条	よる災害関係保証の特例 小規模企業者等設備導入資金助成法による貸付金の償還期間等の特例	B 中小企業関係被害額>全国中小企業所得推定額×0.06% かつ (1) 一の都道府県の中小企業関係被害額 >当該都道府県の中小企業所得推定額×2%の県が1以上 又は (2) 一の都道府県の中小企業関係被害額>1,400億円.の県が1以上 ただし、火災の場合又は第12条の適用の場合における中小企業関連被害額の全国中小企業所得推定額に対する割合については、被害の実情に応じ特例的措置を講ずることがある。
第16条 第17条 第19条	公立社会教育施設災害復旧事業に対する補助 私立学校施設災害復旧事業に対する補助 町が施行する感染症予防事業に関する負担の特例	第2章（第3条及び第4条）の措置が適用される場合 ただし、当該施設に係る被害又は当該事業量は軽微であると認められる場合を除く

適用条項	適用措置	指 定 基 準
第22条	罹災者公営住宅建設等事業に対する補助の特例	A 被災地全域滅失戸数≥4,000戸 B (1) 被災地全域滅失戸数≥2,000戸 かつ 一の町の区域内の滅失戸数≥200戸又は住宅戸数1割以上の市町村が1以上 又は (2) 被災地全域滅失戸数≥1,200戸 かつ 一の町の区域内の滅失戸数≥400戸又は住宅戸数の2割以上の市町村が1以上 ただし、(1)(2)とも、火災の場合における被災地全域の滅失戸数については、被害の実情に応じ特例的措置を講ずることがある。
第24条	小災害債に係る元利償還金の基準財政需要額への算入等	第2章（第3条及び第4条）又は第5条の措置が適用される場合
第7条	開拓者等の施設の災害復旧事業に対する補助	災害の実情に応じ、その都度検討する
第9条	森林組合等の行う堆積土砂の排除事業に対する補助	
第10条	土地改良区等の行う湛水排除事業に対する補助	
第11条	共同利用小型漁船の建造費の補助	
第14条	事業協同組合等の施設の災害復旧事業に対する補助	
第20条	母子及び寡婦福祉法による国の貸付けの特例	
第21条	水防資材費の補助の特例	
第25条	雇用保険法による求職者給付の支給に関する特例	

第4 局地激甚災害指定基準

災害を町段階の被害の規模でとらえ、激甚災害として指定するため、昭和43年11月22日中央防災会議が次のように基準を定めている(H28.2.9最新改正)。

適用条項	適用措置	指定基準
第2章 (第3条) (第4条)	公共土木施設災害復旧事業等に関する特別の財政援助	<p>次のいずれかに該当する災害</p> <p>① (イ) 当該町が負担する公共施設災害復旧事業費等の査定事業額$>$当該町の標準税収入$\times 50\%$ (査定事業費が1千万円未満のものを除く。)</p> <p>(ロ) 当該町の標準税収入が50億円以下であり、かつ、当該町が負担する公共施設災害復旧事業費等の査定事業額が2億5千万円を超える町 当該町が負担する公共施設災害復旧事業費等の査定事業額$>$当該町の標準税収入$\times 20\%$</p> <p>(ハ) 当該町の標準税収入が50億円を超え、かつ、100億円以下の町 当該町が負担する公共施設災害復旧事業費等の査定事業額$>$当該町の標準税収入$\times 20\% +$(当該町の標準税収入$- 50$億円)$\times 60\%$ ただし、この基準に該当する町ごとの査定事業費を合算した額がおおむね1億円未満である場合を除く</p> <p>② ①の公共施設災害復旧事業等の事業費の査定見込額からみて①に掲げる災害に明らかに該当することとなると見込まれる災害(当該災害に係る被害箇所の数がおおむね十未満のものを除く。)</p>
第5条	農地等の災害復旧事業等に係る補助の特別措置	<p>次のいずれかに該当する災害</p> <p>① 当該町内の農地等の災害復旧事業に要する経費$>$当該町の農業所得推定額$\times 10\%$ (災害復旧事業に要する経費が1千万円未満のものを除く。) ただし、当該経費の合算額がおおむね5千万円未満である場合を除く。</p> <p>② ①の農地等の災害復旧事業に要する経費の見込額からみて①に掲げる災害に明らかに該当することとなると見込まれる災害(当該災害に係る被害箇所の数がおおむね十未満のものを除く。)</p>
第6条	農林水産業共同利用施設災害復旧事業費の補助特例	<p>次のいずれかに該当する災害</p> <p>① 当該町内の農地等の災害復旧事業に要する経費$>$当該町の農業所得推定額$\times 10\%$ (災害復旧事業に要する経費が1千万円未満のものを除く。) ただし、当該経費の合算額がおおむね5千万円未満である場合を除く。</p> <p>② ①の農地等の災害復旧事業に要する経費の見込額からみて①に掲げる災害に明らかに該当することとなると見込まれる災害(当該災害に係る被害箇所の数がおおむね十未満のものを除く。) ただし、上記に該当しない場合であっても、水産業共同利用施設に係るものについて、当該町の漁業被害額が当該町内の農業被害額を超え、 かつ 当該町内の漁船等の被害額$>$当該町の漁業所得推定額$\times 10\%$ (漁船等の被害額が1千万円未満のものを除く。) ただし、これに該当する町ごとの当該漁船等の被害額を合算した額がおおむね5千万円未満である場合を除く。</p>
第11条の2	森林災害復旧事業に対する補助	<p>当該町内の林業被害見込額(樹木に係るもの) $>$当該町に係る生産林業所得推定額(木材生産部門)$\times 1.5$ (林業被害見込額が当該年度の全国生産林業所得(木材生産部門)推定額のおおむね0.05%未満のものを除く)</p> <p>かつ</p> <p>(1) 大火による災害にあつては、要復旧見込面積> 300ha 又は</p> <p>(2) その他の災害にあつては、要復旧見込み面積$>$当該町の民有林面積(人工林に係るもの)$\times 25\%$</p>

適用条項	適用措置	指 定 基 準
第12条 第13条	中小企業信用保険法による災害関係保証の特例 小規模企業者等設備導入資金助成法による貸付金の償還期間等の特例	中小企業関係被害額>当該町の中小企業所得推定額×10% (被害額が1千万円のものを除く) ただし、当該被害額を合算した額がおおむね5千万円未満である場合を除く。
第24条	小災害債に係る元利償還金の基準財政需要額への算入等	第2章(第3条及び第4条)又は第5条の措置が適用される場合

なお、局地激甚災害指定基準による公共土木施設等及び農地等に係わるものについては、災害査定によって決定した災害復旧事業費を指標としているため、翌年になってから指定することとなっている。

この場合、公共土木施設等については、所定の調査表により、局地激甚災害に関する必要な事項等を調査する。

第5 特別財政援助等の申請手続等

1 町

町長は、激甚災害の指定を受けたときは、速やかに関係調書等を作成し、県関係部局に提出しなければならない。

2 県

県関係部局は、激甚法に定められた事業を実施する。

激甚災害の指定を受けたときは、県関係部局は、事業の種別ごとに激甚法及び算定の基礎となる法令に基づき負担金、補助等を受けるための手続その他を実施する。

第6 激甚法に定める事業及び関係部局

激甚法に定める事業及び関係部局は次のとおりである。

適用条項	事 業 名	県関係部局名
第 3 条	1 公共土木施設災害復旧事業	農林水産部
	2 公共土木施設災害関連事業	土 木 部
	3 公立学校施設災害復旧事業	教 育 庁
	4 公営住宅施設災害復旧事業	土 木 部
	5 生活保護施設災害復旧事業	健康福祉部
	6 児童福祉施設災害復旧事業	
	7 老人福祉施設災害復旧事業	
	8 身体障がい者社会参加支援施設災害復旧事業	

適用条項	事業名	県関係部局名
第3条	9 障害者支援施設、地域活動支援センター、福祉ホーム又は障害者福祉サービス（生活介護、自律訓練、就労移行支援又は就労継続支援に限る）の事業の用に供する施設の災害復旧事業	健康福祉部
	10 婦人保護施設災害復旧事業	
第3条及び第19条	11 感染症予防事業	健康福祉部
	12 感染症指定医療機関災害復旧事業	
第3条及び第9条	13 堆積土砂排除事業	農林水産部 土木部
第3条及び第10条	14 湛水排除事業	
第5条	15 農地、農業用施設若しくは林道の災害復旧事業又は当該農業用施設若しくは林道の災害復旧事業に係る災害関連事業	農林水産部
第5条及び第6条	16 農林水産業共同利用施設災害復旧事業	農林水産部
第7条	17 開拓者等の施設の災害復旧事業	農林水産部 商工労働部
第8条	18 天災による被害農林漁業者等に対する資金の融通に関する暫定措置	
第11条 第11条の2	19 共同利用小型漁船の建造費の補助	農林水産部 商工労働部
	20 森林災害復旧事業	
第12条	21 中小企業信用保険法による災害関係保証の特例	農林水産部 商工労働部
第13条	22 小規模企業者等設備導入資金助成法による貸付金等の償還期間等の特例	
第14条	23 事業協同組合等の施設の災害復旧事業	農林水産部 商工労働部
第16条	24 公立社会教育施設災害復旧事業	
第17条	25 私立学校施設の災害復旧事業	総務部
第20条	26 母子及び寡婦福祉法による国の貸付の特例	健康福祉部
第21条	27 水防資材費の補助の特例	土木部
第22条	28 災者公営住宅建設等事業に対する補助の特例	
第24条	29 公共土木施設、農地及び農業用施設等小災害に係る地方債の元利償還金の交付税の基準財政需要額への算入	総務部 農林水産部 土木部 教育庁
第25条	30 雇用保険法による求職者給付の支給に関する特例	商工労働部

(空白のページ)

奥出雲町地域防災計画 (資料編)

平成29年9月改訂

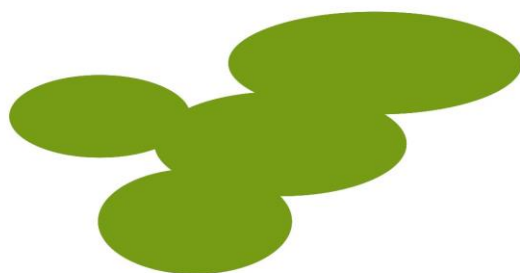

島根県 奥出雲町

奥出雲町地域防災計画（資料編） 目次

資料No	付 属 資 料 名
1	指定避難所一覧表
2	自治会別避難所一覧表
3	土砂災害警戒区域一覧表
4	土砂災害警戒情報（CL基準）
5	河川等の重要水防区域及び危険箇所一覧表
6	警戒ため池一覧表
7	ヘリコプター離発着場一覧表
8	緊急通行車両等事前届出書
9	輸送・運送業者一覧表
10	消防団編成及び施設等の現況
11	災害体制動員計画
12	被害報告様式
13	医療機関及び助産機関一覧表
14	ダム施設一覧表
15	製パン業者一覧表
16	学校給食施設一覧表
17	米穀、副食、調味料等の調達業者一覧表
18	物資の調達先
19	消毒薬、薬剤散布用器材等の調達先
20	公共施設等電話・有線番号簿
21	災害に関する協定
22	福祉避難所一覧表
23	応急仮設住宅建設候補地調書
24	雪崩危険箇所

奥出雲町指定避難所施設一覧表

地区	NO	施設名	住所	電話番号	情報番号	収容人数	特殊 公衆電話
布勢	1	佐白ふれあいセンター	佐白1721		21-3103	40	
	2	布勢小学校屋内体育場	八代220	54-9020	21-1518	260	
	3	布勢コミュニティセンター	馬馳13-4	54-1504	22-3022	110	○
三成	4	高尾小学校屋内体育場	高尾823	54-9030	33-0359	150	
	5	三成中央公民館	三成445	54-1311	31-1311	70	○
	6	町民体育館	三成445-3	54-1311	31-1311	530	
	7	カルチャープラザプラザ仁多	三成436	54-2080	31-2080	535	
	8	三成小学校屋内体育場	三成348	54-1015	31-1015	260	
	9	奥出雲スポーツセンター	三成1625-1		31-3087	380	
亀嵩	10	仁多中学校屋内体育場	三成1634-7	54-1125	36-1125	360	
	11	亀嵩小学校屋内体育場	亀嵩2206	57-0012	71-0012	370	
	12	亀嵩基幹集落センター	亀嵩2215-1	57-0616	71-0616	50	○
阿井	13	旧高田小学校屋内体育場	高田25-2	57-9010	72-0014	240	
	14	真地コミュニティセンター	上阿井1552-2		63-3160	40	
	15	上阿井交流センター	上阿井1108-2	56-0331	62-0331	40	
	16	阿井小学校屋内体育場	上阿井110	56-0033	62-0033	300	
三沢	17	あいコミュニティセンター	下阿井355-1	56-0100	61-0100	100	○
	18	三沢公民館	三沢383	54-0331	81-0331	70	○
鳥上	19	三沢小学校屋内体育場	三沢1099-7	54-0777	81-0777	260	
	20	鳥上コミュニティセンター	竹崎43-1	52-1019	22-1019	50	○
	21	ヴィラ船通山	竹崎488-1	52-0234	20-0234	50	
横田	22	鳥上小学校屋内体育場	大呂1151-2	52-0129	20-0129	200	
	23	横田コミュニティセンター	横田1037	52-2022	20-4700	200	○
	24	横田小学校屋内体育場	横田1025-1	52-0165	20-0165	300	
	25	横田高校屋内体育場	稲原2178-1	52-1511	20-1511	300	
	26	横田中学校屋内体育場	稲原2050-3	52-2331	20-2331	300	
八川	27	横田定住促進センター	横田1091	52-2112	20-4503	50	
	28	八川コミュニティセンター	下横田456-1	52-0241	20-0241	100	○
馬木	29	八川小学校屋内体育場	下横田500-2	52-0211	20-0211	200	
	30	馬木コミュニティセンター	大馬木1968-2	53-0201	30-0201	50	○
	31	馬木小学校屋内体育場	大馬木1857-1	53-0109	30-0109	200	

自治会別身近な避難所（一次避難所）一覧表

地区 地区別	自治会	身近な避難場所(一次避難所)			
		施設名	収容人員	電話番号	情報番号
布勢	佐白町	佐白ふれあいセンター	40		21-3103
	佐白	佐白温泉「長者の湯」	20		21-3101
	公社佐山団地	佐白ふれあいセンター			
	上布施	上布施自治会集会所	30		21-3104
		佐白ふれあいセンター	40		21-3103
	八代西部	八代西部公会堂	15		21-3106
	八代町	八代町公会堂	20		21-3107
	八代本町	八代本町公会堂	60		21-3108
		八代東部公会堂	25		21-3109
	八代東部	清水廻集会所			
		仰支斯里神社	50		
	中村	中村集会所	15		21-3110
	馬馳上	馬馳上公会堂	25		22-3111
	公社馬馳団地	布勢コミュニティーセンター			
		馬馳下自治会集会所	50		22-3113
	馬馳下	馬場公会堂	10		22-3114
		佐々木集会所	20		22-3112
	上三所西部	上三所西部公会堂	50		22-3115
上三所中央	上三所ひがし公会堂	35		22-3117	
上三所東部	上三所ひがし公会堂	35		22-3117	
土屋	上三所ひがし公会堂	35		22-3117	
三成	上高尾	高尾小学校	199	54-9030	33-0359
	尾白	尾白公会堂	20		37-3120
	下高尾	下高尾ふれあいセンター	40		33-2234
		下高尾集落営農組合作業場	80		33-2234
		野土みずの里	10		
		三成分団第6部消防格納庫	14		33-3042
	宇根	(町民体育館)	900	54-1311	31-1311
	美女原	美女原自治会集会所	20		31-3121
	上三成上	(町民体育館)	900	54-1311	31-1311
		(カルチャープラザ仁多)	535	54-2080	31-2080
	上三成中	(町民体育館)	900	54-1311	31-1311
		(カルチャープラザ仁多)	535	54-2080	31-2080
	上三成下	(三成小学校)	362	54-1015	31-1015
		(三成小学校)	362	54-1015	31-1015
	上本町	(仁多中学校)	593	54-1125	36-1125
	三成本町	本町下班一社会福祉協議会	65	54-0800	31-0800
		中町下班一(三成小学校)	295	54-1015	31-1015
		大正町班一介護老人保健施設	165	54-2060	31-2060
		寺町班一社会福祉協議会	65	54-0800	31-0800
		暮地班一暮地公会堂	15		31-3123
	湯の原	湯の原公民館	30		32-3124
	宮の町	宮の町集会所	40		32-3125
	朝日町	朝日町自治会館	30		32-3126
	矢谷	矢谷公会所	25		32-3127
	矢谷団地	雇用促進住宅集会所			
	下三所	下三所自治会集会所	35		32-3128
	石原・里田	石原公会堂	25		34-3129
		里田公会堂	15		34-3130
	角木・乙多田	角木集会所	20		34-3131
		乙多田集会所	10		34-3132
	滝の上	滝の上第1集会所	25		36-3134
		滝の上第2集会所	40		36-3133
	公社滝の上団地	三成団地公会堂			
	滝の上第一町営住宅	滝の上団地公会堂			
	滝の上第二町営住宅	滝の上集会所			
	滝の上第三町営住宅	滝の上団地公会堂			
	滝の上第一定住住宅	滝の上第二集会所			
	滝の上第二定住住宅	滝の上第二集会所			
	大正町職員住宅	三成集会所			
寺町宿舎	三成集会所				
前布施	三成団地集会所	30		36-3105	
雇用促進住宅	(町民体育館)	530	54-1311	31-1311	
県宿舎	町民体育館				
ヤングセトル	町民体育館				

自治会別身近な避難所（一次避難所）一覧表

地区 地区別	自治会	身近な避難場所(一次避難所)			
		施設名	収容人員	電話番号	情報番号
亀嵩	上分	上分公会堂	40		71-3140
	西湯野	西湯野集会所	20		71-3141
		総光寺	50		71-0046
	中湯野	中湯野集会所	25		71-3143
		久比須	久比須自治会館	50	
	谷奥	谷奥公会堂	25		71-3146
		覚融寺	60		71-0044
	亀嵩町	亀嵩町自治会館	40		71-3150
	公社亀嵩団地	中湯野集会所			
	梅木	中央家畜集合所	165		71-3059
	大内原	大内原公会堂	25		71-3147
		簾集会所	10		74-3151
	郡	(高田コミュニティセンター)	100		72-3031
		郡公会堂	35		72-3152
	琴枕	琴枕集会所	20		72-3154
(高田コミュニティセンター)		100		72-3031	
高田	高田自治会集会所	25		72-3155	
玉峰苑	玉峰苑				
阿井	真地	真地コミュニティセンター	55		63-3160
	米原	米原生活改善センター	10		62-3161
	上町	阿井分団第2部消防格納庫	15		62-3062
		上町生活改善センター	15		62-3162
	本町	上阿井交流センター	20		62-3163
			20		62-0247
	上阿井町	三和会館	15		62-3165
		福原集会所	25		62-3164
	福平	平自治会館	20		62-3166
		(阿井小学校)	340	56-0033	62-0033
	下口	下口福祉センター	15		62-3167
	川東	川東生活改善センター	20		62-3168
	雲崎	雲崎自治会集会所「雲崎つどいの舎」	20		62-3169
		堀自治会集会所	25		61-3171
	山根	山根自治会館	15		61-3172
	公社下阿井第二団地	あいコミュニティセンター			
	鑄物屋	いものや生活センター	20		61-3173
	川子原	川子原公会堂	15		61-3174
	八幡(上)	八幡上公会堂	15		61-3175
	八幡(下)	八幡下自治会館	15		61-3176
	奥湯谷上	奥湯谷上集会所	15		61-3177
	奥湯谷下	奥湯谷下集会所	20		61-3178
	見寄	中田ふれあいの家	20		61-3179
		見寄集会所	20		61-3180
	公社上阿井団地	あいコミュニティセンター			
	あいサンホーム	あいサンホーム			
	小寄	中田ふれあいの家			
小阿井	小阿井公会堂	15		61-3181	
三沢	堅田	堅田自治会館	40		82-3185
	上鞍掛	上鞍掛公会堂	10		81-3186
		(三沢公民館)	85	54-0331	81-0331
	三沢町	(三沢小学校)	390	54-0777	81-0777
		原田公会堂	35		81-3189
	四日市	四日市公会堂	10		81-3791
	河内	河内自治会場	10		82-3192
	大吉	大吉自治会場	15		82-3193
	上鴨倉	上鴨倉集会所	20		81-3194
	下鴨倉	下鴨倉集会所	20		81-3195
	公社林原団地	林原団地集会所			

自治会別身近な避難所（一次避難所）一覧表

地区 地区別	自治会	身近な避難場所(一次避難所)			
		施設名	収容人員	電話番号	情報番号
鳥上	代山	代山活性化センター	40	52-1607	20-1607
	山県	山県活性化センター	35		20-6330
	中丁	中丁自治会館	20	52-2688	20-2688
	福頼	福頼自治会館	40		20-6331
	山郡	山郡自治会館	35		
	中糺	中糺公会堂	20		20-6333
	日向側	日向側公会堂	25		20-6335
	山根側	山根側自治会館	50		20-6336
	追谷	追谷集会所	30		20-6337
船通山	(グイラ船通山)	85	52-0234		
横田	加食	加食自治会館	15		20-6450
	大曲	大曲生活改善センター	15		20-6451
	六日市	横田六日市自治会館	40		20-6452
		横田分団第3部消防格納庫	12		
	大市	火災時－(横田小学校)	260	52-0165	20-0165
		火災時－大市児童公園	-		
		火災時－横田蔵市駐車場	-		
		本町会館	50		20-6455
		大市まちなみ公園(1号公園)	-		
		大市まちなみ公園(2号公園)	-		
		大市まちなみ公園(3号公園)	-		
	中河原町営住宅遊園地	-			
	角	角自治会館	40	52-0030	20-0030
	馬場	馬場自治会館	35		20-6463
	やりめ	やりめ公会堂	15		20-6456
	五反田	五反田公会堂	20	52-0663	20-0663
	樋口	樋口公民館	50	52-1616	
	蔵屋	蔵屋公会堂	35	52-1723	20-1723
	稲田	陰地生活改善センター(さくら会館)	20	52-1123	20-1123
		稲田日向集会所	20		20-6461
		稲田矢入集会所	15		20-6460
下馬集会所		15	52-0052	20-0052	
六坂生活改善集会所		15	52-0450	20-0450	
稲田自治会館		30	52-0027		
(横田高校)		809	52-1511	20-1511	
(横田中学校)	834	52-2331	20-2331		
原口	原口公会堂	50	52-1582	20-1582	

自治会別身近な避難所（一次避難所）一覧表

地区 地区別	自治会	身近な避難場所(一次避難所)			
		施設名	収容人員	電話番号	情報番号
八川	三井野	三井野原ふれあいセンター	20		20-6572
		坂根公会堂	25		20-6570
	奥八川	三森原生活改善センター	15	52-1059	20-6583
		大八川集会所	40		20-6571
	小八川	小八川多目的集会所	35		20-0795
		金川公会堂	20		20-6573
	中八川	仲仙道公会堂	15	52-1997	20-1997
		八川本郷	八川本郷公会堂	20	52-0395
	大谷本郷	大谷公会堂	35		20-6585
		雨川	雨川上集会所	15	
	雨川	雨川構造改善センター	35	52-1222	20-1222
		土橋	土橋集会所	20	
	土橋	土橋公会堂	20		
		古市	(八川コミュニティセンター)	115	52-0241
(八川小学校)	393		52-0211	20-0211	
小火災時一古市自治会館	50		52-3355	20-3355	
川西交流会館	35		52-3501	20-3501	
馬木	旭	旭公民館	35		30-6678
		一大原集会所	15		30-6677
		渋谷会館	15		30-6680
	女良木	水害時以外一女良木公民館	20		30-6650
		大森公民館	15		30-6651
	大馬木第1本郷	大馬木本郷交流センター	40		30-6656
		大馬木第2本郷	大馬木本郷交流センター	40	
	堅田・野伏	野伏公民館	15		30-6663
		堅田公民館	15		30-6662
	反保	反保公民館	40	53-0820	30-0820
		(馬木コミュニティーセンター)	125	53-0201	30-0201
	本谷	本谷自治会館	15	53-0535	30-0535
		下垣内・折渡下集会所	15		30-6665
		木屋谷公会堂	10		30-6666
矢入・中原	矢入中原集会所	25		30-6667	
	小森	小森公民館	25		30-6668
小森	小森中集会所	10		30-6670	
	小森上生活改善センター	20		30-6671	
	川東公民館	15		30-6676	
小馬木本郷	小林生活改善センター	25	53-0836	30-0836	
	上市公民館	20		30-6675	
	板敷下集会所	20		30-6672	
	板敷上集会所	15		30-6673	

土砂災害警戒区域一覧表

資料: 島根県砂防課

急傾斜地の崩壊								
No.	基礎調査番号	箇所名	ふりがな	市郡	町村	大字	公民館名	備考
1	132341A661101001	佐白A	さじろA	仁多郡	奥出雲町	佐白	布勢	
2	132341A661101002	八頭	やと	仁多郡	奥出雲町	佐白	布勢	
3	132341A661101003	八代A	やしろA	仁多郡	奥出雲町	八代	布勢	
4	132341A661101004	八代B	やしろB	仁多郡	奥出雲町	八代	布勢	
5	132341A661101005	八代C	やしろC	仁多郡	奥出雲町	八代	布勢	
6	132341A661101006	八代D	やしろD	仁多郡	奥出雲町	八代	布勢	
7	132341A661101007	八代E	やしろE	仁多郡	奥出雲町	八代	布勢	
8	132341A661101008	八代F	やしろF	仁多郡	奥出雲町	八代	布勢	
9	132341A661101009	佐白B	さじろB	仁多郡	奥出雲町	佐白	布勢	
10	132341A661101010	八代G	やしろG	仁多郡	奥出雲町	八代	布勢	
11	132341A661101011	八代H	やしろH	仁多郡	奥出雲町	八代	布勢	
12	132341A661101012	八代I	やしろI	仁多郡	奥出雲町	八代	布勢	
13	132341A661101013	八代J	やしろJ	仁多郡	奥出雲町	八代	布勢	
14	132341A661101014	八代K	やしろK	仁多郡	奥出雲町	八代	布勢	
15	132341A661101015	真谷	まんだに	仁多郡	奥出雲町	佐白	布勢	
16	132341A661101016	八代L	やしろL	仁多郡	奥出雲町	八代	布勢	
17	132341A661101017	八代M	やしろM	仁多郡	奥出雲町	八代	布勢	
18	132341A661101018	佐白C	さじろC	仁多郡	奥出雲町	佐白	布勢	
19	132341A661101019	八代N	やしろN	仁多郡	奥出雲町	八代	布勢	
20	132341A661101020	八代東部	やしろうぶ	仁多郡	奥出雲町	八代	布勢	
21	132341A661101021	八代O	やしろO	仁多郡	奥出雲町	八代	布勢	
22	132341A661101022	佐白	さじろ	仁多郡	奥出雲町	佐白	布勢	
23	132341A661101023	八代P	やしろP	仁多郡	奥出雲町	八代	布勢	
24	132341A661101024	八代Q	やしろQ	仁多郡	奥出雲町	八代	布勢	
25	132341A661101025	佐白D	さじろD	仁多郡	奥出雲町	佐白	布勢	
26	132341A661101026	佐白E	さじろE	仁多郡	奥出雲町	佐白	布勢	
27	132341A661101027	玉雲寺西2	ぎょうんじにし2	仁多郡	奥出雲町	佐白	布勢	
28	132341A661101028	上三所A	かみみところA	仁多郡	奥出雲町	上三所	布勢	
29	132341A661101029	八代R	やしろR	仁多郡	奥出雲町	八代	布勢	
30	132341A661101030	八代S	やしろS	仁多郡	奥出雲町	八代	布勢	
31	132341A661101031	佐白F	さじろF	仁多郡	奥出雲町	佐白	布勢	
32	132341A661101032	佐白G	さじろG	仁多郡	奥出雲町	佐白	布勢	
33	132341A661101033	八代	やしろ	仁多郡	奥出雲町	馬馳	布勢	
34	132341A661101034	八代 八代	やしろ やしろ	仁多郡	奥出雲町	八代	布勢	
35	132341A661101035	上三所B	かみみところB	仁多郡	奥出雲町	上三所	布勢	
36	132341A661101036	土屋1	つちや1	仁多郡	奥出雲町	上三所	布勢	
37	132341A661101037	上三所C	かみみところC	仁多郡	奥出雲町	上三所	布勢	
38	132341A661101038	八代T	やしろT	仁多郡	奥出雲町	八代	布勢	
39	132341A661101039	八代U	やしろU	仁多郡	奥出雲町	八代	布勢	
40	132341A661101040	佐白H	さじろH	仁多郡	奥出雲町	佐白	布勢	
41	132341A661101041	上三所D	かみみところD	仁多郡	奥出雲町	上三所	布勢	
42	132341A661101042	上三所E	かみみところE	仁多郡	奥出雲町	上三所	布勢	
43	132341A661101043	馬馳A	まばせA	仁多郡	奥出雲町	馬馳	布勢	
44	132341A661101045	八代V	やしろV	仁多郡	奥出雲町	八代	布勢	
45	132341A661101046	八代W	やしろW	仁多郡	奥出雲町	八代	布勢	
46	132341A661101047	佐白I	さじろI	仁多郡	奥出雲町	佐白	布勢	
47	132341A661101048	上三所F	かみみところF	仁多郡	奥出雲町	上三所	布勢	
48	132341A661101049	上三所G	かみみところG	仁多郡	奥出雲町	上三所	布勢	
49	132341A661101050	馬馳B	まばせB	仁多郡	奥出雲町	馬馳	布勢	
50	132341A661101051	馬馳上	まばせかみ	仁多郡	奥出雲町	馬馳	布勢	
51	132341A661101052	馬馳C	まばせC	仁多郡	奥出雲町	馬馳	布勢	
52	132341A661101053	八代X	やしろX	仁多郡	奥出雲町	八代	布勢	
53	132341A661101054	佐白J	さじろJ	仁多郡	奥出雲町	佐白	布勢	
54	132341A661101055	佐白K	さじろK	仁多郡	奥出雲町	佐白	布勢	
55	132341A661101056	上布施	うえふせ	仁多郡	奥出雲町	佐白	布勢	
56	132341A661101057	佐白L	さじろL	仁多郡	奥出雲町	佐白	布勢	
57	132341A661101058	上三所H	かみみところH	仁多郡	奥出雲町	上三所	布勢	
58	132341A661101059	馬馳D	まばせD	仁多郡	奥出雲町	馬馳	布勢	
59	132341A661101060	馬馳1	まばせ1	仁多郡	奥出雲町	馬馳	布勢	
60	132341A661101061	馬馳2	まばせ2	仁多郡	奥出雲町	馬馳	布勢	

急傾斜地の崩壊								
No.	基礎調査番号	箇所名	ふりがな	市郡	町村	大字	公民館名	備考
61	132341A661101062	佐白M	さじろM	仁多郡	奥出雲町	佐白	布勢	
62	132341A661101063	佐白N	さじろN	仁多郡	奥出雲町	佐白	布勢	
63	132341A661101064	上三所I	かみみところI	仁多郡	奥出雲町	上三所	布勢	
64	132341A661101065	上三所J	かみみところJ	仁多郡	奥出雲町	上三所	布勢	
65	132341A661101066	井出口	いでのくち	仁多郡	奥出雲町	上三所	布勢	
66	132341A661101067	上三所K	かみみところK	仁多郡	奥出雲町	上三所	布勢	
67	132341A661101068	上三所L	かみみところL	仁多郡	奥出雲町	上三所	布勢	
68	132341A661101069	上三所M	かみみところM	仁多郡	奥出雲町	上三所	布勢	
69	132341A661101070	上三所N	かみみところN	仁多郡	奥出雲町	上三所	布勢	
70	132341A661101071	馬馳E	まばせE	仁多郡	奥出雲町	馬馳	布勢	
71	132341A661101072	馬馳F	まばせF	仁多郡	奥出雲町	馬馳	布勢	
72	132341A661101073	馬馳G	まばせG	仁多郡	奥出雲町	馬馳	布勢	
73	132341A661101074	佐白O	さじろO	仁多郡	奥出雲町	佐白	布勢	
74	132341A661101075	上三所O	かみみところO	仁多郡	奥出雲町	上三所	布勢	
75	132341A661101077	上三所P	かみみところP	仁多郡	奥出雲町	上三所	布勢	
76	132341A661101078	馬馳H	まばせH	仁多郡	奥出雲町	馬馳	布勢	
77	132341A661101079	馬馳I	まばせI	仁多郡	奥出雲町	馬馳	布勢	
78	132341A661101080	馬馳J	まばせJ	仁多郡	奥出雲町	馬馳	布勢	
79	132341A661101081	馬馳K	まばせK	仁多郡	奥出雲町	馬馳	布勢	
80	132341A661101082	馬馳L	まばせL	仁多郡	奥出雲町	馬馳	布勢	
81	132341A661101083	馬馳M	まばせM	仁多郡	奥出雲町	馬馳	布勢	
82	132341A661101084	馬馳N	まばせN	仁多郡	奥出雲町	馬馳	布勢	
83	132341A661101085	馬馳O	まばせO	仁多郡	奥出雲町	馬馳	布勢	
84	132341A661101086	馬馳P	まばせP	仁多郡	奥出雲町	馬馳	布勢	
85	132341A661101087	馬馳Q	まばせQ	仁多郡	奥出雲町	馬馳	布勢	
86	132341A661101088	馬馳R	まばせR	仁多郡	奥出雲町	馬馳	布勢	
87	132341A661101089	佐々木	ささき	仁多郡	奥出雲町	馬馳	布勢	
01布勢公民館区:87箇所								
No.	基礎調査番号	箇所名	ふりがな	市郡	町村	大字	公民館名	備考
1	132341A661102001	三所A	みところA	仁多郡	奥出雲町	三所	三成中央	
2	132341A661102002	三所B	みところB	仁多郡	奥出雲町	三所	三成中央	
3	132341A661102003	下三所2	しもみところ2	仁多郡	奥出雲町	三所	三成中央	
4	132341A661102005	三所C	みところC	仁多郡	奥出雲町	三所	三成中央	
5	132341A661102007	三所D	みところD	仁多郡	奥出雲町	三所	三成中央	
6	132341A661102009	三所E	みところE	仁多郡	奥出雲町	三所	三成中央	
7	132341A661102010	三所F	みところF	仁多郡	奥出雲町	三所	三成中央	
8	132341A661102011	三所G	みところG	仁多郡	奥出雲町	三所	三成中央	
9	132341A661102012	三所H	みところH	仁多郡	奥出雲町	三所	三成中央	
10	132341A661102013	三所I	みところI	仁多郡	奥出雲町	三所	三成中央	
11	132341A661102014	三所J	みところJ	仁多郡	奥出雲町	三所	三成中央	
12	132341A661102015	石原1	いしはら1	仁多郡	奥出雲町	三所	三成中央	
13	132341A661102016	三所K	みところK	仁多郡	奥出雲町	三所	三成中央	
14	132341A661102017	三所L	みところL	仁多郡	奥出雲町	三所	三成中央	
15	132341A661102018	矢谷1	やだに1	仁多郡	奥出雲町	三成	三成中央	
16	132341A661102019	三成A	みなりA	仁多郡	奥出雲町	三成	三成中央	
17	132341A661102020	三成B	みなりB	仁多郡	奥出雲町	三成	三成中央	
18	132341A661102021	三所M	みところM	仁多郡	奥出雲町	三所	三成中央	
19	132341A661102022	三所N	みところN	仁多郡	奥出雲町	三所	三成中央	
20	132341A661102023	三所O	みところO	仁多郡	奥出雲町	三所	三成中央	
21	132341A661102024	三所P	みところP	仁多郡	奥出雲町	三所	三成中央	
22	132341A661102025	三所Q	みところQ	仁多郡	奥出雲町	三所	三成中央	
23	132341A661102026	石原2	いしはら2	仁多郡	奥出雲町	三所	三成中央	
24	132341A661102027	三成C	みなりC	仁多郡	奥出雲町	三成	三成中央	
25	132341A661102028	三所R	みところR	仁多郡	奥出雲町	三所	三成中央	
26	132341A661102029	三所S	みところS	仁多郡	奥出雲町	三所	三成中央	
27	132341A661102030	三成D	みなりD	仁多郡	奥出雲町	三成	三成中央	
28	132341A661102031	矢谷2A	やだに2A	仁多郡	奥出雲町	三成	三成中央	
29	132341A661102032	矢谷2B	やだに2B	仁多郡	奥出雲町	三成	三成中央	
30	132341A661102033	三成E	みなりE	仁多郡	奥出雲町	三成	三成中央	
31	132341A661102034	三所T	みところT	仁多郡	奥出雲町	三所	三成中央	
32	132341A661102035	三所U	みところU	仁多郡	奥出雲町	三所	三成中央	
33	132341A661102036	三所V	みところV	仁多郡	奥出雲町	三所	三成中央	
34	132341A661102037	里田4	さとだ4	仁多郡	奥出雲町	三所	三成中央	

急傾斜地の崩壊								
No.	基礎調査番号	箇所名	ふりがな	市郡	町村	大字	公民館名	備考
35	132341A661102038	矢谷4	やだに4	仁多郡	奥出雲町	三成	三成中央	
36	132341A661102039	三成F	みなりF	仁多郡	奥出雲町	三成	三成中央	
37	132341A661102040	里田2	さとだ2	仁多郡	奥出雲町	三所	三成中央	
38	132341A661102041	黒田1	くろだ1	仁多郡	奥出雲町	三所	三成中央	
39	132341A661102042	三成G	みなりG	仁多郡	奥出雲町	三成	三成中央	
40	132341A661102043	三成H	みなりH	仁多郡	奥出雲町	三成	三成中央	
41	132341A661102044	三成I	みなりI	仁多郡	奥出雲町	三成	三成中央	
42	132341A661102045	三成J	みなりJ	仁多郡	奥出雲町	三成	三成中央	
43	132341A661102046	三所W	みところW	仁多郡	奥出雲町	三所	三成中央	
44	132341A661102047	三所X	みところX	仁多郡	奥出雲町	三所	三成中央	
45	132341A661102048	三所Y	みところY	仁多郡	奥出雲町	三所	三成中央	
46	132341A661102049	三所Z	みところZ	仁多郡	奥出雲町	三所	三成中央	
47	132341A661102050	三成K	みなりK	仁多郡	奥出雲町	三成	三成中央	
48	132341A661102051	三所AA	みところAA	仁多郡	奥出雲町	三所	三成中央	
49	132341A661102052	黒田2	くろだ2	仁多郡	奥出雲町	三成	三成中央	
50	132341A661102053	三成L	みなりL	仁多郡	奥出雲町	三成	三成中央	
51	132341A661102054	湯の原2	ゆのはら2	仁多郡	奥出雲町	三成	三成中央	
52	132341A661102055	朝日町	あさひまち	仁多郡	奥出雲町	三成	三成中央	
53	132341A661102056	棚田Ⅱ	たなだⅡ	仁多郡	奥出雲町	三成	三成中央	
54	132341A661102057	三成M	みなりM	仁多郡	奥出雲町	三成	三成中央	
55	132341A661102058	湯の原1	ゆのはら1	仁多郡	奥出雲町	三成	三成中央	
56	132341A661102059	石原	いしはら	仁多郡	奥出雲町	三所	三成中央	
57	132341A661102060	三成松下	みなりまつした	仁多郡	奥出雲町	三成	三成中央	
58	132341A661102061	三成N	みなりN	仁多郡	奥出雲町	三成	三成中央	
59	132341A661102062	三所AB	みところAB	仁多郡	奥出雲町	三所	三成中央	
60	132341A661102063	三所AC	みところAC	仁多郡	奥出雲町	三所	三成中央	
61	132341A661102064	三成O	みなりO	仁多郡	奥出雲町	三成	三成中央	
62	132341A661102065	上三成下	かみみなりしも	仁多郡	奥出雲町	三成	三成中央	
63	132341A661102066	愛宕下	あいごした	仁多郡	奥出雲町	三成	三成中央	
64	132341A661102067	滝の上2A	たきのうえ2A	仁多郡	奥出雲町	三成	三成中央	
65	132341A661102068	湯の原下	ゆのはらしも	仁多郡	奥出雲町	三成	三成中央	
66	132341A661102069	土木	どぼく	仁多郡	奥出雲町	三成	三成中央	
67	132341A661102070	滝の上1	たきのうえ1	仁多郡	奥出雲町	三成	三成中央	
68	132341A661102071	湯の原上	ゆのはらかみ	仁多郡	奥出雲町	三成	三成中央	
69	132341A661102072	湯の原中	ゆのはらなか	仁多郡	奥出雲町	三成	三成中央	
70	132341A661102073	上三成	かみみなり	仁多郡	奥出雲町	三成	三成中央	
71	132341A661102074	三成P	みなりP	仁多郡	奥出雲町	三成	三成中央	
72	132341A661102075	滝の上2B	たきのうえ2B	仁多郡	奥出雲町	三成	三成中央	
73	132341A661102076	三成Q	みなりQ	仁多郡	奥出雲町	三成	三成中央	
74	132341A661102077	三成R	みなりR	仁多郡	奥出雲町	三成	三成中央	
75	132341A661102078	三成S	みなりS	仁多郡	奥出雲町	三成	三成中央	
76	132341A661102079	三成T	みなりT	仁多郡	奥出雲町	三成	三成中央	
77	132341A661102080	三成U	みなりU	仁多郡	奥出雲町	三成	三成中央	
78	132341A661102081	三成V	みなりV	仁多郡	奥出雲町	三成	三成中央	
79	132341A661102082	美女原橋東	びじよばらばしひがし	仁多郡	奥出雲町	三成	三成中央	
80	132341A661102083	三成W	みなりW	仁多郡	奥出雲町	三成	三成中央	
81	132341A661102084	三成X	みなりX	仁多郡	奥出雲町	三成	三成中央	
82	132341A661102085	三成Y	みなりY	仁多郡	奥出雲町	三成	三成中央	
83	132341A661102086	三成Z	みなりZ	仁多郡	奥出雲町	三成	三成中央	
84	132341A661102087	三成AA	みなりAA	仁多郡	奥出雲町	三成	三成中央	
85	132341A661102088	美女原2	びじよばら2	仁多郡	奥出雲町	三成	三成中央	
86	132341A661102089	芋ヶ畑橋南1	いもがはたばしみなみ1	仁多郡	奥出雲町	三成	三成中央	
87	132341A661102090	三成AB	みなりAB	仁多郡	奥出雲町	三成	三成中央	
88	132341A661102091	美女原3	びじよばら3	仁多郡	奥出雲町	三成	三成中央	
89	132341A661102092	美女原4	びじよばら4	仁多郡	奥出雲町	三成	三成中央	
90	132341A661102093	芋ヶ畑橋南2	いもがはたばしみなみ2	仁多郡	奥出雲町	三成	三成中央	
91	132341A661102094	三成AC	みなりAC	仁多郡	奥出雲町	三成	三成中央	
92	132341A661102095	久月橋北	ひさつきばしきた	仁多郡	奥出雲町	高尾	三成中央	
93	132341A661102096	三成AD	みなりAD	仁多郡	奥出雲町	三成	三成中央	
94	132341A661102097	三成AE	みなりAE	仁多郡	奥出雲町	三成	三成中央	
95	132341A661102098	高尾A	たかおA	仁多郡	奥出雲町	高尾	三成中央	
96	132341A661102099	高尾B	たかおB	仁多郡	奥出雲町	高尾	三成中央	
97	132341A661102100	高尾C	たかおC	仁多郡	奥出雲町	高尾	三成中央	

急傾斜地の崩壊								
No.	基礎調査番号	箇所名	ふりがな	市郡	町村	大字	公民館名	備考
98	132341A661102101	高尾D	たかおD	仁多郡	奥出雲町	高尾	三成中央	
99	132341A661102102	尾白橋北	おじろばしきた	仁多郡	奥出雲町	高尾	三成中央	
100	132341A661102103	尾白橋西	おじろばしにし	仁多郡	奥出雲町	高尾	三成中央	
101	132341A661102104	高尾E	たかおE	仁多郡	奥出雲町	高尾	三成中央	
102	132341A661102105	高尾F	たかおF	仁多郡	奥出雲町	高尾	三成中央	
103	132341A661102106	高尾G	たかおG	仁多郡	奥出雲町	高尾	三成中央	
104	132341A661102107	高尾H	たかおH	仁多郡	奥出雲町	高尾	三成中央	
105	132341A661102108	高尾I	たかおI	仁多郡	奥出雲町	高尾	三成中央	
106	132341A661102109	高尾J	たかおJ	仁多郡	奥出雲町	高尾	三成中央	
107	132341A661102110	高尾K	たかおK	仁多郡	奥出雲町	高尾	三成中央	
108	132341A661102111	高尾L	たかおL	仁多郡	奥出雲町	高尾	三成中央	
109	132341A661102112	高尾M	たかおM	仁多郡	奥出雲町	高尾	三成中央	
110	132341A661102113	大源橋東2	たいげんばしひがし2	仁多郡	奥出雲町	高尾	三成中央	
111	132341A661102114	築田	ちくだ	仁多郡	奥出雲町	高尾	三成中央	
112	132341A661102115	高尾N	たかおN	仁多郡	奥出雲町	高尾	三成中央	
113	132341A661102116	高尾O	たかおO	仁多郡	奥出雲町	高尾	三成中央	
114	132341A661102117	築田橋東	ちくたばしひがし	仁多郡	奥出雲町	高尾	三成中央	
115	132341A661102118	高尾橋東2	たかおばしひがし2	仁多郡	奥出雲町	高尾	三成中央	
116	132341A661102119	高尾P	たかおP	仁多郡	奥出雲町	高尾	三成中央	
117	132341A661102120	下高尾5	しもたかお5	仁多郡	奥出雲町	高尾	三成中央	
118	132341A661102121	高尾小学校	たかおしょうがっこう	仁多郡	奥出雲町	高尾	三成中央	
119	132341A661102122	高尾Q	たかおQ	仁多郡	奥出雲町	高尾	三成中央	
120	132341A661102123	高尾R	たかおR	仁多郡	奥出雲町	高尾	三成中央	
121	132341A661102124	高尾S	たかおS	仁多郡	奥出雲町	高尾	三成中央	
122	132341A661102125	高尾T	たかおT	仁多郡	奥出雲町	高尾	三成中央	
123	132341A661102126	高尾U	たかおU	仁多郡	奥出雲町	高尾	三成中央	
124	132341A661102127	高尾V	たかおV	仁多郡	奥出雲町	高尾	三成中央	
125	132341A661102128	高尾W	たかおW	仁多郡	奥出雲町	高尾	三成中央	
126	132341A661102129	高尾X	たかおX	仁多郡	奥出雲町	高尾	三成中央	
127	132341A661102130	高尾Y	たかおY	仁多郡	奥出雲町	高尾	三成中央	
128	132341A661102131	高尾Z	たかおZ	仁多郡	奥出雲町	高尾	三成中央	
129	132341A661102132	上高尾1	かみたかお1	仁多郡	奥出雲町	高尾	三成中央	
130	132341A661102133	高尾AA	たかおAA	仁多郡	奥出雲町	高尾	三成中央	
131	132341A661102134	高尾AB	たかおAB	仁多郡	奥出雲町	高尾	三成中央	
132	132341A661102136	下高尾6	しもたかお6	仁多郡	奥出雲町	高尾	三成中央	
133	132341A661102137	高尾AC	たかおAC	仁多郡	奥出雲町	高尾	三成中央	
134	132341A661102138	高尾AD	たかおAD	仁多郡	奥出雲町	高尾	三成中央	
02三成中央公民館区:134箇所								
No.	基礎調査番号	箇所名	ふりがな	市郡	町村	大字	公民館名	備考
1	132341A661103001	亀嵩A	かめだけA	仁多郡	奥出雲町	亀嵩	亀嵩	
2	132341A661103002	亀嵩B	かめだけB	仁多郡	奥出雲町	亀嵩	亀嵩	
3	132341A661103003	亀嵩C	かめだけC	仁多郡	奥出雲町	亀嵩	亀嵩	
4	132341A661103004	亀嵩D	かめだけD	仁多郡	奥出雲町	亀嵩	亀嵩	
5	132341A661103005	亀嵩E	かめだけE	仁多郡	奥出雲町	亀嵩	亀嵩	
6	132341A661103006	高田A	たかたA	仁多郡	奥出雲町	高田	亀嵩	
7	132341A661103007	亀嵩F	かめだけF	仁多郡	奥出雲町	亀嵩	亀嵩	
8	132341A661103008	亀嵩G	かめだけG	仁多郡	奥出雲町	亀嵩	亀嵩	
9	132341A661103009	弁才天橋東	べんざいてんばしひがし	仁多郡	奥出雲町	高田	亀嵩	
10	132341A661103010	亀嵩H	かめだけH	仁多郡	奥出雲町	亀嵩	亀嵩	
11	132341A661103011	亀嵩I	かめだけI	仁多郡	奥出雲町	亀嵩	亀嵩	
12	132341A661103012	高田B	たかたB	仁多郡	奥出雲町	高田	亀嵩	
13	132341A661103013	亀嵩J	かめだけJ	仁多郡	奥出雲町	亀嵩	亀嵩	
14	132341A661103014	亀嵩K	かめだけK	仁多郡	奥出雲町	亀嵩	亀嵩	
15	132341A661103015	高田C	たかたC	仁多郡	奥出雲町	高田	亀嵩	
16	132341A661103016	亀嵩L	かめだけL	仁多郡	奥出雲町	亀嵩	亀嵩	
17	132341A661103017	亀嵩M	かめだけM	仁多郡	奥出雲町	亀嵩	亀嵩	
18	132341A661103018	高田D	たかたD	仁多郡	奥出雲町	高田	亀嵩	
19	132341A661103019	高田E	たかたE	仁多郡	奥出雲町	高田	亀嵩	
20	132341A661103020	亀嵩N	かめだけN	仁多郡	奥出雲町	亀嵩	亀嵩	
21	132341A661103021	亀嵩O	かめだけO	仁多郡	奥出雲町	亀嵩	亀嵩	
22	132341A661103022	高田F	たかたF	仁多郡	奥出雲町	高田	亀嵩	
23	132341A661103023	高田G	たかたG	仁多郡	奥出雲町	高田	亀嵩	
24	132341A661103024	亀嵩P	かめだけP	仁多郡	奥出雲町	亀嵩	亀嵩	

急傾斜地の崩壊								
No.	基礎調査番号	箇所名	ふりがな	市郡	町村	大字	公民館名	備考
25	132341A661103025	亀嵩Q	かめだけQ	仁多郡	奥出雲町	亀嵩	亀嵩	
26	132341A661103026	亀嵩R	かめだけR	仁多郡	奥出雲町	亀嵩	亀嵩	
27	132341A661103027	亀嵩S	かめだけS	仁多郡	奥出雲町	亀嵩	亀嵩	
28	132341A661103028	亀嵩T	かめだけT	仁多郡	奥出雲町	亀嵩	亀嵩	
29	132341A661103029	亀嵩U	かめだけU	仁多郡	奥出雲町	亀嵩	亀嵩	
30	132341A661103030	亀嵩V	かめだけV	仁多郡	奥出雲町	亀嵩	亀嵩	
31	132341A661103031	亀嵩W	かめだけW	仁多郡	奥出雲町	亀嵩	亀嵩	
32	132341A661103032	亀嵩X	かめだけX	仁多郡	奥出雲町	亀嵩	亀嵩	
33	132341A661103033	亀嵩Y	かめだけY	仁多郡	奥出雲町	亀嵩	亀嵩	
34	132341A661103034	高田H	たかたH	仁多郡	奥出雲町	高田	亀嵩	
35	132341A661103035	高田I	たかたI	仁多郡	奥出雲町	高田	亀嵩	
36	132341A661103036	高田J	たかたJ	仁多郡	奥出雲町	高田	亀嵩	
37	132341A661103037	亀嵩Z	かめだけZ	仁多郡	奥出雲町	亀嵩	亀嵩	
38	132341A661103038	亀嵩AA	かめだけAA	仁多郡	奥出雲町	亀嵩	亀嵩	
39	132341A661103039	亀嵩AB	かめだけAB	仁多郡	奥出雲町	亀嵩	亀嵩	
40	132341A661103040	高田K	たかたK	仁多郡	奥出雲町	高田	亀嵩	
41	132341A661103041	高田L	たかたL	仁多郡	奥出雲町	高田	亀嵩	
42	132341A661103042	高田	たかた	仁多郡	奥出雲町	高田	亀嵩	
43	132341A661103043	高田M	たかたM	仁多郡	奥出雲町	高田	亀嵩	
44	132341A661103044	高田N	たかたN	仁多郡	奥出雲町	高田	亀嵩	
45	132341A661103045	郡A	こおりA	仁多郡	奥出雲町	郡	亀嵩	
46	132341A661103046	亀嵩AC	かめだけAC	仁多郡	奥出雲町	亀嵩	亀嵩	
47	132341A661103047	高田O	たかたO	仁多郡	奥出雲町	高田	亀嵩	
48	132341A661103048	郡B	こおりB	仁多郡	奥出雲町	郡	亀嵩	
49	132341A661103049	亀嵩AD	かめだけAD	仁多郡	奥出雲町	亀嵩	亀嵩	
50	132341A661103050	亀嵩AE	かめだけAE	仁多郡	奥出雲町	亀嵩	亀嵩	
51	132341A661103051	西湯野	にしゆの	仁多郡	奥出雲町	亀嵩	亀嵩	
52	132341A661103052	高田P	たかたP	仁多郡	奥出雲町	高田	亀嵩	
53	132341A661103053	郡C	こおりC	仁多郡	奥出雲町	郡	亀嵩	
54	132341A661103054	郡中	こおりなか	仁多郡	奥出雲町	郡	亀嵩	
55	132341A661103055	谷奥	たにおく	仁多郡	奥出雲町	亀嵩	亀嵩	
56	132341A661103056	亀嵩AF	かめだけAF	仁多郡	奥出雲町	亀嵩	亀嵩	
57	132341A661103057	亀嵩AG	かめだけAG	仁多郡	奥出雲町	亀嵩	亀嵩	
58	132341A661103058	亀嵩AH	かめだけAH	仁多郡	奥出雲町	亀嵩	亀嵩	
59	132341A661103059	高田Q	たかたQ	仁多郡	奥出雲町	高田	亀嵩	
60	132341A661103060	郡D	こおりD	仁多郡	奥出雲町	郡	亀嵩	
61	132341A661103061	郡奥橋南	こおりおくばしみなみ	仁多郡	奥出雲町	郡	亀嵩	
62	132341A661103062	高田R	たかたR	仁多郡	奥出雲町	高田	亀嵩	
63	132341A661103063	郡三成橋北	こおりみなりばしきた	仁多郡	奥出雲町	郡	亀嵩	
64	132341A661103064	亀嵩AI	かめだけAI	仁多郡	奥出雲町	亀嵩	亀嵩	
65	132341A661103065	亀嵩	かめだけ	仁多郡	奥出雲町	亀嵩	亀嵩	
66	132341A661103066	亀嵩AJ	かめだけAJ	仁多郡	奥出雲町	亀嵩	亀嵩	
67	132341A661103067	亀嵩AK	かめだけAK	仁多郡	奥出雲町	亀嵩	亀嵩	
68	132341A661103068	郡林	こおりばやし	仁多郡	奥出雲町	郡	亀嵩	
69	132341A661103069	郡三成橋西	こおりみなりばしにし	仁多郡	奥出雲町	郡	亀嵩	
70	132341A661103070	亀嵩AL	かめだけAL	仁多郡	奥出雲町	亀嵩	亀嵩	
71	132341A661103071	亀嵩AM	かめだけAM	仁多郡	奥出雲町	亀嵩	亀嵩	
72	132341A661103072	高柴1	たかしば1	仁多郡	奥出雲町	郡	亀嵩	
73	132341A661103073	高柴2	たかしば2	仁多郡	奥出雲町	郡	亀嵩	
74	132341A661103074	亀嵩AN	かめだけAN	仁多郡	奥出雲町	亀嵩	亀嵩	
75	132341A661103075	亀嵩AO	かめだけAO	仁多郡	奥出雲町	亀嵩	亀嵩	
76	132341A661103076	亀嵩AP	かめだけAP	仁多郡	奥出雲町	亀嵩	亀嵩	
77	132341A661103077	簾1	すだれ1	仁多郡	奥出雲町	郡	亀嵩	
78	132341A661103078	郡E	こおりE	仁多郡	奥出雲町	郡	亀嵩	
79	132341A661103079	郡F	こおりF	仁多郡	奥出雲町	郡	亀嵩	
80	132341A661103080	郡G	こおりG	仁多郡	奥出雲町	郡	亀嵩	
81	132341A661103081	亀嵩AQ	かめだけAQ	仁多郡	奥出雲町	亀嵩	亀嵩	
82	132341A661103082	梅木原4	うめきばら4	仁多郡	奥出雲町	亀嵩	亀嵩	
83	132341A661103083	郡H	こおりH	仁多郡	奥出雲町	郡	亀嵩	
84	132341A661103084	郡I	こおりI	仁多郡	奥出雲町	郡	亀嵩	
85	132341A661103085	郡J	こおりJ	仁多郡	奥出雲町	郡	亀嵩	
86	132341A661103086	亀嵩AR	かめだけAR	仁多郡	奥出雲町	亀嵩	亀嵩	
87	132341A661103087	亀嵩AS	かめだけAS	仁多郡	奥出雲町	亀嵩	亀嵩	

急傾斜地の崩壊								
No.	基礎調査番号	箇所名	ふりがな	市郡	町村	大字	公民館名	備考
88	132341A661103088	簾3	すだれ3	仁多郡	奥出雲町	郡	亀嵩	
89	132341A661103089	亀嵩AT	かめだけAT	仁多郡	奥出雲町	亀嵩	亀嵩	
90	132341A661103090	亀嵩AU	かめだけAU	仁多郡	奥出雲町	亀嵩	亀嵩	
91	132341A661103091	梅木原3	うめきばら3	仁多郡	奥出雲町	亀嵩	亀嵩	
92	132341A661103092	簾4	すだれ4	仁多郡	奥出雲町	郡	亀嵩	
93	132341A661103093	亀嵩AV	かめだけAV	仁多郡	奥出雲町	亀嵩	亀嵩	
94	132341A661103094	梅木原1	うめきばら1	仁多郡	奥出雲町	亀嵩	亀嵩	
95	132341A661103095	大内原1	おおうちはら1	仁多郡	奥出雲町	郡	亀嵩	
96	132341A661103096	鹿谷鉦橋北	しかだにたたらばしきた	仁多郡	奥出雲町	亀嵩	亀嵩	
97	132341A661103097	亀嵩AW	かめだけAW	仁多郡	奥出雲町	亀嵩	亀嵩	
98	132341A661103098	大内原2	おおうちはら2	仁多郡	奥出雲町	郡	亀嵩	
99	132341A661103099	大内原	おおうちはら	仁多郡	奥出雲町	郡	亀嵩	
100	132341A661103102	大内原橋北	おおうちはらばしきた	仁多郡	奥出雲町	郡	亀嵩	
101	132341A661103103	大内原上	おおうちはらかみ	仁多郡	奥出雲町	郡	亀嵩	
03亀嵩公民館区:101箇所								
No.	基礎調査番号	箇所名	ふりがな	市郡	町村	大字	公民館名	備考
1	132341A661104001	下阿井A	しもあい	仁多郡	奥出雲町	下阿井	阿井	
2	132341A661104002	下阿井B	しもあい	仁多郡	奥出雲町	下阿井	阿井	
3	132341A661104003	川子原A	かわごはら	仁多郡	奥出雲町	下阿井	阿井	
4	132341A661104004	下阿井C	しもあい	仁多郡	奥出雲町	下阿井	阿井	
5	132341A661104005	下阿井D	しもあい	仁多郡	奥出雲町	下阿井	阿井	
6	132341A661104006	下阿井E	しもあい	仁多郡	奥出雲町	下阿井	阿井	
7	132341A661104007	下阿井F	しもあい	仁多郡	奥出雲町	下阿井	阿井	
8	132341A661104008	下阿井G	しもあい	仁多郡	奥出雲町	下阿井	阿井	
9	132341A661104009	川子原B	かわごはら	仁多郡	奥出雲町	下阿井	阿井	
10	132341A661104010	下阿井H	しもあい	仁多郡	奥出雲町	下阿井	阿井	
11	132341A661104011	鋳物屋	いものや	仁多郡	奥出雲町	下阿井	阿井	
12	132341A661104012	いものや	いものや	仁多郡	奥出雲町	下阿井	阿井	
13	132341A661104013	八幡下	やわたしも	仁多郡	奥出雲町	下阿井	阿井	
14	132341A661104014	山根	やまね	仁多郡	奥出雲町	下阿井	阿井	
15	132341A661104015	下阿井I	しもあい	仁多郡	奥出雲町	下阿井	阿井	
16	132341A661104016	下阿井J	しもあい	仁多郡	奥出雲町	下阿井	阿井	
17	132341A661104017	下阿井K	しもあい	仁多郡	奥出雲町	下阿井	阿井	
18	132341A661104018	下阿井L	しもあい	仁多郡	奥出雲町	下阿井	阿井	
19	132341A661104019	下阿井大橋北	しもあいおおはしきた	仁多郡	奥出雲町	下阿井	阿井	
20	132341A661104020	下阿井M	しもあい	仁多郡	奥出雲町	下阿井	阿井	
21	132341A661104021	下阿井N	しもあい	仁多郡	奥出雲町	下阿井	阿井	
22	132341A661104022	下阿井O	しもあい	仁多郡	奥出雲町	下阿井	阿井	
23	132341A661104023	下阿井P	しもあい	仁多郡	奥出雲町	下阿井	阿井	
24	132341A661104024	下阿井Q	しもあい	仁多郡	奥出雲町	下阿井	阿井	
25	132341A661104025	下阿井R	しもあい	仁多郡	奥出雲町	下阿井	阿井	
26	132341A661104026	下阿井S	しもあい	仁多郡	奥出雲町	下阿井	阿井	
27	132341A661104027	下阿井T	しもあい	仁多郡	奥出雲町	下阿井	阿井	
28	132341A661104028	下阿井U	しもあい	仁多郡	奥出雲町	下阿井	阿井	
29	132341A661104029	奥湯谷橋北	おくゆだにばしきた	仁多郡	奥出雲町	下阿井	阿井	
30	132341A661104030	見寄	みより	仁多郡	奥出雲町	下阿井	阿井	
31	132341A661104031	下阿井V	しもあい	仁多郡	奥出雲町	下阿井	阿井	
32	132341A661104032	下阿井W	しもあい	仁多郡	奥出雲町	下阿井	阿井	
33	132341A661104033	下阿井X	しもあい	仁多郡	奥出雲町	下阿井	阿井	
34	132341A661104034	下阿井Y	しもあい	仁多郡	奥出雲町	下阿井	阿井	
35	132341A661104035	下阿井Z	しもあい	仁多郡	奥出雲町	下阿井	阿井	
36	132341A661104036	下阿井AA	しもあい	仁多郡	奥出雲町	下阿井	阿井	
37	132341A661104037	下阿井AB	しもあい	仁多郡	奥出雲町	下阿井	阿井	
38	132341A661104038	下阿井AC	しもあい	仁多郡	奥出雲町	下阿井	阿井	
39	132341A661104039	下阿井AD	しもあい	仁多郡	奥出雲町	下阿井	阿井	
40	132341A661104040	下阿井AE	しもあい	仁多郡	奥出雲町	下阿井	阿井	
41	132341A661104041	下阿井AG	しもあい	仁多郡	奥出雲町	下阿井	阿井	
42	132341A661104042	下阿井AH	しもあい	仁多郡	奥出雲町	下阿井	阿井	
43	132341A661104043	下阿井AI	しもあい	仁多郡	奥出雲町	下阿井	阿井	
44	132341A661104044	下阿井AJ	しもあい	仁多郡	奥出雲町	下阿井	阿井	
45	132341A661104045	下阿井AK	しもあい	仁多郡	奥出雲町	下阿井	阿井	
46	132341A661104046	下阿井AL	しもあい	仁多郡	奥出雲町	下阿井	阿井	
47	132341A661104047	下阿井AM	しもあい	仁多郡	奥出雲町	下阿井	阿井	

急傾斜地の崩壊								
No.	基礎調査番号	箇所名	ふりがな	市郡	町村	大字	公民館名	備考
48	132341A661104048	下阿井AN	しもあい	仁多郡	奥出雲町	下阿井	阿井	
49	132341A661104049	下阿井AO	しもあい	仁多郡	奥出雲町	下阿井	阿井	
50	132341A661104050	奥湯谷上A	おくゆだにかみ	仁多郡	奥出雲町	下阿井	阿井	
51	132341A661104052	奥湯谷上B	おくゆだにかみ	仁多郡	奥出雲町	下阿井	阿井	
52	132341A661104054	奥湯谷上C	おくゆだにかみ	仁多郡	奥出雲町	下阿井	阿井	
53	132341A661104055	下阿井AP	しもあい	仁多郡	奥出雲町	下阿井	阿井	
54	132341A661104056	下阿井AQ	しもあい	仁多郡	奥出雲町	下阿井	阿井	
55	132341A661104057	下阿井AR	しもあい	仁多郡	奥出雲町	下阿井	阿井	
56	132341A661104058	下阿井AS	しもあい	仁多郡	奥出雲町	下阿井	阿井	
57	132341A661104059	下阿井AT	しもあい	仁多郡	奥出雲町	下阿井	阿井	
58	132341A661104060	下阿井AU	しもあい	仁多郡	奥出雲町	下阿井	阿井	
59	132341A661104061	下阿井AV	しもあい	仁多郡	奥出雲町	下阿井	阿井	
60	132341A661104062	下阿井AW	しもあい	仁多郡	奥出雲町	下阿井	阿井	
61	132341A661104063	下阿井AX	しもあい	仁多郡	奥出雲町	下阿井	阿井	
62	132341A661104064	上阿井A	かみあい	仁多郡	奥出雲町	上阿井	阿井	
63	132341A661104065	上阿井B	かみあい	仁多郡	奥出雲町	上阿井	阿井	
64	132341A661104066	上阿井C	かみあい	仁多郡	奥出雲町	上阿井	阿井	
65	132341A661104067	上阿井D	かみあい	仁多郡	奥出雲町	上阿井	阿井	
66	132341A661104068	上阿井E	かみあい	仁多郡	奥出雲町	上阿井	阿井	
67	132341A661104069	川東下	かわひがしも	仁多郡	奥出雲町	上阿井	阿井	
68	132341A661104070	上阿井F	かみあい	仁多郡	奥出雲町	上阿井	阿井	
69	132341A661104071	上阿井G	かみあい	仁多郡	奥出雲町	上阿井	阿井	
70	132341A661104072	阿井小学校	あいしょうがっこう	仁多郡	奥出雲町	上阿井	阿井	
71	132341A661104073	森長	もりなが	仁多郡	奥出雲町	上阿井	阿井	
72	132341A661104074	上阿井H	かみあい	仁多郡	奥出雲町	上阿井	阿井	
73	132341A661104075	河東	かわひがし	仁多郡	奥出雲町	上阿井	阿井	
74	132341A661104076	上阿井I	かみあい	仁多郡	奥出雲町	上阿井	阿井	
75	132341A661104077	上阿井J	かみあい	仁多郡	奥出雲町	上阿井	阿井	
76	132341A661104078	上阿井K	かみあい	仁多郡	奥出雲町	上阿井	阿井	
77	132341A661104079	上阿井L	かみあい	仁多郡	奥出雲町	上阿井	阿井	
78	132341A661104080	上阿井M	かみあい	仁多郡	奥出雲町	上阿井	阿井	
79	132341A661104081	上阿井N	かみあい	仁多郡	奥出雲町	上阿井	阿井	
80	132341A661104082	上阿井O	かみあい	仁多郡	奥出雲町	上阿井	阿井	
81	132341A661104083	上阿井P	かみあい	仁多郡	奥出雲町	上阿井	阿井	
82	132341A661104084	上阿井Q	かみあい	仁多郡	奥出雲町	上阿井	阿井	
83	132341A661104085	川西A	かわにし	仁多郡	奥出雲町	上阿井	阿井	
84	132341A661104086	川西B	かわにし	仁多郡	奥出雲町	上阿井	阿井	
85	132341A661104087	下坂根A	しもさかね	仁多郡	奥出雲町	上阿井	阿井	
86	132341A661104088	下坂根B	しもさかね	仁多郡	奥出雲町	上阿井	阿井	
87	132341A661104089	上阿井R	かみあい	仁多郡	奥出雲町	上阿井	阿井	
88	132341A661104090	上阿井S	かみあい	仁多郡	奥出雲町	上阿井	阿井	
89	132341A661104091	上阿井T	かみあい	仁多郡	奥出雲町	上阿井	阿井	
90	132341A661104092	坂根A	さかね	仁多郡	奥出雲町	上阿井	阿井	
91	132341A661104093	坂根B	さかね	仁多郡	奥出雲町	上阿井	阿井	
92	132341A661104094	町空	まちぞら	仁多郡	奥出雲町	上阿井	阿井	
93	132341A661104095	上阿井U	かみあい	仁多郡	奥出雲町	上阿井	阿井	
94	132341A661104096	上阿井V	かみあい	仁多郡	奥出雲町	上阿井	阿井	
95	132341A661104097	米原A	よねばら	仁多郡	奥出雲町	上阿井	阿井	
96	132341A661104098	上阿井W	かみあい	仁多郡	奥出雲町	上阿井	阿井	
97	132341A661104099	米原B	よねばら	仁多郡	奥出雲町	上阿井	阿井	
98	132341A661104100	いざなみ橋東	いざなみばしひがし	仁多郡	奥出雲町	上阿井	阿井	
99	132341A661104101	米原C	よねばら	仁多郡	奥出雲町	上阿井	阿井	
100	132341A661104102	米原D	よねばら	仁多郡	奥出雲町	上阿井	阿井	
101	132341A661104103	上阿井X	かみあい	仁多郡	奥出雲町	上阿井	阿井	
102	132341A661104104	上阿井Y	かみあい	仁多郡	奥出雲町	上阿井	阿井	
103	132341A661104105	上阿井Z	かみあい	仁多郡	奥出雲町	上阿井	阿井	
104	132341A661104106	上阿井AA	かみあい	仁多郡	奥出雲町	上阿井	阿井	
105	132341A661104107	新屋前橋南	にいやまえばしみなみ	仁多郡	奥出雲町	上阿井	阿井	
106	132341A661104108	真地橋東	まじばしひがし	仁多郡	奥出雲町	上阿井	阿井	
107	132341A661104109	真地橋北	まじばしきた	仁多郡	奥出雲町	上阿井	阿井	
108	132341A661104110	真地橋西	まじばしにし	仁多郡	奥出雲町	上阿井	阿井	
109	132341A661104111	可部屋大橋東	かべやおおはしひがし	仁多郡	奥出雲町	上阿井	阿井	
110	132341A661104112	桜井上	さくらいかみ	仁多郡	奥出雲町	上阿井	阿井	

急傾斜地の崩壊								
No.	基礎調査番号	箇所名	ふりがな	市郡	町村	大字	公民館名	備考
111	132341A661104113	可部屋集成館南	かべやしゅうせいかんみなみ	仁多郡	奥出雲町	上阿井	阿井	
112	132341A661104114	上阿井AB	かみあい	仁多郡	奥出雲町	上阿井	阿井	
113	132341A661104116	内谷A	うちだに	仁多郡	奥出雲町	上阿井	阿井	
114	132341A661104117	内谷B	うちだに	仁多郡	奥出雲町	上阿井	阿井	
115	132341A661104118	真地上A	まじがみ	仁多郡	奥出雲町	上阿井	阿井	
116	132341A661104119	呑谷第二橋北	のみだにだいにばしきた	仁多郡	奥出雲町	上阿井	阿井	
117	132341A661104120	上真地橋南	かみまじばしみなみ	仁多郡	奥出雲町	上阿井	阿井	
118	132341A661104122	真地下	まじしも	仁多郡	奥出雲町	上阿井	阿井	
119	132341A661104123	新呑谷橋北	しんのみだにばしきた	仁多郡	奥出雲町	上阿井	阿井	
120	132341A661104124	木地谷橋西	きじだにばしにし	仁多郡	奥出雲町	上阿井	阿井	
121	132341A661104125	真地上B	まじがみ	仁多郡	奥出雲町	上阿井	阿井	
122	132341A661104126	真地上C	まじがみ	仁多郡	奥出雲町	上阿井	阿井	
123	132341A661104127	真地上D	まじがみ	仁多郡	奥出雲町	上阿井	阿井	
124	132341A661104128	福原上B	ふくはらかみ	仁多郡	奥出雲町	上阿井	阿井	
125	132341A661104129	福原上A	ふくはらかみ	仁多郡	奥出雲町	上阿井	阿井	
126	132341A661104130	上阿井AC	かみあい	仁多郡	奥出雲町	上阿井	阿井	
127	132341A661104131	上阿井AD	かみあい	仁多郡	奥出雲町	上阿井	阿井	
128	132341A661104132	上阿井AE	かみあい	仁多郡	奥出雲町	上阿井	阿井	
129	132341A661104133	上阿井AF	かみあい	仁多郡	奥出雲町	上阿井	阿井	
130	132341A661104134	上阿井AG	かみあい	仁多郡	奥出雲町	上阿井	阿井	
131	132341A661104135	上阿井AH	かみあい	仁多郡	奥出雲町	上阿井	阿井	
132	132341A661104136	上阿井AI	かみあい	仁多郡	奥出雲町	上阿井	阿井	
133	132341A661104137	福原下A	ふくはらしも	仁多郡	奥出雲町	上阿井	阿井	
134	132341A661104138	上阿井AJ	かみあい	仁多郡	奥出雲町	上阿井	阿井	
135	132341A661104139	福原橋北	ふくはらばしきた	仁多郡	奥出雲町	上阿井	阿井	
136	132341A661104140	上阿井AK	かみあい	仁多郡	奥出雲町	上阿井	阿井	
137	132341A661104141	上阿井AL	かみあい	仁多郡	奥出雲町	上阿井	阿井	
138	132341A661104142	上阿井AM	かみあい	仁多郡	奥出雲町	上阿井	阿井	
139	132341A661104144	上阿井AN	かみあい	仁多郡	奥出雲町	上阿井	阿井	
140	132341A661104145	上阿井AO	かみあい	仁多郡	奥出雲町	上阿井	阿井	
141	132341A661104146	福原下B	ふくはらしも	仁多郡	奥出雲町	上阿井	阿井	
142	132341A661104147	上阿井AP	かみあい	仁多郡	奥出雲町	上阿井	阿井	
143	132341A661104148	下阿井AF	しもあい	仁多郡	奥出雲町	下阿井	阿井	
144	132341A661104149	下阿井AY	しもあいAY	仁多郡	奥出雲町	下阿井	阿井	
145	132341A661104150	下阿井AZ	しもあいAZ	仁多郡	奥出雲町	下阿井	阿井	
146	132341A661104151	下阿井BA	しもあいBA	仁多郡	奥出雲町	下阿井	阿井	
147	132341A661104152	下阿井BB	しもあいBB	仁多郡	奥出雲町	下阿井	阿井	
148	132341A661104153	上阿井AQ	かみあいAQ	仁多郡	奥出雲町	上阿井	阿井	
阿井公民館区:148箇所								
No.	基礎調査番号	箇所名	ふりがな	市郡	町村	大字	公民館名	備考
1	132341A661105001	鴨倉A	かもくら	仁多郡	奥出雲町	鴨倉	三沢	
2	132341A661105002	上鴨倉A	かみかもくら	仁多郡	奥出雲町	鴨倉	三沢	
3	132341A661105003	上鴨倉B	かみかもくら	仁多郡	奥出雲町	鴨倉	三沢	
4	132341A661105004	鴨倉B	かもくら	仁多郡	奥出雲町	鴨倉	三沢	
5	132341A661105005	鴨倉C	かもくら	仁多郡	奥出雲町	鴨倉	三沢	
6	132341A661105006	鴨倉D	かもくら	仁多郡	奥出雲町	鴨倉	三沢	
7	132341A661105007	上鴨倉C	かみかもくら	仁多郡	奥出雲町	鴨倉	三沢	
8	132341A661105008	鴨倉E	かもくら	仁多郡	奥出雲町	鴨倉	三沢	
9	132341A661105009	上鴨倉D	かみかもくら	仁多郡	奥出雲町	鴨倉	三沢	
10	132341A661105010	上鴨倉E	かみかもくら	仁多郡	奥出雲町	鴨倉	三沢	
11	132341A661105011	上鴨倉F	かみかもくら	仁多郡	奥出雲町	鴨倉	三沢	
12	132341A661105012	鴨倉F	かもくら	仁多郡	奥出雲町	鴨倉	三沢	
13	132341A661105013	建御方神社東	たてみなかたじんじやひがし	仁多郡	奥出雲町	鴨倉	三沢	
14	132341A661105014	鴨倉G	かもくら	仁多郡	奥出雲町	鴨倉	三沢	
15	132341A661105015	要害山西	ようがいさんにし	仁多郡	奥出雲町	鴨倉	三沢	
16	132341A661105016	鴨倉H	かもくら	仁多郡	奥出雲町	鴨倉	三沢	
17	132341A661105017	下鴨倉A	しもかもくら	仁多郡	奥出雲町	鴨倉	三沢	
18	132341A661105018	下鴨倉B	しもかもくら	仁多郡	奥出雲町	鴨倉	三沢	
19	132341A661105019	鴨倉大橋北A	かもくらおおはしきた	仁多郡	奥出雲町	鴨倉	三沢	
20	132341A661105020	鴨倉大橋北B	かもくらおおはしきた	仁多郡	奥出雲町	鴨倉	三沢	
21	132341A661105021	鴨倉大橋東	かもくらおおはしひがし	仁多郡	奥出雲町	鴨倉	三沢	
22	132341A661105022	鴨倉大橋南A	かもくらおおはしみなみ	仁多郡	奥出雲町	鴨倉	三沢	
23	132341A661105023	鴨倉大橋南B	かもくらおおはしみなみ	仁多郡	奥出雲町	鴨倉	三沢	

急傾斜地の崩壊								
No.	基礎調査番号	箇所名	ふりがな	市郡	町村	大字	公民館名	備考
24	132341A661105024	阿井川ダム西	あいがわだむにし	仁多郡	奥出雲町	鴨倉	三沢	
25	132341A661105025	三沢A	みざわ	仁多郡	奥出雲町	三沢	三沢	
26	132341A661105026	三沢B	みざわ	仁多郡	奥出雲町	三沢	三沢	
27	132341A661105027	原田	はらだ	仁多郡	奥出雲町	三沢	三沢	
28	132341A661105028	下鞍掛A	しもくらかけ	仁多郡	奥出雲町	三沢	三沢	
29	132341A661105029	三沢C	みざわ	仁多郡	奥出雲町	三沢	三沢	
30	132341A661105030	原田A	はらだ	仁多郡	奥出雲町	三沢	三沢	
31	132341A661105031	三沢D	みざわ	仁多郡	奥出雲町	三沢	三沢	
32	132341A661105032	三沢E	みざわ	仁多郡	奥出雲町	三沢	三沢	
33	132341A661105033	三沢F	みざわ	仁多郡	奥出雲町	三沢	三沢	
34	132341A661105034	三沢G	みざわ	仁多郡	奥出雲町	三沢	三沢	
35	132341A661105035	三沢H	みざわ	仁多郡	奥出雲町	三沢	三沢	
36	132341A661105036	三沢I	みざわ	仁多郡	奥出雲町	三沢	三沢	
37	132341A661105037	三沢J	みざわ	仁多郡	奥出雲町	三沢	三沢	
38	132341A661105038	三沢K	みざわ	仁多郡	奥出雲町	三沢	三沢	
39	132341A661105040	三沢L	みざわ	仁多郡	奥出雲町	三沢	三沢	
40	132341A661105041	原田B	はらだ	仁多郡	奥出雲町	三沢	三沢	
41	132341A661105042	三沢M	みざわ	仁多郡	奥出雲町	三沢	三沢	
42	132341A661105043	三沢N	みざわ	仁多郡	奥出雲町	三沢	三沢	
43	132341A661105044	三沢O	みざわ	仁多郡	奥出雲町	三沢	三沢	
44	132341A661105045	三沢P	みざわ	仁多郡	奥出雲町	三沢	三沢	
45	132341A661105047	三沢Q	みざわ	仁多郡	奥出雲町	三沢	三沢	
46	132341A661105048	三沢R	みざわ	仁多郡	奥出雲町	三沢	三沢	
47	132341A661105049	三沢S	みざわ	仁多郡	奥出雲町	三沢	三沢	
48	132341A661105050	三沢T	みざわ	仁多郡	奥出雲町	三沢	三沢	
49	132341A661105051	三沢U	みざわ	仁多郡	奥出雲町	三沢	三沢	
50	132341A661105052	三沢V	みざわ	仁多郡	奥出雲町	三沢	三沢	
51	132341A661105053	堅田B	かたた	仁多郡	奥出雲町	三沢	三沢	
52	132341A661105054	三沢W	みざわ	仁多郡	奥出雲町	三沢	三沢	
53	132341A661105055	三沢X	みざわ	仁多郡	奥出雲町	三沢	三沢	
54	132341A661105056	工業団地B	こうぎょうだんち	仁多郡	奥出雲町	三沢	三沢	
55	132341A661105057	工業団地A	こうぎょうだんち	仁多郡	奥出雲町	三沢	三沢	
56	132341A661105059	堅田A	かたた	仁多郡	奥出雲町	三沢	三沢	
57	132341A661105060	上鞍掛B	かみくらかけ	仁多郡	奥出雲町	三沢	三沢	
58	132341A661105061	花見屋橋南	はなみやばしみなみ	仁多郡	奥出雲町	三沢	三沢	
59	132341A661105062	花見屋橋西	はなみやばしにし	仁多郡	奥出雲町	三沢	三沢	
60	132341A661105064	上鞍掛A	かみくらかけ	仁多郡	奥出雲町	三沢	三沢	
61	132341A661105065	上鞍掛橋東	かみくらかけばしひがし	仁多郡	奥出雲町	三沢	三沢	
62	132341A661105066	三沢Y	みざわ	仁多郡	奥出雲町	三沢	三沢	
63	132341A661105067	三沢Z	みざわ	仁多郡	奥出雲町	三沢	三沢	
64	132341A661105068	三沢AA	みざわ	仁多郡	奥出雲町	三沢	三沢	
65	132341A661105069	布広橋南B	ぬのひろばしみなみ	仁多郡	奥出雲町	三沢	三沢	
66	132341A661105070	三沢AB	みざわ	仁多郡	奥出雲町	三沢	三沢	
67	132341A661105071	布広橋南A	ぬのひろばしみなみ	仁多郡	奥出雲町	三沢	三沢	
68	132341A661105072	三沢AC	みざわ	仁多郡	奥出雲町	三沢	三沢	
69	132341A661105073	下鞍掛B	しもくらかけ	仁多郡	奥出雲町	三沢	三沢	
70	132341A661105074	三沢AD	みざわ	仁多郡	奥出雲町	三沢	三沢	
71	132341A661105075	三沢AE	みざわ	仁多郡	奥出雲町	三沢	三沢	
72	132341A661105076	下鞍掛C	しもくらかけ	仁多郡	奥出雲町	三沢	三沢	
73	132341A661105077	下鞍掛D	しもくらかけ	仁多郡	奥出雲町	三沢	三沢	
74	132341A661105078	四日市A	よっかいち	仁多郡	奥出雲町	河内	三沢	
75	132341A661105079	四日市B	よっかいち	仁多郡	奥出雲町	河内	三沢	
76	132341A661105080	河内A	かわち	仁多郡	奥出雲町	河内	三沢	
77	132341A661105081	四日市C	よっかいち	仁多郡	奥出雲町	河内	三沢	
78	132341A661105082	河内B	かわち	仁多郡	奥出雲町	河内	三沢	
79	132341A661105083	河内C	かわち	仁多郡	奥出雲町	河内	三沢	
80	132341A661105084	河内D	かわち	仁多郡	奥出雲町	河内	三沢	
81	132341A661105085	河内E	かわち	仁多郡	奥出雲町	河内	三沢	
82	132341A661105086	河内F	かわち	仁多郡	奥出雲町	河内	三沢	
83	132341A661105087	阿井川ダム東	あいがわだむひがし	仁多郡	奥出雲町	河内	三沢	
84	132341A661105088	河内G	かわち	仁多郡	奥出雲町	河内	三沢	
85	132341A661105089	常高寺南	じょうこうしみなみ	仁多郡	奥出雲町	河内	三沢	
86	132341A661105091	河内橋北	かわちばしきた	仁多郡	奥出雲町	河内	三沢	

急傾斜地の崩壊								
No.	基礎調査番号	箇所名	ふりがな	市郡	町村	大字	公民館名	備考
87	132341A661105092	河内H	かわち	仁多郡	奥出雲町	河内	三沢	
88	132341A661105093	河内I	かわち	仁多郡	奥出雲町	河内	三沢	
89	132341A661105094	河内J	かわち	仁多郡	奥出雲町	河内	三沢	
90	132341A661105095	河内K	かわち	仁多郡	奥出雲町	河内	三沢	
91	132341A661105096	奥田橋西	おくだばしにし	仁多郡	奥出雲町	河内	三沢	
92	132341A661105097	河内L	かわち	仁多郡	奥出雲町	河内	三沢	
93	132341A661105098	河内M	かわち	仁多郡	奥出雲町	河内	三沢	
94	132341A661105099	河内N	かわち	仁多郡	奥出雲町	河内	三沢	
95	132341A661105100	河内O	かわち	仁多郡	奥出雲町	河内	三沢	
96	132341A661105101	河内P	かわち	仁多郡	奥出雲町	河内	三沢	
97	132341A661105102	河内Q	かわち	仁多郡	奥出雲町	河内	三沢	
98	132341A661105103	河内R	かわち	仁多郡	奥出雲町	河内	三沢	
99	132341A661105104	才の峠東	さいのだわひがし	仁多郡	奥出雲町	河内	三沢	
100	132341A661105105	大吉	およし	仁多郡	奥出雲町	河内	三沢	
101	132341A661105106	河内S	かわち	仁多郡	奥出雲町	河内	三沢	
102	132341A661105107	河内T	かわち	仁多郡	奥出雲町	河内	三沢	
103	132341A661105108	鴨倉I	かもくらI	仁多郡	奥出雲町	鴨倉	三沢	
104	132341A661105109	河内U	かわちU	仁多郡	奥出雲町	河内	三沢	
三沢公民館区：104箇所								

急傾斜地の崩壊								
No.	基礎調査番号	箇所名	ふりがな	市郡	町村	大字	公民館名	備考
1	132342A661106001	竹崎A	たけざきA	仁多郡	奥出雲町	竹崎	鳥上	
2	132342A661106002	竹崎B	たけざきB	仁多郡	奥出雲町	竹崎	鳥上	
3	132342A661106003	竹崎C	たけざきC	仁多郡	奥出雲町	竹崎	鳥上	
4	132342A661106004	竹崎D	たけざきD	仁多郡	奥出雲町	竹崎	鳥上	
5	132342A661106005	竹崎E	たけざきE	仁多郡	奥出雲町	竹崎	鳥上	
6	132342A661106006	万才	ばんじょう	仁多郡	奥出雲町	竹崎	鳥上	
7	132342A661106007	柱橋南	はしらばしみなみ	仁多郡	奥出雲町	竹崎	鳥上	
8	132342A661106008	竹崎F	たけざきF	仁多郡	奥出雲町	竹崎	鳥上	
9	132342A661106009	竹崎G	たけざきG	仁多郡	奥出雲町	竹崎	鳥上	
10	132342A661106010	竹崎H	たけざきH	仁多郡	奥出雲町	竹崎	鳥上	
11	132342A661106011	竹崎I	たけざきI	仁多郡	奥出雲町	竹崎	鳥上	
12	132342A661106012	竹崎J	たけざきJ	仁多郡	奥出雲町	竹崎	鳥上	
13	132342A661106013	竹崎K	たけざきK	仁多郡	奥出雲町	竹崎	鳥上	
14	132342A661106014	ピリ谷橋北	ひりたにばしきた	仁多郡	奥出雲町	竹崎	鳥上	
15	132342A661106015	竹崎L	たけざきL	仁多郡	奥出雲町	竹崎	鳥上	
16	132342A661106016	竹崎M	たけざきM	仁多郡	奥出雲町	竹崎	鳥上	
17	132342A661106017	竹崎N	たけざきN	仁多郡	奥出雲町	竹崎	鳥上	
18	132342A661106018	竹崎O	たけざきO	仁多郡	奥出雲町	竹崎	鳥上	
19	132342A661106019	竹崎P	たけざきP	仁多郡	奥出雲町	竹崎	鳥上	
20	132342A661106020	竹崎Q	たけざきQ	仁多郡	奥出雲町	竹崎	鳥上	
21	132342A661106021	竹崎R	たけざきR	仁多郡	奥出雲町	竹崎	鳥上	
22	132342A661106022	竹崎S	たけざきS	仁多郡	奥出雲町	竹崎	鳥上	
23	132342A661106023	竹崎T	たけざきT	仁多郡	奥出雲町	竹崎	鳥上	
24	132342A661106024	竹崎U	たけざきU	仁多郡	奥出雲町	竹崎	鳥上	
25	132342A661106025	追谷	おいだに	仁多郡	奥出雲町	竹崎	鳥上	
26	132342A661106026	日向側	ひながわ	仁多郡	奥出雲町	竹崎	鳥上	
27	132342A661106027	竹崎V	たけざきV	仁多郡	奥出雲町	竹崎	鳥上	
28	132342A661106028	中糶	なかもみ	仁多郡	奥出雲町	竹崎	鳥上	
29	132342A661106029	竹崎W	たけざきW	仁多郡	奥出雲町	竹崎	鳥上	
30	132342A661106030	大呂A	おおろA	仁多郡	奥出雲町	大呂	鳥上	
31	132342A661106031	竹崎X	たけざきX	仁多郡	奥出雲町	竹崎	鳥上	
32	132342A661106032	水木橋北	みずきはしきた	仁多郡	奥出雲町	竹崎	鳥上	
33	132342A661106033	竹崎Y	たけざきY	仁多郡	奥出雲町	竹崎	鳥上	
34	132342A661106034	竹崎Z	たけざきZ	仁多郡	奥出雲町	竹崎	鳥上	
35	132342A661106035	山郡	やまごおり	仁多郡	奥出雲町	竹崎	鳥上	
36	132342A661106036	中丁A	なかちょうA	仁多郡	奥出雲町	大呂	鳥上	
37	132342A661106037	小国	おぐ	仁多郡	奥出雲町	大呂	鳥上	
38	132342A661106038	竹崎AA	たけざきAA	仁多郡	奥出雲町	竹崎	鳥上	
39	132342A661106039	竹崎AB	たけざきAB	仁多郡	奥出雲町	竹崎	鳥上	
40	132342A661106040	川原橋	かわはらばし	仁多郡	奥出雲町	竹崎	鳥上	
41	132342A661106041	竹崎AC	たけざきAC	仁多郡	奥出雲町	竹崎	鳥上	
42	132342A661106042	山神社	やまがみじんじや	仁多郡	奥出雲町	竹崎	鳥上	
43	132342A661106043	竹崎AD	たけざきAD	仁多郡	奥出雲町	竹崎	鳥上	
44	132342A661106044	大呂B	おおろB	仁多郡	奥出雲町	大呂	鳥上	
45	132342A661106045	大呂C	おおろC	仁多郡	奥出雲町	大呂	鳥上	
46	132342A661106046	福頼	ふくより	仁多郡	奥出雲町	大呂	鳥上	
47	132342A661106047	大呂D	おおろD	仁多郡	奥出雲町	大呂	鳥上	
48	132342A661106048	大呂E	おおろE	仁多郡	奥出雲町	大呂	鳥上	
49	132342A661106049	大呂F	おおろF	仁多郡	奥出雲町	大呂	鳥上	
50	132342A661106050	大呂G	おおろG	仁多郡	奥出雲町	大呂	鳥上	
51	132342A661106051	大呂H	おおろH	仁多郡	奥出雲町	大呂	鳥上	
52	132342A661106052	大呂I	おおろI	仁多郡	奥出雲町	大呂	鳥上	
53	132342A661106053	大呂J	おおろJ	仁多郡	奥出雲町	大呂	鳥上	
54	132342A661106054	大呂K	おおろK	仁多郡	奥出雲町	大呂	鳥上	
55	132342A661106055	大呂神社	おおろじんじや	仁多郡	奥出雲町	大呂	鳥上	
56	132342A661106056	大呂L	おおろL	仁多郡	奥出雲町	大呂	鳥上	
57	132342A661106057	中丁B	なかちょうB	仁多郡	奥出雲町	大呂	鳥上	
58	132342A661106058	中丁下	なかちょうしも	仁多郡	奥出雲町	大呂	鳥上	
59	132342A661106059	山の奥橋南	やまのおくばしみなみ	仁多郡	奥出雲町	大呂	鳥上	
60	132342A661106060	大呂M	おおろM	仁多郡	奥出雲町	大呂	鳥上	
61	132342A661106061	大呂N	おおろN	仁多郡	奥出雲町	大呂	鳥上	
62	132342A661106062	代山	だいやま	仁多郡	奥出雲町	大呂	鳥上	
63	132342A661106063	大呂O	おおろO	仁多郡	奥出雲町	大呂	鳥上	

急傾斜地の崩壊								
No.	基礎調査番号	箇所名	ふりがな	市郡	町村	大字	公民館名	備考
64	132342A661106064	大呂P	おおろP	仁多郡	奥出雲町	大呂	鳥上	
65	132342A661106065	大呂Q	おおろQ	仁多郡	奥出雲町	大呂	鳥上	
66	132342A661106066	大呂R	おおろR	仁多郡	奥出雲町	大呂	鳥上	
67	132342A661106067	大呂S	おおろS	仁多郡	奥出雲町	大呂	鳥上	
68	132342A661106068	大呂T	おおろT	仁多郡	奥出雲町	大呂	鳥上	
69	132342A661106069	大呂U	おおろU	仁多郡	奥出雲町	大呂	鳥上	
70	132342A661106070	大呂V	おおろV	仁多郡	奥出雲町	大呂	鳥上	
71	132342A661106071	大呂W	おおろW	仁多郡	奥出雲町	大呂	鳥上	
72	132342A661106072	大呂X	おおろX	仁多郡	奥出雲町	大呂	鳥上	
73	132342A661106073	谷鉦橋南	たにだたらばしみなみ	仁多郡	奥出雲町	大呂	鳥上	
74	132342A661106074	大呂Y	おおろY	仁多郡	奥出雲町	大呂	鳥上	
06鳥上公民館区:74箇所								
No.	基礎調査番号	箇所名	ふりがな	市郡	町村	大字	公民館名	備考
1	132342A661107001	中村A	なかむらA	仁多郡	奥出雲町	中村	横田	
2	132342A661107002	中村B	なかむらB	仁多郡	奥出雲町	中村	横田	
3	132342A661107003	中村C	なかむらC	仁多郡	奥出雲町	中村	横田	
4	132342A661107004	中村D	なかむらD	仁多郡	奥出雲町	中村	横田	
5	132342A661107005	中村E	なかむらE	仁多郡	奥出雲町	中村	横田	
6	132342A661107006	中村F	なかむらF	仁多郡	奥出雲町	中村	横田	
7	132342A661107007	中村G	なかむらG	仁多郡	奥出雲町	中村	横田	
8	132342A661107008	中村H	なかむらH	仁多郡	奥出雲町	中村	横田	
9	132342A661107009	中村I	なかむらI	仁多郡	奥出雲町	中村	横田	
10	132342A661107010	五反田B	ごたんだB	仁多郡	奥出雲町	中村	横田	
11	132342A661107011	中村J	なかむらJ	仁多郡	奥出雲町	中村	横田	
12	132342A661107012	樋口A	ひぐちA	仁多郡	奥出雲町	中村	横田	
13	132342A661107013	中村K	なかむらK	仁多郡	奥出雲町	中村	横田	
14	132342A661107014	中村L	なかむらL	仁多郡	奥出雲町	中村	横田	
15	132342A661107015	中村M	なかむらM	仁多郡	奥出雲町	中村	横田	
16	132342A661107016	樋口B	ひぐちB	仁多郡	奥出雲町	中村	横田	
17	132342A661107017	樋口C	ひぐちC	仁多郡	奥出雲町	中村	横田	
18	132342A661107018	蔵屋A	くらやA	仁多郡	奥出雲町	中村	横田	
19	132342A661107019	蔵屋下	くらやしも	仁多郡	奥出雲町	中村	横田	
20	132342A661107020	蔵屋上	くらかみ	仁多郡	奥出雲町	中村	横田	
21	132342A661107021	中村N	なかむらN	仁多郡	奥出雲町	中村	横田	
22	132342A661107022	中村O	なかむらO	仁多郡	奥出雲町	中村	横田	
23	132342A661107023	蔵屋B	くらやB	仁多郡	奥出雲町	中村	横田	
24	132342A661107024	蔵屋C	くらやC	仁多郡	奥出雲町	中村	横田	
25	132342A661107025	中村P	なかむらP	仁多郡	奥出雲町	中村	横田	
26	132342A661107026	中村Q	なかむらQ	仁多郡	奥出雲町	中村	横田	
27	132342A661107027	中村R	なかむらR	仁多郡	奥出雲町	中村	横田	
28	132342A661107028	中村S	なかむらS	仁多郡	奥出雲町	中村	横田	
29	132342A661107029	中村T	なかむらT	仁多郡	奥出雲町	中村	横田	
30	132342A661107030	中村U	なかむらU	仁多郡	奥出雲町	中村	横田	
31	132342A661107031	中村V	なかむらV	仁多郡	奥出雲町	中村	横田	
32	132342A661107032	稲原A	いなはらA	仁多郡	奥出雲町	稲原	横田	
33	132342A661107033	稲原B	いなはらB	仁多郡	奥出雲町	稲原	横田	
34	132342A661107034	稲原C	いなはらC	仁多郡	奥出雲町	稲原	横田	
35	132342A661107035	稲原D	いなはらD	仁多郡	奥出雲町	稲原	横田	
36	132342A661107036	稲原E	いなはらE	仁多郡	奥出雲町	稲原	横田	
37	132342A661107037	稲原F	いなはらF	仁多郡	奥出雲町	稲原	横田	
38	132342A661107038	稲原G	いなはらG	仁多郡	奥出雲町	稲原	横田	
39	132342A661107039	稲原H	いなはらH	仁多郡	奥出雲町	稲原	横田	
40	132342A661107040	稲原I	いなはらI	仁多郡	奥出雲町	稲原	横田	
41	132342A661107041	稲原J	いなはらJ	仁多郡	奥出雲町	稲原	横田	
42	132342A661107042	稲原K	いなはらK	仁多郡	奥出雲町	稲原	横田	
43	132342A661107043	稲原L	いなはらL	仁多郡	奥出雲町	稲原	横田	
44	132342A661107044	稲原M	いなはらM	仁多郡	奥出雲町	稲原	横田	
45	132342A661107045	稲原N	いなはらN	仁多郡	奥出雲町	稲原	横田	
46	132342A661107046	稲原O	いなはらO	仁多郡	奥出雲町	稲原	横田	
47	132342A661107047	稲原P	いなはらP	仁多郡	奥出雲町	稲原	横田	
48	132342A661107048	稲原Q	いなはらQ	仁多郡	奥出雲町	稲原	横田	
49	132342A661107049	稲原R	いなはらR	仁多郡	奥出雲町	稲原	横田	
50	132342A661107050	粕谷池南	はくやいけみなみ	仁多郡	奥出雲町	稲原	横田	

急傾斜地の崩壊								
No.	基礎調査番号	箇所名	ふりがな	市郡	町村	大字	公民館名	備考
51	132342A661107051	稲原S	いなはらS	仁多郡	奥出雲町	稲原	横田	
52	132342A661107052	稲原T	いなはらT	仁多郡	奥出雲町	稲原	横田	
53	132342A661107053	川西橋東A	かわにしはしひがしA	仁多郡	奥出雲町	下横田	横田	
54	132342A661107054	稲原U	いなはらU	仁多郡	奥出雲町	稲原	横田	
55	132342A661107055	稲原V	いなはらV	仁多郡	奥出雲町	稲原	横田	
56	132342A661107056	稲原W	いなはらW	仁多郡	奥出雲町	稲原	横田	
57	132342A661107057	下横田A	しもよこたA	仁多郡	奥出雲町	下横田	横田	
58	132342A661107058	横田A	よこたA	仁多郡	奥出雲町	横田	横田	
59	132342A661107059	稲原X	いなはらX	仁多郡	奥出雲町	稲原	横田	
60	132342A661107060	稲原Y	いなはらY	仁多郡	奥出雲町	稲原	横田	
61	132342A661107061	稲原Z	いなはらZ	仁多郡	奥出雲町	稲原	横田	
62	132342A661107062	下横田B	しもよこたB	仁多郡	奥出雲町	下横田	横田	
63	132342A661107063	下横田C	しもよこたC	仁多郡	奥出雲町	下横田	横田	
64	132342A661107064	下横田D	しもよこたD	仁多郡	奥出雲町	下横田	横田	
65	132342A661107065	下横田E	しもよこたE	仁多郡	奥出雲町	下横田	横田	
66	132342A661107066	中村W	なかむらW	仁多郡	奥出雲町	中村	横田	
67	132342A661107067	中村X	なかむらX	仁多郡	奥出雲町	中村	横田	
68	132342A661107068	中村Y	なかむらY	仁多郡	奥出雲町	中村	横田	
69	132342A661107069	中村Z	なかむらZ	仁多郡	奥出雲町	中村	横田	
70	132342A661107070	角A	すみA	仁多郡	奥出雲町	横田	横田	
71	132342A661107071	角B	すみB	仁多郡	奥出雲町	横田	横田	
72	132342A661107072	横田B	よこたB	仁多郡	奥出雲町	横田	横田	
73	132342A661107073	六日市A	むいかいちA	仁多郡	奥出雲町	横田	横田	
74	132342A661107074	六日市B	むいかいちB	仁多郡	奥出雲町	横田	横田	
75	132342A661107075	六日市C	むいかいちC	仁多郡	奥出雲町	横田	横田	
76	132342A661107076	横田C	よこたC	仁多郡	奥出雲町	横田	横田	
77	132342A661107077	大曲A	おおまがりA	仁多郡	奥出雲町	横田	横田	
78	132342A661107078	大曲B	おおまがりB	仁多郡	奥出雲町	横田	横田	
79	132342A661107079	横田D	よこたD	仁多郡	奥出雲町	横田	横田	
80	132342A661107080	横田E	よこたE	仁多郡	奥出雲町	横田	横田	
81	132342A661107081	大曲C	おおまがりC	仁多郡	奥出雲町	横田	横田	
82	132342A661107082	大曲D	おおまがりD	仁多郡	奥出雲町	横田	横田	
83	132342A661107083	横田F	よこたF	仁多郡	奥出雲町	横田	横田	
84	132342A661107084	横田G	よこたG	仁多郡	奥出雲町	横田	横田	
85	132342A661107085	横田H	よこたH	仁多郡	奥出雲町	横田	横田	
86	132342A661107086	横田I	よこたI	仁多郡	奥出雲町	横田	横田	
87	132342A661107087	横田J	よこたJ	仁多郡	奥出雲町	横田	横田	
88	132342A661107088	横田K	よこたK	仁多郡	奥出雲町	横田	横田	
89	132342A661107089	加食橋北	かじきばしきた	仁多郡	奥出雲町	横田	横田	
90	132342A661107090	横田L	よこたL	仁多郡	奥出雲町	横田	横田	
91	132342A661107091	横田M	よこたM	仁多郡	奥出雲町	横田	横田	
92	132342A661107092	横田N	よこたN	仁多郡	奥出雲町	横田	横田	
07横田公民館区:92箇所								
No.	基礎調査番号	箇所名	ふりがな	市郡	町村	大字	公民館名	備考
1	132342A661108001	大谷A	おおたにA	仁多郡	奥出雲町	大谷	八川	
2	132342A661108002	雨川A	あめがわA	仁多郡	奥出雲町	大谷	八川	
3	132342A661108003	雨川下	あめがわしも	仁多郡	奥出雲町	大谷	八川	
4	132342A661108004	雨川B	あめがわB	仁多郡	奥出雲町	大谷	八川	
5	132342A661108005	大歳神社東	おおとしじんじゃひがし	仁多郡	奥出雲町	大谷	八川	
6	132342A661108006	大谷B	おおたにB	仁多郡	奥出雲町	大谷	八川	
7	132342A661108007	小麦谷橋西	こむぎたにばしにし	仁多郡	奥出雲町	大谷	八川	
8	132342A661108008	大谷C	おおたにC	仁多郡	奥出雲町	大谷	八川	
9	132342A661108009	大谷D	おおたにD	仁多郡	奥出雲町	大谷	八川	
10	132342A661108010	大谷E	おおたにE	仁多郡	奥出雲町	大谷	八川	
11	132342A661108011	大谷F	おおたにF	仁多郡	奥出雲町	大谷	八川	
12	132342A661108012	大谷G	おおたにG	仁多郡	奥出雲町	大谷	八川	
13	132342A661108013	大谷H	おおたにH	仁多郡	奥出雲町	大谷	八川	
14	132342A661108014	大谷I	おおたにI	仁多郡	奥出雲町	大谷	八川	
15	132342A661108015	下横田F	しもよこたF	仁多郡	奥出雲町	下横田	八川	
16	132342A661108016	下横田G	しもよこたG	仁多郡	奥出雲町	下横田	八川	
17	132342A661108017	下横田H	しもよこたH	仁多郡	奥出雲町	下横田	八川	
18	132342A661108018	下横田I	しもよこたI	仁多郡	奥出雲町	下横田	八川	
19	132342A661108019	下横田J	しもよこたJ	仁多郡	奥出雲町	下横田	八川	

急傾斜地の崩壊								
No.	基礎調査番号	箇所名	ふりがな	市郡	町村	大字	公民館名	備考
20	132342A661108020	下横田K	しもよこたK	仁多郡	奥出雲町	下横田	八川	
21	132342A661108021	下横田L	しもよこたL	仁多郡	奥出雲町	下横田	八川	
22	132342A661108022	下横田M	しもよこたM	仁多郡	奥出雲町	下横田	八川	
23	132342A661108023	下横田N	しもよこたN	仁多郡	奥出雲町	下横田	八川	
24	132342A661108024	川西橋東B	かわにしほしひがしB	仁多郡	奥出雲町	下横田	八川	
25	132342A661108025	下横田O	しもよこたO	仁多郡	奥出雲町	下横田	八川	
26	132342A661108026	愛宕神社北A	あたごじんじゃきたA	仁多郡	奥出雲町	下横田	八川	
27	132342A661108027	愛宕神社北B	あたごじんじゃきたB	仁多郡	奥出雲町	下横田	八川	
28	132342A661108028	下横田P	しもよこたP	仁多郡	奥出雲町	下横田	八川	
29	132342A661108029	下横田Q	しもよこたQ	仁多郡	奥出雲町	下横田	八川	
30	132342A661108030	八川本郷A	やかわほんごうA	仁多郡	奥出雲町	下横田	八川	
31	132342A661108031	八川小学校南	やかわしょうがっこうみなみ	仁多郡	奥出雲町	八川	八川	
32	132342A661108032	井多橋北	いたばしきた	仁多郡	奥出雲町	八川	八川	
33	132342A661108033	井多橋東	いたばしひがし	仁多郡	奥出雲町	八川	八川	
34	132342A661108034	八川駅北	やかわえききた	仁多郡	奥出雲町	八川	八川	
35	132342A661108035	八川A	やかわA	仁多郡	奥出雲町	八川	八川	
36	132342A661108036	八川本郷B	やかわほんごうB	仁多郡	奥出雲町	八川	八川	
37	132342A661108037	八川B	やかわB	仁多郡	奥出雲町	八川	八川	
38	132342A661108038	八川C	やかわC	仁多郡	奥出雲町	八川	八川	
39	132342A661108039	八川D	やかわD	仁多郡	奥出雲町	八川	八川	
40	132342A661108040	本郷A	ほんごうA	仁多郡	奥出雲町	八川	八川	
41	132342A661108041	八川E	やかわE	仁多郡	奥出雲町	八川	八川	
42	132342A661108042	八川F	やかわF	仁多郡	奥出雲町	八川	八川	
43	132342A661108043	八川G	やかわG	仁多郡	奥出雲町	八川	八川	
44	132342A661108044	八川本郷C	やかわほんごうC	仁多郡	奥出雲町	八川	八川	
45	132342A661108045	八川H	やかわH	仁多郡	奥出雲町	八川	八川	
46	132342A661108046	金川A	かながわA	仁多郡	奥出雲町	八川	八川	
47	132342A661108047	八川I	やかわI	仁多郡	奥出雲町	八川	八川	
48	132342A661108048	八川J	やかわJ	仁多郡	奥出雲町	八川	八川	
49	132342A661108049	金川B	かながわB	仁多郡	奥出雲町	八川	八川	
50	132342A661108050	金川C	かながわC	仁多郡	奥出雲町	八川	八川	
51	132342A661108051	金川D	かながわD	仁多郡	奥出雲町	八川	八川	
52	132342A661108052	八川K	やかわK	仁多郡	奥出雲町	八川	八川	
53	132342A661108053	八川L	やかわL	仁多郡	奥出雲町	八川	八川	
54	132342A661108054	八川M	やかわM	仁多郡	奥出雲町	八川	八川	
55	132342A661108055	中八川A	なかやかわA	仁多郡	奥出雲町	八川	八川	
56	132342A661108056	仲仙道	なかせんだう	仁多郡	奥出雲町	八川	八川	
57	132342A661108057	八川N	やかわN	仁多郡	奥出雲町	八川	八川	
58	132342A661108058	中八川B	なかやかわB	仁多郡	奥出雲町	八川	八川	
59	132342A661108059	八川O	やかわO	仁多郡	奥出雲町	八川	八川	
60	132342A661108060	小八川橋東	こやかわしひがし	仁多郡	奥出雲町	八川	八川	
61	132342A661108061	八川P	やかわP	仁多郡	奥出雲町	八川	八川	
62	132342A661108062	小八川A	こやかわA	仁多郡	奥出雲町	八川	八川	
63	132342A661108063	多聞寺橋	たもんじはし	仁多郡	奥出雲町	八川	八川	
64	132342A661108064	八川Q	やかわQ	仁多郡	奥出雲町	八川	八川	
65	132342A661108065	八川R	やかわR	仁多郡	奥出雲町	八川	八川	
66	132342A661108066	小八川B	こやかわB	仁多郡	奥出雲町	八川	八川	
67	132342A661108067	八川S	やかわS	仁多郡	奥出雲町	八川	八川	
68	132342A661108068	八川T	やかわT	仁多郡	奥出雲町	八川	八川	
69	132342A661108069	山神橋西	やまがみばしにし	仁多郡	奥出雲町	八川	八川	
70	132342A661108070	八川U	やかわU	仁多郡	奥出雲町	八川	八川	
71	132342A661108071	山神橋南	やまがみばしみなみ	仁多郡	奥出雲町	八川	八川	
72	132342A661108072	八川V	やかわV	仁多郡	奥出雲町	八川	八川	
73	132342A661108073	八川W	やかわW	仁多郡	奥出雲町	八川	八川	
74	132342A661108074	大八川北	おおやかわきた	仁多郡	奥出雲町	八川	八川	
75	132342A661108075	大八川東	おおやかわひがし	仁多郡	奥出雲町	八川	八川	
76	132342A661108076	中八川C	なかやかわC	仁多郡	奥出雲町	八川	八川	
77	132342A661108077	八川X	やかわX	仁多郡	奥出雲町	八川	八川	
78	132342A661108078	八川Y	やかわY	仁多郡	奥出雲町	八川	八川	
79	132342A661108079	八川Z	やかわZ	仁多郡	奥出雲町	八川	八川	
80	132342A661108080	三森原A	みもりばらA	仁多郡	奥出雲町	八川	八川	
81	132342A661108081	三森原B	みもりばらB	仁多郡	奥出雲町	八川	八川	
82	132342A661108082	八川AA	やかわAA	仁多郡	奥出雲町	八川	八川	

急傾斜地の崩壊								
No.	基礎調査番号	箇所名	ふりがな	市郡	町村	大字	公民館名	備考
83	132342A661108083	田畑橋西	たばたけはしにし	仁多郡	奥出雲町	八川	八川	
84	132342A661108084	八川AB	やかわAB	仁多郡	奥出雲町	八川	八川	
85	132342A661108085	三森原C	みもりばらC	仁多郡	奥出雲町	八川	八川	
86	132342A661108086	八川AC	やかわAC	仁多郡	奥出雲町	八川	八川	
87	132342A661108087	八川AD	やかわAD	仁多郡	奥出雲町	八川	八川	
88	132342A661108088	八川AE	やかわAE	仁多郡	奥出雲町	八川	八川	
89	132342A661108089	八川AF	やかわAF	仁多郡	奥出雲町	八川	八川	
90	132342A661108090	八川AG	やかわAG	仁多郡	奥出雲町	八川	八川	
91	132342A661108091	八川AH	やかわAH	仁多郡	奥出雲町	八川	八川	
92	132342A661108092	坂根	さかね	仁多郡	奥出雲町	八川	八川	
93	132342A661108093	八川AI	やかわAI	仁多郡	奥出雲町	八川	八川	
94	132342A661108094	八川AJ	やかわAJ	仁多郡	奥出雲町	八川	八川	
95	132342A661108095	八川AK	やかわAK	仁多郡	奥出雲町	八川	八川	
96	132342A661108096	八川AL	やかわAL	仁多郡	奥出雲町	八川	八川	
97	132342A661108097	八川AM	やかわAM	仁多郡	奥出雲町	八川	八川	
98	132342A661108098	八川AN	やかわAN	仁多郡	奥出雲町	八川	八川	
99	132342A661108099	八川AO	やかわAO	仁多郡	奥出雲町	八川	八川	
100	132342A661108100	八川AP	やかわAP	仁多郡	奥出雲町	八川	八川	
101	132342A661108101	八川AQ	やかわAQ	仁多郡	奥出雲町	八川	八川	
102	132342A661108102	八川AR	やかわAR	仁多郡	奥出雲町	八川	八川	
103	132342A661108103	八川AS	やかわAS	仁多郡	奥出雲町	八川	八川	
104	132342A661108104	八川AT	やかわAT	仁多郡	奥出雲町	八川	八川	
105	132342A661108105	大谷J	おおたにJ	仁多郡	奥出雲町	大谷	八川	
106	132342A661108106	大谷K	おおたにK	仁多郡	奥出雲町	大谷	八川	
107	132342A661108107	大谷L	おおたにL	仁多郡	奥出雲町	大谷	八川	
108	132342A661108108	大谷M	おおたにM	仁多郡	奥出雲町	大谷	八川	
109	132342A661108109	大谷N	おおたにN	仁多郡	奥出雲町	大谷	八川	
110	132342A661108110	大谷O	おおたにO	仁多郡	奥出雲町	大谷	八川	
111	132342A661108111	大谷P	おおたにP	仁多郡	奥出雲町	大谷	八川	
112	132342A661108112	大谷Q	おおたにQ	仁多郡	奥出雲町	大谷	八川	
113	132342A661108113	大谷R	おおたにR	仁多郡	奥出雲町	大谷	八川	
114	132342A661108114	大谷S	おおたにS	仁多郡	奥出雲町	大谷	八川	
115	132342A661108115	大谷T	おおたにT	仁多郡	奥出雲町	大谷	八川	
116	132342A661108116	大谷U	おおたにU	仁多郡	奥出雲町	大谷	八川	
117	132342A661108117	大谷V	おおたにV	仁多郡	奥出雲町	大谷	八川	
118	132342A661108118	大谷W	おおたにW	仁多郡	奥出雲町	大谷	八川	
119	132342A661108119	本郷東	ほんごうひがし	仁多郡	奥出雲町	大谷	八川	
120	132342A661108120	大谷X	おおたにX	仁多郡	奥出雲町	大谷	八川	
121	132342A661108121	杭木	くいき	仁多郡	奥出雲町	大谷	八川	
122	132342A661108122	大谷Y	おおたにY	仁多郡	奥出雲町	大谷	八川	
123	132342A661108123	大谷Z	おおたにZ	仁多郡	奥出雲町	大谷	八川	
124	132342A661108124	大谷AA	おおたにAA	仁多郡	奥出雲町	大谷	八川	
125	132342A661108125	大谷AB	おおたにAB	仁多郡	奥出雲町	大谷	八川	
126	132342A661108126	大谷AC	おおたにAC	仁多郡	奥出雲町	大谷	八川	
127	132342A661108127	大谷AD	おおたにAD	仁多郡	奥出雲町	大谷	八川	
128	132342A661108128	大谷AE	おおたにAE	仁多郡	奥出雲町	大谷	八川	
129	132342A661108129	吉ヶ口	よしがぐち	仁多郡	奥出雲町	大谷	八川	
130	132342A661108130	大谷AF	おおたにAF	仁多郡	奥出雲町	大谷	八川	
131	132342A661108131	大谷AH	おおたにAH	仁多郡	奥出雲町	大谷	八川	
08八川公民館区:131箇所								
No.	基礎調査番号	箇所名	ふりがな	市郡	町村	大字	公民館名	備考
1	132342A661109001	小馬木本郷A	こまきほんごうA	仁多郡	奥出雲町	小馬木	馬木	
2	132342A661109002	小馬木A	こまきA	仁多郡	奥出雲町	小馬木	馬木	
3	132342A661109003	小馬木B	こまきB	仁多郡	奥出雲町	小馬木	馬木	
4	132342A661109004	大谷AG	おおたにAG	仁多郡	奥出雲町	大谷	馬木	
5	132342A661109005	小馬木C	こまきC	仁多郡	奥出雲町	小馬木	馬木	
6	132342A661109006	皿ヶ瀬橋西	さらがせばしにし	仁多郡	奥出雲町	小馬木	馬木	
7	132342A661109007	小馬木D	こまきD	仁多郡	奥出雲町	小馬木	馬木	
8	132342A661109008	小馬木E	こまきE	仁多郡	奥出雲町	小馬木	馬木	
9	132342A661109009	大馬木A	おおまきA	仁多郡	奥出雲町	大馬木	馬木	
10	132342A661109010	大馬木B	おおまきB	仁多郡	奥出雲町	大馬木	馬木	
11	132342A661109011	大馬木C	おおまきC	仁多郡	奥出雲町	大馬木	馬木	
12	132342A661109012	大馬木D	おおまきD	仁多郡	奥出雲町	大馬木	馬木	

急傾斜地の崩壊								
No.	基礎調査番号	箇所名	ふりがな	市郡	町村	大字	公民館名	備考
13	132342A661109013	反保A	たんぼA	仁多郡	奥出雲町	大馬木	馬木	
14	132342A661109014	小馬木F	こまきF	仁多郡	奥出雲町	小馬木	馬木	
15	132342A661109015	小馬木G	こまきG	仁多郡	奥出雲町	小馬木	馬木	
16	132342A661109016	小馬木H	こまきH	仁多郡	奥出雲町	小馬木	馬木	
17	132342A661109017	小馬木I	こまきI	仁多郡	奥出雲町	小馬木	馬木	
18	132342A661109018	大馬木E	おおまきE	仁多郡	奥出雲町	大馬木	馬木	
19	132342A661109019	反保B	たんぼB	仁多郡	奥出雲町	大馬木	馬木	
20	132342A661109020	女良木	めらぎ	仁多郡	奥出雲町	大馬木	馬木	
21	132342A661109021	大馬木F	おおまきF	仁多郡	奥出雲町	大馬木	馬木	
22	132342A661109022	大馬木G	おおまきG	仁多郡	奥出雲町	大馬木	馬木	
23	132342A661109023	大馬木H	おおまきH	仁多郡	奥出雲町	大馬木	馬木	
24	132342A661109024	大馬木I	おおまきI	仁多郡	奥出雲町	大馬木	馬木	
25	132342A661109025	大馬木J	おおまきJ	仁多郡	奥出雲町	大馬木	馬木	
26	132342A661109026	大馬木K	おおまきK	仁多郡	奥出雲町	大馬木	馬木	
27	132342A661109027	大馬木L	おおまきL	仁多郡	奥出雲町	大馬木	馬木	
28	132342A661109028	大馬木M	おおまきM	仁多郡	奥出雲町	大馬木	馬木	
29	132342A661109029	大馬木N	おおまきN	仁多郡	奥出雲町	大馬木	馬木	
30	132342A661109030	大馬木O	おおまきO	仁多郡	奥出雲町	大馬木	馬木	
31	132342A661109031	大馬木P	おおまきP	仁多郡	奥出雲町	大馬木	馬木	
32	132342A661109032	大馬木Q	おおまきQ	仁多郡	奥出雲町	大馬木	馬木	
33	132342A661109033	大馬木R	おおまきR	仁多郡	奥出雲町	大馬木	馬木	
34	132342A661109034	大馬木S	おおまきS	仁多郡	奥出雲町	大馬木	馬木	
35	132342A661109035	大馬木T	おおまきT	仁多郡	奥出雲町	大馬木	馬木	
36	132342A661109036	大馬木U	おおまきU	仁多郡	奥出雲町	大馬木	馬木	
37	132342A661109037	大森	おおもり	仁多郡	奥出雲町	大馬木	馬木	
38	132342A661109038	大馬木V	おおまきV	仁多郡	奥出雲町	大馬木	馬木	
39	132342A661109039	大馬木W	おおまきW	仁多郡	奥出雲町	大馬木	馬木	
40	132342A661109040	大馬木X	おおまきX	仁多郡	奥出雲町	大馬木	馬木	
41	132342A661109041	堅田A	かたたA	仁多郡	奥出雲町	大馬木	馬木	
42	132342A661109042	堅田B	かたたB	仁多郡	奥出雲町	大馬木	馬木	
43	132342A661109043	堅田C	かたたC	仁多郡	奥出雲町	大馬木	馬木	
44	132342A661109044	大馬木Y	おおまきY	仁多郡	奥出雲町	大馬木	馬木	
45	132342A661109045	大馬木Z	おおまきZ	仁多郡	奥出雲町	大馬木	馬木	
46	132342A661109046	大馬木AA	おおまきAA	仁多郡	奥出雲町	大馬木	馬木	
47	132342A661109047	大馬木第一本郷	おおまきだいいちほんごう	仁多郡	奥出雲町	大馬木	馬木	
48	132342A661109048	亀ヶ市橋北	かめがいちばしきた	仁多郡	奥出雲町	大馬木	馬木	
49	132342A661109049	大馬木AB	おおまきAB	仁多郡	奥出雲町	大馬木	馬木	
50	132342A661109050	大馬木AC	おおまきAC	仁多郡	奥出雲町	大馬木	馬木	
51	132342A661109051	湯舟橋南	ゆぶねばしみなみ	仁多郡	奥出雲町	大馬木	馬木	
52	132342A661109052	大馬木AD	おおまきAD	仁多郡	奥出雲町	大馬木	馬木	
53	132342A661109053	亀ヶ市	かめがいち	仁多郡	奥出雲町	大馬木	馬木	
54	132342A661109054	大馬木AE	おおまきAE	仁多郡	奥出雲町	大馬木	馬木	
55	132342A661109055	大馬木AF	おおまきAF	仁多郡	奥出雲町	大馬木	馬木	
56	132342A661109056	大馬木AG	おおまきAG	仁多郡	奥出雲町	大馬木	馬木	
57	132342A661109057	小峠	ことうげ	仁多郡	奥出雲町	大馬木	馬木	
58	132342A661109058	大馬木AH	おおまきAH	仁多郡	奥出雲町	大馬木	馬木	
59	132342A661109059	大馬木AI	おおまきAI	仁多郡	奥出雲町	大馬木	馬木	
60	132342A661109060	大馬木AJ	おおまきAJ	仁多郡	奥出雲町	大馬木	馬木	
61	132342A661109061	大馬木AK	おおまきAK	仁多郡	奥出雲町	大馬木	馬木	
62	132342A661109062	大馬木AL	おおまきAL	仁多郡	奥出雲町	大馬木	馬木	
63	132342A661109063	大馬木AM	おおまきAM	仁多郡	奥出雲町	大馬木	馬木	
64	132342A661109064	上連	じょうれん	仁多郡	奥出雲町	大馬木	馬木	
65	132342A661109065	大馬木AN	おおまきAN	仁多郡	奥出雲町	大馬木	馬木	
66	132342A661109066	大馬木AO	おおまきAO	仁多郡	奥出雲町	大馬木	馬木	
67	132342A661109067	大馬木AP	おおまきAP	仁多郡	奥出雲町	大馬木	馬木	
68	132342A661109068	大馬木AQ	おおまきAQ	仁多郡	奥出雲町	大馬木	馬木	
69	132342A661109069	大馬木AR	おおまきAR	仁多郡	奥出雲町	大馬木	馬木	
70	132342A661109070	大峠	おおとうげ	仁多郡	奥出雲町	大馬木	馬木	
71	132342A661109071	大馬木AS	おおまきAS	仁多郡	奥出雲町	大馬木	馬木	
72	132342A661109072	大馬木AT	おおまきAT	仁多郡	奥出雲町	大馬木	馬木	
73	132342A661109073	大馬木AU	おおまきAU	仁多郡	奥出雲町	大馬木	馬木	
74	132342A661109074	木屋谷A	こやんたにA	仁多郡	奥出雲町	小馬木	馬木	
75	132342A661109075	木屋谷B	こやんたにB	仁多郡	奥出雲町	小馬木	馬木	

急傾斜地の崩壊								
No.	基礎調査番号	箇所名	ふりがな	市郡	町村	大字	公民館名	備考
76	132342A661109076	みずほ橋西	みずほばしにし	仁多郡	奥出雲町	小馬木	馬木	
77	132342A661109077	木屋谷橋北A	こやんたにばしきたA	仁多郡	奥出雲町	小馬木	馬木	
78	132342A661109078	木屋谷C	こやんたにC	仁多郡	奥出雲町	小馬木	馬木	
79	132342A661109079	木屋谷D	こやんたにD	仁多郡	奥出雲町	小馬木	馬木	
80	132342A661109080	小馬木J	こまきJ	仁多郡	奥出雲町	小馬木	馬木	
81	132342A661109081	上木屋谷東A	かみこやんたにひがしA	仁多郡	奥出雲町	小馬木	馬木	
82	132342A661109082	小馬木K	こまきK	仁多郡	奥出雲町	小馬木	馬木	
83	132342A661109083	小馬木L	こまきL	仁多郡	奥出雲町	小馬木	馬木	
84	132342A661109084	折渡	おりわたり	仁多郡	奥出雲町	小馬木	馬木	
85	132342A661109085	小馬木M	こまきM	仁多郡	奥出雲町	小馬木	馬木	
86	132342A661109086	小馬木N	こまきN	仁多郡	奥出雲町	小馬木	馬木	
87	132342A661109087	小馬木O	こまきO	仁多郡	奥出雲町	小馬木	馬木	
88	132342A661109088	小馬木P	こまきP	仁多郡	奥出雲町	小馬木	馬木	
89	132342A661109089	小馬木Q	こまきQ	仁多郡	奥出雲町	小馬木	馬木	
90	132342A661109090	小馬木R	こまきR	仁多郡	奥出雲町	小馬木	馬木	
91	132342A661109091	本谷折渡	ほんだにおりわたり	仁多郡	奥出雲町	小馬木	馬木	
92	132342A661109092	下垣内橋南	したがいちばしみなみ	仁多郡	奥出雲町	小馬木	馬木	
93	132342A661109093	小馬木S	こまきS	仁多郡	奥出雲町	小馬木	馬木	
94	132342A661109094	小馬木T	こまきT	仁多郡	奥出雲町	小馬木	馬木	
95	132342A661109095	小馬木U	こまきU	仁多郡	奥出雲町	小馬木	馬木	
96	132342A661109096	小馬木V	こまきV	仁多郡	奥出雲町	小馬木	馬木	
97	132342A661109097	小馬木W	こまきW	仁多郡	奥出雲町	小馬木	馬木	
98	132342A661109098	小馬木X	こまきX	仁多郡	奥出雲町	小馬木	馬木	
99	132342A661109099	小馬木Y	こまきY	仁多郡	奥出雲町	小馬木	馬木	
100	132342A661109100	小馬木Z	こまきZ	仁多郡	奥出雲町	小馬木	馬木	
101	132342A661109101	小馬木AA	こまきAA	仁多郡	奥出雲町	小馬木	馬木	
102	132342A661109102	砂子屋橋西	すなごやばしにし	仁多郡	奥出雲町	小馬木	馬木	
103	132342A661109103	矢入	やにゆう	仁多郡	奥出雲町	小馬木	馬木	
104	132342A661109104	小馬木AB	こまきAB	仁多郡	奥出雲町	小馬木	馬木	
105	132342A661109105	小馬木AC	こまきAC	仁多郡	奥出雲町	小馬木	馬木	
106	132342A661109106	矢入中原A	やにゆうなかばらA	仁多郡	奥出雲町	小馬木	馬木	
107	132342A661109107	小馬木AD	こまきAD	仁多郡	奥出雲町	小馬木	馬木	
108	132342A661109108	野伏	のぶし	仁多郡	奥出雲町	大馬木	馬木	
109	132342A661109109	中原	なかばら	仁多郡	奥出雲町	小馬木	馬木	
110	132342A661109110	小馬木AE	こまきAE	仁多郡	奥出雲町	小馬木	馬木	
111	132342A661109111	矢入中原B	やにゆうなかばらB	仁多郡	奥出雲町	小馬木	馬木	
112	132342A661109112	小馬木AF	こまきAF	仁多郡	奥出雲町	小馬木	馬木	
113	132342A661109113	小馬木AG	こまきAG	仁多郡	奥出雲町	小馬木	馬木	
114	132342A661109114	小馬木AH	こまきAH	仁多郡	奥出雲町	小馬木	馬木	
115	132342A661109115	小馬木AI	こまきAI	仁多郡	奥出雲町	小馬木	馬木	
116	132342A661109116	奥田屋橋西	おくだやばしにし	仁多郡	奥出雲町	小馬木	馬木	
117	132342A661109117	小森A	こもりA	仁多郡	奥出雲町	小馬木	馬木	
118	132342A661109118	小森B	こもりB	仁多郡	奥出雲町	小馬木	馬木	
119	132342A661109119	小森C	こもりC	仁多郡	奥出雲町	小馬木	馬木	
120	132342A661109120	小馬木AJ	こまきAJ	仁多郡	奥出雲町	小馬木	馬木	
121	132342A661109121	小森D	こもりD	仁多郡	奥出雲町	小馬木	馬木	
122	132342A661109122	矢入中原北	やにゆうなかばらきた	仁多郡	奥出雲町	小馬木	馬木	
123	132342A661109123	小馬木AK	こまきAk	仁多郡	奥出雲町	小馬木	馬木	
124	132342A661109124	小馬木AL	こまきAl	仁多郡	奥出雲町	小馬木	馬木	
125	132342A661109125	小馬木AM	こまきAM	仁多郡	奥出雲町	小馬木	馬木	
126	132342A661109126	小馬木本郷B	こまきほんごうB	仁多郡	奥出雲町	小馬木	馬木	
127	132342A661109127	小馬木AN	こまきAN	仁多郡	奥出雲町	小馬木	馬木	
128	132342A661109128	小馬木AO	こまきAO	仁多郡	奥出雲町	小馬木	馬木	
129	132342A661109129	小馬木AP	こまきAP	仁多郡	奥出雲町	小馬木	馬木	
130	132342A661109130	小馬木本郷C	こまきほんごうC	仁多郡	奥出雲町	小馬木	馬木	
131	132342A661109131	小馬木AQ	こまきAQ	仁多郡	奥出雲町	小馬木	馬木	
132	132342A661109132	小馬木AR	こまきAR	仁多郡	奥出雲町	小馬木	馬木	
133	132342A661109133	小馬木AS	こまきAS	仁多郡	奥出雲町	小馬木	馬木	
134	132342A661109134	板敷橋西	いたじきばしにし	仁多郡	奥出雲町	小馬木	馬木	
135	132342A661109135	越峠橋東	こしとうげばしひがし	仁多郡	奥出雲町	小馬木	馬木	
136	132342A661109136	越峠橋北	こしとうげばしきた	仁多郡	奥出雲町	小馬木	馬木	
137	132342A661109137	板敷神社西	いたじきじんじやし	仁多郡	奥出雲町	小馬木	馬木	
138	132342A661109138	小馬木AT	こまきAT	仁多郡	奥出雲町	小馬木	馬木	

急傾斜地の崩壊								
No.	基礎調査番号	箇所名	ふりがな	市郡	町村	大字	公民館名	備考
139	132342A661109139	小馬木AU	こまきAU	仁多郡	奥出雲町	小馬木	馬木	
140	132342A661109140	板敷A	いたじきA	仁多郡	奥出雲町	小馬木	馬木	
141	132342A661109141	板敷B	いたじきB	仁多郡	奥出雲町	小馬木	馬木	
142	132342A661109142	板敷C	いたじきC	仁多郡	奥出雲町	小馬木	馬木	
143	132342A661109143	板敷D	いたじきD	仁多郡	奥出雲町	小馬木	馬木	
09馬木公民館区:143箇所								

土砂災害警戒区域一覧表

資料：島根県砂防課

地滑りの崩壊								
No.	基礎調査番号	箇所名	ふりがな	市郡	町村	大字	公民館名	備考
1	132341A660701001	清水廻	しみずざこ	仁多郡	奥出雲町	八代	布勢	
2	132341A660701002	中村東	なかむらひがし	仁多郡	奥出雲町	八代	布勢	
3	132341A660701003	上布施	うえふせ	仁多郡	奥出雲町	佐白	布勢	
01布勢公民館区:3箇所								
No.	基礎調査番号	箇所名	ふりがな	市郡	町村	大字	公民館名	備考
1	132341A660702001	矢谷	やだに	仁多郡	奥出雲町	三成	三成中央	
2	132341A660702002	上高尾	かみたかお	仁多郡	奥出雲町	高尾	三成中央	
02三成中央公民館区:2箇所								
No.	基礎調査番号	箇所名	ふりがな	市郡	町村	大字	公民館名	備考
1	132341A660703001	久比須	くびす	仁多郡	奥出雲町	亀嵩	亀嵩	
2	132341A660703002	高柴	たかしば	仁多郡	奥出雲町	郡村	亀嵩	
3	132341A660703003	高田	たかた	仁多郡	奥出雲町	高田	亀嵩	
03亀嵩公民館区:3箇所								
No.	基礎調査番号	箇所名	ふりがな	市郡	町村	大字	公民館名	備考
1	132341A660704001	川東	かわひがし	仁多郡	奥出雲町	上阿井	阿井	
2	132341A660704002	雲崎	うんざき	仁多郡	奥出雲町	上阿井	阿井	
3	132341A660704003	中田	なかた	仁多郡	奥出雲町	下阿井	阿井	
4	132341A660704004	小阿井	こあい	仁多郡	奥出雲町	下阿井	阿井	
5	132341A660704005	内尾谷	うちおだに	仁多郡	奥出雲町	上阿井	阿井	
阿井公民館区:5箇所								
No.	基礎調査番号	箇所名	ふりがな	市郡	町村	大字	公民館名	備考
1	132341A660705001	上鴨倉	かみかもくら	仁多郡	奥出雲町	鴨倉	三沢	
2	132341A660705002	下鞍掛	しもくらかけ	仁多郡	奥出雲町	三沢	三沢	
3	132341A660705003	仁多原田	にたはらだ	仁多郡	奥出雲町	三沢	三沢	
4	132341A660705004	下鞍掛1	しもくらかけ1	仁多郡	奥出雲町	三沢	三沢	
5	132341A660705005	原田	はらだ	仁多郡	奥出雲町	三沢	三沢	
6	132341A660705006	鞍掛	くらかけ	仁多郡	奥出雲町	三沢	三沢	
7	132341A660705007	上鞍掛	かみくらかけ	仁多郡	奥出雲町	三沢	三沢	
三沢公民館区:7箇所								
No.	基礎調査番号	箇所名	ふりがな	市郡	町村	大字	公民館名	備考
1	132342A660706001	福頼東	ふくよりひがし	仁多郡	奥出雲町	大呂	鳥上	
2	132342A660706002	竹崎	たけざき	仁多郡	奥出雲町	竹崎	鳥上	
06鳥上公民館区:2箇所								
No.	基礎調査番号	箇所名	ふりがな	市郡	町村	大字	公民館名	備考
1	132342A660707001	福頼	ふくより	仁多郡	奥出雲町	大呂	横田	
07横田公民館区:1箇所								

土砂災害警戒区域一覽表

資料:島根県砂防課

土石流								
No.	基礎調査番号	箇所名	ふりがな	市郡	町村	大字	公民館名	備考
1	132341A660401001	清水廻中川B	しみずさこながわB	仁多郡	奥出雲町	八代	布勢	既往の箇所番号重複
2	132341A660401002	清水廻川	しみずさこがわ	仁多郡	奥出雲町	八代	布勢	
3	132341A660401003	清水廻中川A	しみずさこながわA	仁多郡	奥出雲町	八代	布勢	既往の箇所番号重複
4	132341A660401004	平高山	ひらたかやま	仁多郡	奥出雲町	八代	布勢	
5	132341A660401005	中村1	なかむら1	仁多郡	奥出雲町	八代	布勢	
6	132341A660401006	中村2	なかむら2	仁多郡	奥出雲町	八代	布勢	
7	132341A660401007	湯の原4	ゆのはら4	仁多郡	奥出雲町	八代	布勢	
8	132341A660401008	八代川	やしろがわ	仁多郡	奥出雲町	八代	布勢	
9	132341A660401009	柿木廻A	かきのきざこA	仁多郡	奥出雲町	八代	布勢	
10	132341A660401010	柿木廻B	かきのきざこB	仁多郡	奥出雲町	八代	布勢	
11	132341A660401011	八勝蔭川	はっしょうまきがわ	仁多郡	奥出雲町	八代	布勢	
12	132341A660401012	八代A	やしろA	仁多郡	奥出雲町	八代	布勢	
13	132341A660401013	寺谷川	てらたにかわ	仁多郡	奥出雲町	上三所	布勢	
14	132341A660401014	八代B	やしろB	仁多郡	奥出雲町	八代	布勢	
15	132341A660401015	八代C	やしろC	仁多郡	奥出雲町	八代	布勢	
16	132341A660401016	馬馳上川B	まばせかみがわB	仁多郡	奥出雲町	馬馳	布勢	既往の箇所番号重複
17	132341A660401017	馬馳上川A	まばせかみがわA	仁多郡	奥出雲町	馬馳	布勢	既往の箇所番号重複
18	132341A660401018	土屋川	つちやがわ	仁多郡	奥出雲町	上三所	布勢	
19	132341A660401019	南川	みなみがわ	仁多郡	奥出雲町	上三所	布勢	
20	132341A660401020	上三所川	かみみところがわ	仁多郡	奥出雲町	上三所	布勢	
21	132341A660401021	上三所川上川A	かみみところがわかみがわA	仁多郡	奥出雲町	上三所	布勢	
22	132341A660401022	火事ヶサコ	かじかさこ	仁多郡	奥出雲町	上三所	布勢	
23	132341A660401023	上三所川上川B	かみみところがわかみがわB	仁多郡	奥出雲町	上三所	布勢	
24	132341A660401024	城山北川	じょうやまきたがわ	仁多郡	奥出雲町	上三所	布勢	
25	132341A660401025	上三所A	かみみところA	仁多郡	奥出雲町	上三所	布勢	
26	132341A660401026	出井の口沢川	ていのぐちさわがわ	仁多郡	奥出雲町	上三所	布勢	
27	132341A660401027	佐白A	さじろA	仁多郡	奥出雲町	佐白	布勢	
28	132341A660401028	宮の奥谷	みやのおくだに	仁多郡	奥出雲町	佐白	布勢	
29	132341A660401029	佐白B	さじろB	仁多郡	奥出雲町	佐白	布勢	
30	132341A660401030	小山越谷	こやまこえだに	仁多郡	奥出雲町	佐白	布勢	
31	132341A660401031	佐白C	さじろC	仁多郡	奥出雲町	佐白	布勢	
32	132341A660401032	厩谷	まやだに	仁多郡	奥出雲町	佐白	布勢	
33	132341A660401033	寺谷	てらだに	仁多郡	奥出雲町	佐白	布勢	
34	132341A660401034	八頭1	やと1	仁多郡	奥出雲町	佐白	布勢	
35	132341A660401035	西八頭川	にしやずがわ	仁多郡	奥出雲町	佐白	布勢	
36	132341A660401036	茶屋場谷	ちややばだに	仁多郡	奥出雲町	佐白	布勢	
37	132341A660401037	八頭2	やと2	仁多郡	奥出雲町	佐白	布勢	
38	132341A660401038	真谷川B	まんだにがわB	仁多郡	奥出雲町	佐白	布勢	既往の箇所番号重複
39	132341A660401039	真谷川A	まんだにがわA	仁多郡	奥出雲町	佐白	布勢	既往の箇所番号重複
40	132341A660401040	東真谷川	ひがしまんだにがわ	仁多郡	奥出雲町	佐白	布勢	
41	132341A660401041	佐白川B	さじろがわB	仁多郡	奥出雲町	佐白	布勢	既往の箇所番号重複
42	132341A660401042	佐白川A	さじろがわA	仁多郡	奥出雲町	佐白	布勢	既往の箇所番号重複
43	132341A660401043	八代D	やしろD	仁多郡	奥出雲町	八代	布勢	
44	132341A660401044	八代E	やしろE	仁多郡	奥出雲町	八代	布勢	八代 佐白
45	132341A660401045	神の村川	かんのむらがわ	仁多郡	奥出雲町	八代	布勢	
01布勢公民館区:45箇所								
No.	基礎調査番号	箇所名	ふりがな	市郡	町村	大字	公民館名	備考
1	132341A660402001	三所A	みどころA	仁多郡	奥出雲町	三所	三成中央	
2	132341A660402002	下三所谷川	しもみところたにがわ	仁多郡	奥出雲町	三所	三成中央	
3	132341A660402003	里田川	さとだがわ	仁多郡	奥出雲町	三所	三成中央	
4	132341A660402004	三所B	みどころB	仁多郡	奥出雲町	三所	三成中央	
5	132341A660402005	西石原川	にしいはらがわ	仁多郡	奥出雲町	三所	三成中央	
6	132341A660402006	石原川	いしはらがわ	仁多郡	奥出雲町	三成	三成中央	
7	132341A660402007	三所C	みどころC	仁多郡	奥出雲町	三所	三成中央	
8	132341A660402008	三所D	みどころD	仁多郡	奥出雲町	三所	三成中央	
9	132341A660402009	三所E	みどころE	仁多郡	奥出雲町	三所	三成中央	
10	132341A660402010	三所F	みどころF	仁多郡	奥出雲町	三所	三成中央	
11	132341A660402011	三所G	みどころG	仁多郡	奥出雲町	三所	三成中央	
12	132341A660402012	三所H	みどころH	仁多郡	奥出雲町	三所	三成中央	
13	132341A660402013	三所I	みどころI	仁多郡	奥出雲町	三所	三成中央	
14	132341A660402014	下大内原谷川	しもおおうちばらたにがわ	仁多郡	奥出雲町	三成	三成中央	
15	132341A660402015	三成G	みなりG	仁多郡	奥出雲町	三成	三成中央	

土石流								
No.	基礎調査番号	箇所名	ふりがな	市郡	町村	大字	公民館名	備考
16	132341A660402016	三所J	みどころJ	仁多郡	奥出雲町	三所	三成中央	
17	132341A660402017	三所K	みどころK	仁多郡	奥出雲町	三所	三成中央	
18	132341A660402018	三所L	みどころL	仁多郡	奥出雲町	三所	三成中央	
19	132341A660402019	三所M	みどころM	仁多郡	奥出雲町	三所	三成中央	
20	132341A660402020	三所N	みどころN	仁多郡	奥出雲町	三所	三成中央	
21	132341A660402021	三所O	みどころO	仁多郡	奥出雲町	三所	三成中央	
22	132341A660402022	下角木川	しもつのがわ	仁多郡	奥出雲町	三所	三成中央	
23	132341A660402023	湯の原上川	ゆのはらかみかわ	仁多郡	奥出雲町	三成	三成中央	
24	132341A660402024	梅木原2	うめきばら2	仁多郡	奥出雲町	三成	三成中央	
25	132341A660402025	湯の原3	ゆのはら3	仁多郡	奥出雲町	三成	三成中央	
26	132341A660402026	湯の原1	ゆのはら1	仁多郡	奥出雲町	三成	三成中央	
27	132341A660402027	美女原4A	びじよばら4A	仁多郡	奥出雲町	三成	三成中央	
28	132341A660402028	美女原4B	びじよばら4B	仁多郡	奥出雲町	三成	三成中央	
29	132341A660402029	三成H	みなりH	仁多郡	奥出雲町	三成	三成中央	
30	132341A660402030	三成I	みなりI	仁多郡	奥出雲町	三成	三成中央	
31	132341A660402031	三成J	みなりJ	仁多郡	奥出雲町	三成	三成中央	
32	132341A660402032	金屋子谷	かなやごだに	仁多郡	奥出雲町	高尾	三成中央	
33	132341A660402033	大水口	おおみなくち	仁多郡	奥出雲町	高尾	三成中央	
34	132341A660402034	家ノ奥谷	いえのおくたに	仁多郡	奥出雲町	高尾	三成中央	
35	132341A660402035	上原屋川	かみはらやがわ	仁多郡	奥出雲町	高尾	三成中央	
36	132341A660402036	西上原屋川	にしかみはらやがわ	仁多郡	奥出雲町	高尾	三成中央	
37	132341A660402037	高尾B	たかおB	仁多郡	奥出雲町	高尾	三成中央	
38	132341A660402038	高尾C	たかおC	仁多郡	奥出雲町	高尾	三成中央	
39	132341A660402039	高尾D	たかおD	仁多郡	奥出雲町	高尾	三成中央	
40	132341A660402040	高尾E	たかおE	仁多郡	奥出雲町	高尾	三成中央	
41	132341A660402041	安代原	あんだいはら	仁多郡	奥出雲町	高尾	三成中央	
42	132341A660402042	伝次釜	でんじがま	仁多郡	奥出雲町	高尾	三成中央	
43	132341A660402043	安女原川	あんじよばらがわ	仁多郡	奥出雲町	高尾	三成中央	
44	132341A660402044	高尾F	たかおF	仁多郡	奥出雲町	高尾	三成中央	
45	132341A660402045	高尾G	たかおG	仁多郡	奥出雲町	高尾	三成中央	
46	132341A660402046	下田廻B	しもたさこB	仁多郡	奥出雲町	高尾	三成中央	
47	132341A660402047	下田廻A	しもたさこA	仁多郡	奥出雲町	高尾	三成中央	
48	132341A660402048	高尾川A	たかおがわA	仁多郡	奥出雲町	高尾	三成中央	箇所番号重複
49	132341A660402049	高尾川B	たかおがわB	仁多郡	奥出雲町	高尾	三成中央	箇所番号重複
50	132341A660402050	松山以後	まつやまいご	仁多郡	奥出雲町	高尾	三成中央	
51	132341A660402051	神ノ木谷	かんのきだに	仁多郡	奥出雲町	高尾	三成中央	
52	132341A660402052	苗代水	なわしろみず	仁多郡	奥出雲町	高尾	三成中央	
53	132341A660402053	ヨロヒ谷	よろひだに	仁多郡	奥出雲町	高尾	三成中央	
54	132341A660402054	高尾H	たかおH	仁多郡	奥出雲町	高尾	三成中央	
55	132341A660402055	高尾I	たかおI	仁多郡	奥出雲町	高尾	三成中央	
56	132341A660402056	高尾J	たかおJ	仁多郡	奥出雲町	高尾	三成中央	
57	132341A660402057	高尾K	たかおK	仁多郡	奥出雲町	高尾	三成中央	
58	132341A660402058	高尾L	たかおL	仁多郡	奥出雲町	高尾	三成中央	
59	132341A660402059	高尾M	たかおM	仁多郡	奥出雲町	高尾	三成中央	
60	132341A660402060	高尾N	たかおN	仁多郡	奥出雲町	高尾	三成中央	
61	132341A660402061	高尾O	たかおO	仁多郡	奥出雲町	高尾	三成中央	
62	132341A660402062	高尾P	たかおP	仁多郡	奥出雲町	高尾	三成中央	
63	132341A660402063	高尾Q	たかおQ	仁多郡	奥出雲町	高尾	三成中央	
64	132341A660402064	高尾R	たかおR	仁多郡	奥出雲町	高尾	三成中央	
65	132341A660402065	高尾S	たかおS	仁多郡	奥出雲町	高尾	三成中央	
66	132341A660402066	野間峠南	のまだわみなみ	仁多郡	奥出雲町	高尾	三成中央	
67	132341A660402067	高尾T	たかおT	仁多郡	奥出雲町	高尾	三成中央	
68	132341A660402068	野間川A	のまがわA	仁多郡	奥出雲町	高尾	三成中央	箇所番号重複
69	132341A660402069	野間川B	のまがわB	仁多郡	奥出雲町	高尾	三成中央	箇所番号重複
70	132341A660402070	野間川C	のまがわC	仁多郡	奥出雲町	高尾	三成中央	箇所番号重複
71	132341A660402071	野間川D	のまがわD	仁多郡	奥出雲町	高尾	三成中央	箇所番号重複
72	132341A660402072	高尾U	たかおU	仁多郡	奥出雲町	高尾	三成中央	
73	132341A660402073	高尾V	たかおV	仁多郡	奥出雲町	高尾	三成中央	
74	132341A660402074	高尾W	たかおW	仁多郡	奥出雲町	高尾	三成中央	
75	132341A660402075	高尾X	たかおX	仁多郡	奥出雲町	高尾	三成中央	
76	132341A660402076	高尾Y	たかおY	仁多郡	奥出雲町	高尾	三成中央	
77	132341A660402077	高尾Z	たかおZ	仁多郡	奥出雲町	高尾	三成中央	
78	132341A660402078	尾白2	おしろ2	仁多郡	奥出雲町	高尾	三成中央	
79	132341A660402079	尾白1	おしろ1	仁多郡	奥出雲町	高尾	三成中央	
80	132341A660402080	道下	みちのした	仁多郡	奥出雲町	高尾	三成中央	
81	132341A660402081	高尾AA	たかおAA	仁多郡	奥出雲町	高尾	三成中央	

土石流								
No.	基礎調査番号	箇所名	ふりがな	市郡	町村	大字	公民館名	備考
82	132341A660402082	高尾AB	たかおAB	仁多郡	奥出雲町	高尾	三成中央	
83	132341A660402083	高尾AC	たかおAC	仁多郡	奥出雲町	高尾	三成中央	
84	132341A660402084	明神谷	みょうじんだに	仁多郡	奥出雲町	高尾	三成中央	
85	132341A660402085	坂口	さかぐち	仁多郡	奥出雲町	高尾	三成中央	
86	132341A660402086	穴観奥	あなかんおく	仁多郡	奥出雲町	高尾	三成中央	
87	132341A660402087	アチ力谷	あちかだに	仁多郡	奥出雲町	高尾	三成中央	
88	132341A660402088	高尾AD	たかおAD	仁多郡	奥出雲町	高尾	三成中央	
89	132341A660402089	藤兵衛釜	とうべえがま	仁多郡	奥出雲町	高尾	三成中央	
90	132341A660402090	東久月川	ひがしひさつきがわ	仁多郡	奥出雲町	高尾	三成中央	
91	132341A660402091	荒神ノ奥	こうじんのおく	仁多郡	奥出雲町	高尾	三成中央	
92	132341A660402092	谷尻	たにじり	仁多郡	奥出雲町	高尾	三成中央	
93	132341A660402093	塩貝川	しおかいがわ	仁多郡	奥出雲町	高尾	三成中央	
94	132341A660402094	高尾A	たかおA	仁多郡	奥出雲町	高尾	三成中央	
95	132341A660402095	南宇根山	みなみうねやま	仁多郡	奥出雲町	高尾	三成中央	
96	132341A660402096	東宇根谷川	ひがしうねたにがわ	仁多郡	奥出雲町	三成	三成中央	
97	132341A660402097	三成M	みなりM	仁多郡	奥出雲町	三成	三成中央	
98	132341A660402098	三成L	みなりL	仁多郡	奥出雲町	三成	三成中央	
99	132341A660402099	東宇根山	ひがしうねやま	仁多郡	奥出雲町	三成	三成中央	
100	132341A660402100	三成K	みなりK	仁多郡	奥出雲町	三成	三成中央	
101	132341A660402101	東宇根山上	ひがしうねやまかみ	仁多郡	奥出雲町	三成	三成中央	
102	132341A660402102	東宇根山中	ひがしうねやまなか	仁多郡	奥出雲町	三成	三成中央	
103	132341A660402103	東宇根山下A	ひがしうねやましもA	仁多郡	奥出雲町	三成	三成中央	
104	132341A660402104	東宇根山下B	ひがしうねやましもB	仁多郡	奥出雲町	三成	三成中央	
105	132341A660402105	東宇根山元	ひがしうねやまもと	仁多郡	奥出雲町	三成	三成中央	
106	132341A660402106	三成N	みなりN	仁多郡	奥出雲町	三成	三成中央	
107	132341A660402107	三成O	みなりO	仁多郡	奥出雲町	三成	三成中央	
108	132341A660402108	三成P	みなりP	仁多郡	奥出雲町	三成	三成中央	
109	132341A660402109	美女原川	びじよはらがわ	仁多郡	奥出雲町	三成	三成中央	
110	132341A660402110	三成Q	みなりQ	仁多郡	奥出雲町	三成	三成中央	
111	132341A660402111	ミサキ	みさき	仁多郡	奥出雲町	三成	三成中央	
112	132341A660402112	三成R	みなりR	仁多郡	奥出雲町	三成	三成中央	
113	132341A660402113	三成S	みなりS	仁多郡	奥出雲町	三成	三成中央	
114	132341A660402114	横谷川	まきたにがわ	仁多郡	奥出雲町	三成	三成中央	
115	132341A660402115	清水川	しみずがわ	仁多郡	奥出雲町	三成	三成中央	
116	132341A660402116	上湯の廻谷川	かみゆのさこだにがわ	仁多郡	奥出雲町	三成	三成中央	
117	132341A660402117	三成E	みなりE	仁多郡	奥出雲町	三成	三成中央	
118	132341A660402118	美女原5	びじよばら5	仁多郡	奥出雲町	三成	三成中央	
119	132341A660402119	三成F	みなりF	仁多郡	奥出雲町	三成	三成中央	
120	132341A660402120	県発谷川	けんはつだにがわ	仁多郡	奥出雲町	三成	三成中央	
121	132341A660402121	湯の原谷東川	ゆのはらたにひがしがわ	仁多郡	奥出雲町	三成	三成中央	
122	132341A660402122	湯の原谷川	ゆのはらたにがわ	仁多郡	奥出雲町	三成	三成中央	
123	132341A660402123	三所P	みどころP	仁多郡	奥出雲町	三所	三成中央	
124	132341A660402124	三所Q	みどころQ	仁多郡	奥出雲町	三所	三成中央	
125	132341A660402125	三成D	みなりD	仁多郡	奥出雲町	三成	三成中央	
126	132341A660402126	谷口川	たにくちがわ	仁多郡	奥出雲町	三成	三成中央	
127	132341A660402127	滝坂川(愛宕川)A	あたごがわA	仁多郡	奥出雲町	三成	三成中央	箇所番号重複
128	132341A660402128	滝坂川(愛宕川)B	あたごがわB	仁多郡	奥出雲町	三成	三成中央	箇所番号重複
129	132341A660402129	三成1	みなり1	仁多郡	奥出雲町	三成	三成中央	
130	132341A660402130	三成2	みなり2	仁多郡	奥出雲町	三成	三成中央	
131	132341A660402131	漆谷川	うるしだにがわ	仁多郡	奥出雲町	三成	三成中央	
132	132341A660402132	三成T	みなりT	仁多郡	奥出雲町	三成	三成中央	
133	132341A660402133	暮地1	くれじ1	仁多郡	奥出雲町	三成	三成中央	
134	132341A660402134	矢谷川	やだにがわ	仁多郡	奥出雲町	三成	三成中央	
135	132341A660402135	三成A	みなりA	仁多郡	奥出雲町	三成	三成中央	
136	132341A660402136	三成B	みなりB	仁多郡	奥出雲町	三成	三成中央	
137	132341A660402137	奥山手川	おくさんてがわ	仁多郡	奥出雲町	三成	三成中央	
138	132341A660402138	三所R	みどころR	仁多郡	奥出雲町	三所	三成中央	
139	132341A660402139	三成C	みなりC	仁多郡	奥出雲町	三成	三成中央	
140	132341A660402140	三所S	みどころS	仁多郡	奥出雲町	三所	三成中央	
141	132341A660402141	三所T	みどころT	仁多郡	奥出雲町	三所	三成中央	
142	132341A660402142	三所U	みどころU	仁多郡	奥出雲町	三所	三成中央	
02三成中央公民館区:142箇所								
No.	基礎調査番号	箇所名	ふりがな	市郡	町村	大字	公民館名	備考
1	132341A660403001	若松川B	わかまつがわB	仁多郡	奥出雲町	亀嵩	亀嵩	既往の箇所番号重複
2	132341A660403002	亀嵩A	かめだけA	仁多郡	奥出雲町	亀嵩	亀嵩	
3	132341A660403003	若松川A	わかまつがわA	仁多郡	奥出雲町	亀嵩	亀嵩	既往の箇所番号重複

土石流								
No.	基礎調査番号	箇所名	ふりがな	市郡	町村	大字	公民館名	備考
4	132341A660403004	中湯野川B	なかゆのがわB	仁多郡	奥出雲町	亀嵩	亀嵩	既往の箇所番号重複
5	132341A660403005	中湯野川A	なかゆのがわA	仁多郡	奥出雲町	亀嵩	亀嵩	既往の箇所番号重複
6	132341A660403006	エジ谷川	えじたにがわ	仁多郡	奥出雲町	亀嵩	亀嵩	
7	132341A660403007	大熊川B	おおくまがわ5	仁多郡	奥出雲町	亀嵩	亀嵩	既往の箇所番号重複
8	132341A660403008	山以後谷川	やまいごだにがわ	仁多郡	奥出雲町	亀嵩	亀嵩	
9	132341A660403009	亀嵩B	かめだけB	仁多郡	奥出雲町	亀嵩	亀嵩	
10	132341A660403010	亀嵩C	かめだけC	仁多郡	奥出雲町	亀嵩	亀嵩	
11	132341A660403011	大熊川C	おおくまがわC	仁多郡	奥出雲町	亀嵩	亀嵩	既往の箇所番号重複
12	132341A660403012	大熊川A	おおくまがわA	仁多郡	奥出雲町	亀嵩	亀嵩	既往の箇所番号重複
13	132341A660403013	大熊下川	おおくましもがわ	仁多郡	奥出雲町	亀嵩	亀嵩	
14	132341A660403014	山地川	やまぢがわ	仁多郡	奥出雲町	亀嵩	亀嵩	
15	132341A660403015	亀嵩D	かめだけD	仁多郡	奥出雲町	亀嵩	亀嵩	
16	132341A660403016	上客廻川B	かみきやくさこがわB	仁多郡	奥出雲町	亀嵩	亀嵩	既往の箇所番号重複
17	132341A660403017	上客廻川A	かみきやくさこがわA	仁多郡	奥出雲町	亀嵩	亀嵩	既往の箇所番号重複
18	132341A660403018	イガキ廻B	いがきさこB	仁多郡	奥出雲町	亀嵩	亀嵩	
19	132341A660403019	イガキ廻A	いがきさこA	仁多郡	奥出雲町	亀嵩	亀嵩	
20	132341A660403020	亀嵩E	かめだけE	仁多郡	奥出雲町	亀嵩	亀嵩	
21	132341A660403021	郡2	こおり2	仁多郡	奥出雲町	亀嵩	亀嵩	
22	132341A660403022	添ヶ谷	そえがたに	仁多郡	奥出雲町	亀嵩	亀嵩	
23	132341A660403023	木崎谷	きさきたに	仁多郡	奥出雲町	亀嵩	亀嵩	
24	132341A660403024	久比須奥谷川	くびすおくだにがわ	仁多郡	奥出雲町	亀嵩	亀嵩	
25	132341A660403025	亀嵩F	かめだけF	仁多郡	奥出雲町	亀嵩	亀嵩	
26	132341A660403026	大久保田谷川	おおくぼたにがわ	仁多郡	奥出雲町	亀嵩	亀嵩	
27	132341A660403027	西大久保田谷川	にしおおくぼたにがわ	仁多郡	奥出雲町	亀嵩	亀嵩	
28	132341A660403028	原谷川A	はらたにがわA	仁多郡	奥出雲町	亀嵩	亀嵩	
29	132341A660403029	原谷川B	はらたにがわB	仁多郡	奥出雲町	亀嵩	亀嵩	
30	132341A660403030	亀嵩G	かめだけG	仁多郡	奥出雲町	亀嵩	亀嵩	
31	132341A660403031	亀嵩H	かめだけH	仁多郡	奥出雲町	亀嵩	亀嵩	
32	132341A660403032	亀嵩I	かめだけI	仁多郡	奥出雲町	亀嵩	亀嵩	
33	132341A660403033	谷奥川D	たにおくがわD	仁多郡	奥出雲町	亀嵩	亀嵩	
34	132341A660403034	谷奥川B	たにおくがわB	仁多郡	奥出雲町	亀嵩	亀嵩	
35	132341A660403035	谷奥川A	たにおくがわA	仁多郡	奥出雲町	亀嵩	亀嵩	
36	132341A660403036	谷奥川C	たにおくがわC	仁多郡	奥出雲町	亀嵩	亀嵩	
37	132341A660403037	亀嵩J	かめだけJ	仁多郡	奥出雲町	亀嵩	亀嵩	
38	132341A660403038	谷奥川下川B	たにおくがわしもかわB	仁多郡	奥出雲町	亀嵩	亀嵩	
39	132341A660403039	谷奥川下川A	たにおくがわしもかわA	仁多郡	奥出雲町	亀嵩	亀嵩	
40	132341A660403040	鹿谷日向	しかだにひむかい	仁多郡	奥出雲町	亀嵩	亀嵩	
41	132341A660403041	亀嵩K	かめだけK	仁多郡	奥出雲町	亀嵩	亀嵩	
42	132341A660403042	亀嵩L	かめだけL	仁多郡	奥出雲町	亀嵩	亀嵩	
43	132341A660403043	久比須I	くびすI	仁多郡	奥出雲町	亀嵩	亀嵩	
44	132341A660403044	亀嵩M	かめだけM	仁多郡	奥出雲町	亀嵩	亀嵩	
45	132341A660403045	亀嵩N	かめだけN	仁多郡	奥出雲町	亀嵩	亀嵩	
46	132341A660403046	亀嵩O	かめだけO	仁多郡	奥出雲町	亀嵩	亀嵩	
47	132341A660403047	亀嵩P	かめだけP	仁多郡	奥出雲町	亀嵩	亀嵩	
48	132341A660403048	下高畦川	しもたかあぜがわ	仁多郡	奥出雲町	亀嵩	亀嵩	
49	132341A660403049	亀嵩Q	かめだけQ	仁多郡	奥出雲町	亀嵩	亀嵩	
50	132341A660403050	総光寺川	そうこうじがわ	仁多郡	奥出雲町	亀嵩	亀嵩	
51	132341A660403051	新ノ奥	しんのおく	仁多郡	奥出雲町	亀嵩	亀嵩	
52	132341A660403052	坂口川	さかくちがわ	仁多郡	奥出雲町	亀嵩	亀嵩	
53	132341A660403053	新屋川	しんやがわ	仁多郡	奥出雲町	亀嵩	亀嵩	
54	132341A660403054	梅木原I	うめきばらI	仁多郡	奥出雲町	亀嵩	亀嵩	
55	132341A660403055	西新屋谷川	にししんやたにがわ	仁多郡	奥出雲町	亀嵩	亀嵩	
56	132341A660403056	亀嵩R	かめだけR	仁多郡	奥出雲町	亀嵩	亀嵩	
57	132341A660403057	大廻	おおさこ	仁多郡	奥出雲町	亀嵩	亀嵩	
58	132341A660403058	ラルシ廻	をるしざこ	仁多郡	奥出雲町	亀嵩	亀嵩	
59	132341A660403059	亀嵩S	かめだけS	仁多郡	奥出雲町	亀嵩	亀嵩	
60	132341A660403060	高田	たかたI	仁多郡	奥出雲町	高田	亀嵩	
61	132341A660403061	大峠	おおとうげ	仁多郡	奥出雲町	高田	亀嵩	
62	132341A660403062	大道ヶ谷	おおみちがたに	仁多郡	奥出雲町	亀嵩	亀嵩	
63	132341A660403063	大田原川	おおたはらがわ	仁多郡	奥出雲町	郡	亀嵩	
64	132341A660403064	権現山川	ごんげんやまがわ	仁多郡	奥出雲町	郡	亀嵩	
65	132341A660403065	大内原鉄山	おおうちはらてつざん	仁多郡	奥出雲町	郡	亀嵩	
66	132341A660403066	大内原谷川	おおうちはらたにがわ	仁多郡	奥出雲町	郡	亀嵩	大内原谷駅を大内原谷川に修正
67	132341A660403067	下平	しもひら	仁多郡	奥出雲町	郡	亀嵩	
68	132341A660403068	下平上	しもひらかみ	仁多郡	奥出雲町	郡	亀嵩	
69	132341A660403069	下平中	しもひらなか	仁多郡	奥出雲町	郡	亀嵩	

土石流								
No.	基礎調査番号	箇所名	ふりがな	市郡	町村	大字	公民館名	備考
70	132341A660403070	下平下	しもひらしも	仁多郡	奥出雲町	郡	亀嵩	
71	132341A660403071	郡A	こおりA	仁多郡	奥出雲町	郡	亀嵩	
72	132341A660403072	郡B	こおりB	仁多郡	奥出雲町	郡	亀嵩	
73	132341A660403073	湯の原5	ゆのはら5	仁多郡	奥出雲町	郡	亀嵩	
74	132341A660403074	東郡川下川	ひがしこおりがわしもかわ	仁多郡	奥出雲町	郡	亀嵩	
75	132341A660403075	東郡川A	ひがしこおりがわA	仁多郡	奥出雲町	郡	亀嵩	
76	132341A660403076	簾2	すだれ2	仁多郡	奥出雲町	郡	亀嵩	
77	132341A660403077	東郡川B	ひがしこおりがわB	仁多郡	奥出雲町	郡	亀嵩	
78	132341A660403078	郡C	こおりC	仁多郡	奥出雲町	郡	亀嵩	
79	132341A660403079	打道山	うちみちやま	仁多郡	奥出雲町	郡	亀嵩	
80	132341A660403080	焼ヶ迫	やけがさこ	仁多郡	奥出雲町	郡	亀嵩	
81	132341A660403081	反谷尻	たんだにじり	仁多郡	奥出雲町	郡	亀嵩	
82	132341A660403082	簾1	すだれ1	仁多郡	奥出雲町	郡	亀嵩	
83	132341A660403083	下中谷川	しもなかたにがわ	仁多郡	奥出雲町	郡	亀嵩	
84	132341A660403084	大内原	おおうちばら	仁多郡	奥出雲町	郡	亀嵩	
85	132341A660403085	郡1	こおり1	仁多郡	奥出雲町	郡	亀嵩	
86	132341A660403086	郡D	こおりD	仁多郡	奥出雲町	郡	亀嵩	
87	132341A660403087	郡E	こおりE	仁多郡	奥出雲町	郡	亀嵩	
88	132341A660403088	郡F	こおりF	仁多郡	奥出雲町	郡	亀嵩	
89	132341A660403089	郡G	こおりG	仁多郡	奥出雲町	郡	亀嵩	
90	132341A660403090	追畑	さこはた	仁多郡	奥出雲町	郡	亀嵩	
91	132341A660403091	郡H	こおりH	仁多郡	奥出雲町	郡	亀嵩	
92	132341A660403092	高柴川	たかしぼがわ	仁多郡	奥出雲町	郡	亀嵩	
93	132341A660403093	東高柴川	ひがしたかしぼがわ	仁多郡	奥出雲町	郡	亀嵩	
94	132341A660403094	東高柴川上川	ひがしたかしぼがわかみかわ	仁多郡	奥出雲町	郡	亀嵩	
95	132341A660403095	六郎免	ろくろうめん	仁多郡	奥出雲町	郡	亀嵩	
96	132341A660403096	ヤカイ	やかい	仁多郡	奥出雲町	高田	亀嵩	
97	132341A660403097	高田A	たかたA	仁多郡	奥出雲町	高田	亀嵩	
98	132341A660403098	石広	いしひろ	仁多郡	奥出雲町	高田	亀嵩	
99	132341A660403099	高田B	たかたB	仁多郡	奥出雲町	高田	亀嵩	
100	132341A660403100	坂ノ谷	さかのたに	仁多郡	奥出雲町	高田	亀嵩	
101	132341A660403101	大林B	おおばやしB	仁多郡	奥出雲町	高田	亀嵩	
102	132341A660403102	大林A	おおばやしA	仁多郡	奥出雲町	高田	亀嵩	
103	132341A660403103	金川奥谷川B	かながわおくたにがわB	仁多郡	奥出雲町	高田	亀嵩	既往の箇所番号重複
104	132341A660403104	金川奥谷川A	かながわおくたにがわA	仁多郡	奥出雲町	高田	亀嵩	既往の箇所番号重複
105	132341A660403105	郡谷川B	こおりたにがわB	仁多郡	奥出雲町	高田	亀嵩	
106	132341A660403106	郡谷川A	こおりたにがわA	仁多郡	奥出雲町	高田	亀嵩	
107	132341A660403107	高田C	たかたC	仁多郡	奥出雲町	高田	亀嵩	
108	132341A660403108	琴枕川	ことまくらがわ	仁多郡	奥出雲町	高田	亀嵩	
109	132341A660403109	琴枕川下川	ことまくらがわしもかわ	仁多郡	奥出雲町	高田	亀嵩	
110	132341A660403110	東琴枕川A	ひがしことまくらがわA	仁多郡	奥出雲町	高田	亀嵩	
111	132341A660403111	東琴枕川B	ひがしことまくらがわB	仁多郡	奥出雲町	高田	亀嵩	
112	132341A660403112	高田D	たかたD	仁多郡	奥出雲町	高田	亀嵩	
113	132341A660403113	高田E	たかたE	仁多郡	奥出雲町	高田	亀嵩	
114	132341A660403114	高田F	たかたF	仁多郡	奥出雲町	高田	亀嵩	
115	132341A660403115	奥高田川	おくたかたがわ	仁多郡	奥出雲町	高田	亀嵩	
116	132341A660403116	高田G	たかたG	仁多郡	奥出雲町	高田	亀嵩	
117	132341A660403117	高田川	たかたがわ	仁多郡	奥出雲町	高田	亀嵩	
118	132341A660403118	高田H	たかたH	仁多郡	奥出雲町	高田	亀嵩	
119	132341A660403119	古土山谷B	ふるつちやまだにB	仁多郡	奥出雲町	亀嵩	亀嵩	
120	132341A660403120	古土山谷A	ふるつちやまだにA	仁多郡	奥出雲町	亀嵩	亀嵩	
121	132341A660403121	清水谷尻	しみずだにしり	仁多郡	奥出雲町	亀嵩	亀嵩	
122	132341A660403122	亀嵩W	かめだけW	仁多郡	奥出雲町	亀嵩	亀嵩	
123	132341A660403123	清田堀	きよたぼり	仁多郡	奥出雲町	亀嵩	亀嵩	
124	132341A660403124	亀嵩T	かめだけT	仁多郡	奥出雲町	亀嵩	亀嵩	
125	132341A660403125	亀嵩U	かめだけU	仁多郡	奥出雲町	亀嵩	亀嵩	
126	132341A660403126	亀嵩V	かめだけV	仁多郡	奥出雲町	亀嵩	亀嵩	
127	132341A660403127	後田	うしろた	仁多郡	奥出雲町	亀嵩	亀嵩	
128	132341A660403128	亀嵩X	かめだけX	仁多郡	奥出雲町	亀嵩	亀嵩	
129	132341A660403129	西湯野川下川	にしゆのがわしもかわ	仁多郡	奥出雲町	亀嵩	亀嵩	
130	132341A660403130	西湯野川	にしゆのかわ	仁多郡	奥出雲町	亀嵩	亀嵩	
131	132341A660403131	湯の谷川	ゆのたにがわ	仁多郡	奥出雲町	亀嵩	亀嵩	
132	132341A660403132	辰岩谷川	たついわたにがわ	仁多郡	奥出雲町	亀嵩	亀嵩	
03亀嵩公民館区:132箇所								
No.	基礎調査番号	箇所名	ふりがな	市郡	町村	大字	公民館名	備考
1	132341A660404001	川子原谷川A	かわごはらたにがわ	仁多郡	奥出雲町	下阿井	阿井	

土石流								
No.	基礎調査番号	箇所名	ふりがな	市郡	町村	大字	公民館名	備考
2	132341A660404002	川子原谷川B	かわごはらたにがわ	仁多郡	奥出雲町	下阿井	阿井	
3	132341A660404003	川子原A	かわごはら	仁多郡	奥出雲町	下阿井	阿井	
4	132341A660404004	川子原B	かわごはら	仁多郡	奥出雲町	下阿井	阿井	
5	132341A660404005	カクレ谷	かくれだに	仁多郡	奥出雲町	下阿井	阿井	
6	132341A660404006	宮原谷川	みやはらたにがわ	仁多郡	奥出雲町	下阿井	阿井	
7	132341A660404007	町栄寺谷川	ちようえいじたにがわ	仁多郡	奥出雲町	下阿井	阿井	
8	132341A660404008	堀下谷川	ほりしたたにがわ	仁多郡	奥出雲町	下阿井	阿井	
9	132341A660404009	下阿井A	しもあい	仁多郡	奥出雲町	下阿井	阿井	
10	132341A660404010	八幡宮谷川A	はちまんぐうたにがわ	仁多郡	奥出雲町	下阿井	阿井	
11	132341A660404011	八幡宮谷川B	はちまんぐうたにがわ	仁多郡	奥出雲町	下阿井	阿井	
12	132341A660404012	ヤダン坂谷川	やだんざかたにがわ	仁多郡	奥出雲町	下阿井	阿井	
13	132341A660404013	清水谷川	しみずだにがわ	仁多郡	奥出雲町	下阿井	阿井	
14	132341A660404014	椀以後下	わんいごした	仁多郡	奥出雲町	下阿井	阿井	
15	132341A660404015	下阿井B	しもあい	仁多郡	奥出雲町	下阿井	阿井	
16	132341A660404016	大内谷A	おおうちだに	仁多郡	奥出雲町	下阿井	阿井	
17	132341A660404017	大内谷B	おおうちだに	仁多郡	奥出雲町	下阿井	阿井	
18	132341A660404018	小阿井左川	こあいひだりがわ	仁多郡	奥出雲町	下阿井	阿井	
19	132341A660404019	下阿井C	しもあい	仁多郡	奥出雲町	下阿井	阿井	
20	132341A660404020	見寄川下川	みよりがわしもかわ	仁多郡	奥出雲町	下阿井	阿井	
21	132341A660404021	休ミイマ	やすみいま	仁多郡	奥出雲町	下阿井	阿井	
22	132341A660404022	上阿井A	かみあい	仁多郡	奥出雲町	下阿井	阿井	
23	132341A660404023	吉ヶ廻	よしがさこ	仁多郡	奥出雲町	下阿井	阿井	
24	132341A660404024	塚ノ谷	つかのだに	仁多郡	奥出雲町	下阿井	阿井	
25	132341A660404025	見寄川	みよりがわ	仁多郡	奥出雲町	下阿井	阿井	
26	132341A660404027	中田川	なかたがわ	仁多郡	奥出雲町	下阿井	阿井	
27	132341A660404028	奥湯谷東谷川A	おくゆたにひがしたにがわ	仁多郡	奥出雲町	下阿井	阿井	
28	132341A660404029	奥湯谷東谷川B	おくゆたにひがしたにがわ	仁多郡	奥出雲町	下阿井	阿井	
29	132341A660404030	奥湯谷川A	おくゆたにがわ	仁多郡	奥出雲町	下阿井	阿井	
30	132341A660404031	奥湯谷川B	おくゆたにがわ	仁多郡	奥出雲町	下阿井	阿井	
31	132341A660404032	西奥湯谷上川	にしおくゆたにかみかわ	仁多郡	奥出雲町	下阿井	阿井	
32	132341A660404033	下阿井D	しもあい	仁多郡	奥出雲町	下阿井	阿井	
33	132341A660404034	下阿井E	しもあい	仁多郡	奥出雲町	下阿井	阿井	
34	132341A660404035	奥湯谷川上川	おくゆたにがわかみかわ	仁多郡	奥出雲町	下阿井	阿井	
35	132341A660404036	寺田	てらだ	仁多郡	奥出雲町	下阿井	阿井	
36	132341A660404037	穴ノ谷	あなのたに	仁多郡	奥出雲町	下阿井	阿井	
37	132341A660404038	中垣内谷川	なかがいちたにがわ	仁多郡	奥出雲町	下阿井	阿井	
38	132341A660404039	井戸川A	いどがわ	仁多郡	奥出雲町	下阿井	阿井	
39	132341A660404040	井戸川B	いどがわ	仁多郡	奥出雲町	下阿井	阿井	
40	132341A660404041	井戸川C	いどがわ	仁多郡	奥出雲町	下阿井	阿井	
41	132341A660404042	下無木川A	しもむきがわ	仁多郡	奥出雲町	下阿井	阿井	
42	132341A660404043	下無木川B	しもむきがわ	仁多郡	奥出雲町	下阿井	阿井	
43	132341A660404044	無木川	むきがわ	仁多郡	奥出雲町	下阿井	阿井	
44	132341A660404045	防木谷川A	ぼうぎだにがわ	仁多郡	奥出雲町	下阿井	阿井	
45	132341A660404046	防木谷川B	ぼうぎだにがわ	仁多郡	奥出雲町	下阿井	阿井	
46	132341A660404047	中垣内谷下川	なかがいちたにしもがわ	仁多郡	奥出雲町	上阿井	阿井	
47	132341A660404048	上阿井B	かみあい	仁多郡	奥出雲町	上阿井	阿井	
48	132341A660404049	雲崎奥	うんざきおく	仁多郡	奥出雲町	上阿井	阿井	
49	132341A660404051	いざなみ奥谷川	いざなみおくたにがわ	仁多郡	奥出雲町	上阿井	阿井	
50	132341A660404052	小谷川A	こたにがわ	仁多郡	奥出雲町	上阿井	阿井	
51	132341A660404053	小谷川B	こたにがわ	仁多郡	奥出雲町	上阿井	阿井	
52	132341A660404054	中小谷川A	なかこたにがわ	仁多郡	奥出雲町	上阿井	阿井	
53	132341A660404055	中小谷川B	なかこたにがわ	仁多郡	奥出雲町	上阿井	阿井	
54	132341A660404056	西小谷川	にしこたにがわ	仁多郡	奥出雲町	上阿井	阿井	
55	132341A660404057	川東谷川	かわひがしたにがわ	仁多郡	奥出雲町	上阿井	阿井	
56	132341A660404058	上阿井谷川A	かみあいたにがわ	仁多郡	奥出雲町	上阿井	阿井	
57	132341A660404059	上阿井谷川B	かみあいたにがわ	仁多郡	奥出雲町	上阿井	阿井	
58	132341A660404060	金ヶ谷	かながたに	仁多郡	奥出雲町	上阿井	阿井	
59	132341A660404061	梶畑奥	かじばたけおく	仁多郡	奥出雲町	上阿井	阿井	
60	132341A660404062	堂ノ奥	どうのおく	仁多郡	奥出雲町	上阿井	阿井	
61	132341A660404063	内谷A	うちだに	仁多郡	奥出雲町	上阿井	阿井	
62	132341A660404064	内谷川下川	うちだにがわしもかわ	仁多郡	奥出雲町	上阿井	阿井	
63	132341A660404065	内谷B	うちだに	仁多郡	奥出雲町	上阿井	阿井	
64	132341A660404066	内谷C	うちだに	仁多郡	奥出雲町	上阿井	阿井	
65	132341A660404067	上真地谷川	かみまじだにがわ	仁多郡	奥出雲町	上阿井	阿井	
66	132341A660404068	下鷹ノ谷川	しもたかのたにがわ	仁多郡	奥出雲町	上阿井	阿井	
67	132341A660404069	上阿井C	かみあい	仁多郡	奥出雲町	上阿井	阿井	

土石流								
No.	基礎調査番号	箇所名	ふりがな	市郡	町村	大字	公民館名	備考
68	132341A660404070	大貫谷川A	おおぬきたにがわ	仁多郡	奥出雲町	上阿井	阿井	
69	132341A660404071	大貫谷川B	おおぬきたにがわ	仁多郡	奥出雲町	上阿井	阿井	
70	132341A660404073	半谷川A	はんだにがわ	仁多郡	奥出雲町	上阿井	阿井	
71	132341A660404074	半谷川B	はんだにがわ	仁多郡	奥出雲町	上阿井	阿井	
72	132341A660404075	東半谷川	ひがしはんだにがわ	仁多郡	奥出雲町	上阿井	阿井	
73	132341A660404076	真地下谷川	まじもたにがわ	仁多郡	奥出雲町	上阿井	阿井	
74	132341A660404077	真地上谷川	まじがみたにがわ	仁多郡	奥出雲町	上阿井	阿井	
75	132341A660404078	マコロバセ	まころばせ	仁多郡	奥出雲町	上阿井	阿井	
76	132341A660404079	横原谷川	まきばらたにがわ	仁多郡	奥出雲町	上阿井	阿井	
77	132341A660404080	米原川	よねばらがわ	仁多郡	奥出雲町	上阿井	阿井	
78	132341A660404081	長谷川	ながたにがわ	仁多郡	奥出雲町	上阿井	阿井	
79	132341A660404082	向谷	むこうだに	仁多郡	奥出雲町	上阿井	阿井	
80	132341A660404083	御京谷	みきょうだに	仁多郡	奥出雲町	上阿井	阿井	
81	132341A660404084	福原谷川	ふくはらたにがわ	仁多郡	奥出雲町	上阿井	阿井	
82	132341A660404085	奥水越川	おくみずこしがわ	仁多郡	奥出雲町	上阿井	阿井	
83	132341A660404086	岩棚	いわだな	仁多郡	奥出雲町	上阿井	阿井	
84	132341A660404087	上阿井D	かみあい	仁多郡	奥出雲町	上阿井	阿井	
85	132341A660404088	原	はら	仁多郡	奥出雲町	上阿井	阿井	
86	132341A660404089	カナ田	かなた	仁多郡	奥出雲町	上阿井	阿井	
87	132341A660404090	上阿井E	かみあい	仁多郡	奥出雲町	上阿井	阿井	
88	132341A660404092	上阿井F	かみあい	仁多郡	奥出雲町	上阿井	阿井	
89	132341A660404093	ホトケ谷	ほとけだに	仁多郡	奥出雲町	上阿井	阿井	
90	132341A660404095	平	ひら	仁多郡	奥出雲町	上阿井	阿井	
91	132341A660404096	内引川	うちびきがわ	仁多郡	奥出雲町	上阿井	阿井	
92	132341A660404097	下口A	しもくち	仁多郡	奥出雲町	上阿井	阿井	
93	132341A660404098	下口B	しもくち	仁多郡	奥出雲町	上阿井	阿井	
94	132341A660404099	上阿井G	かみあい	仁多郡	奥出雲町	上阿井	阿井	
95	132341A660404100	下口川	しもくちがわ	仁多郡	奥出雲町	上阿井	阿井	
96	132341A660404101	上阿井H	かみあい	仁多郡	奥出雲町	上阿井	阿井	
97	132341A660404102	防木谷川C	ぼうぎだにがわ	仁多郡	奥出雲町	下阿井	阿井	
98	132341A660404103	小谷川C	こたにがわ	仁多郡	奥出雲町	上阿井	阿井	
阿井公民館区:98溪流								
No.	基礎調査番号	箇所名	ふりがな	市郡	町村	大字	公民館名	備考
1	132341A660405001	鴨倉A	かもくら	仁多郡	奥出雲町	鴨倉	三沢	
2	132341A660405002	鴨倉B	かもくら	仁多郡	奥出雲町	鴨倉	三沢	
3	132341A660405003	鴨倉C	かもくら	仁多郡	奥出雲町	鴨倉	三沢	
4	132341A660405004	鴨倉D	かもくら	仁多郡	奥出雲町	鴨倉	三沢	
5	132341A660405005	鴨倉E	かもくら	仁多郡	奥出雲町	鴨倉	三沢	
6	132341A660405006	乙社谷川	おっこそたにがわ	仁多郡	奥出雲町	鴨倉	三沢	
7	132341A660405007	乙社川	おっこそがわ	仁多郡	奥出雲町	鴨倉	三沢	
8	132341A660405008	原田A	はらだ	仁多郡	奥出雲町	三沢	三沢	
9	132341A660405009	原田B	はらだ	仁多郡	奥出雲町	三沢	三沢	
10	132341A660405010	三沢A	みざわ	仁多郡	奥出雲町	三沢	三沢	
11	132341A660405011	三沢B	みざわ	仁多郡	奥出雲町	三沢	三沢	
12	132341A660405012	三沢C	みざわ	仁多郡	奥出雲町	三沢	三沢	
13	132341A660405013	三沢D	みざわ	仁多郡	奥出雲町	三沢	三沢	
14	132341A660405014	三沢E	みざわ	仁多郡	奥出雲町	三沢	三沢	
15	132341A660405015	三沢F	みざわ	仁多郡	奥出雲町	三沢	三沢	
16	132341A660405016	三沢G	みざわ	仁多郡	奥出雲町	三沢	三沢	
17	132341A660405017	堅固A	かたた	仁多郡	奥出雲町	三沢	三沢	
18	132341A660405018	堅固B	かたた	仁多郡	奥出雲町	三沢	三沢	
19	132341A660405019	堅固A	かたた	仁多郡	奥出雲町	三沢	三沢	
20	132341A660405020	堅固B	かたた	仁多郡	奥出雲町	三沢	三沢	
21	132341A660405021	堅固C	かたた	仁多郡	奥出雲町	三沢	三沢	
22	132341A660405022	堅固D	かたた	仁多郡	奥出雲町	三沢	三沢	
23	132341A660405023	堅固C	かたた	仁多郡	奥出雲町	三沢	三沢	
24	132341A660405024	堅固E	かたた	仁多郡	奥出雲町	三沢	三沢	
25	132341A660405025	堅固F	かたた	仁多郡	奥出雲町	三沢	三沢	
26	132341A660405026	堅固G	かたた	仁多郡	奥出雲町	三沢	三沢	
27	132341A660405027	三沢H	みざわ	仁多郡	奥出雲町	三沢	三沢	
28	132341A660405028	堅固D	かたた	仁多郡	奥出雲町	三沢	三沢	
29	132341A660405030	堅固H	かたた	仁多郡	奥出雲町	三沢	三沢	
30	132341A660405031	三沢I	みざわ	仁多郡	奥出雲町	三沢	三沢	
31	132341A660405032	三沢J	みざわ	仁多郡	奥出雲町	三沢	三沢	
32	132341A660405033	下鞍掛川	しもくらかけがわ	仁多郡	奥出雲町	三沢	三沢	
33	132341A660405034	北常光寺谷上川	きたじょうこうじだにかみかわ	仁多郡	奥出雲町	河内	三沢	

土石流								
No.	基礎調査番号	箇所名	ふりがな	市郡	町村	大字	公民館名	備考
34	132341A660405035	北常光寺谷川	きたじょうこうじだにがわ	仁多郡	奥出雲町	河内	三沢	
35	132341A660405036	僧都谷奥東谷	そうずだにおくひがしたに	仁多郡	奥出雲町	河内	三沢	
36	132341A660405037	上河内谷川	かみかわちだにがわ	仁多郡	奥出雲町	河内	三沢	
37	132341A660405038	南河内谷川	みなみかわちだにがわ	仁多郡	奥出雲町	河内	三沢	
38	132341A660405039	ヤニガ谷	やにがたに	仁多郡	奥出雲町	河内	三沢	
39	132341A660405040	サクラガ谷	さくらがたに	仁多郡	奥出雲町	河内	三沢	
40	132341A660405041	下河内谷川	しもかわちだにがわ	仁多郡	奥出雲町	河内	三沢	
41	132341A660405042	河内A	かわち	仁多郡	奥出雲町	河内	三沢	
42	132341A660405043	河内B	かわち	仁多郡	奥出雲町	河内	三沢	
43	132341A660405044	藤木谷	ふじきだに	仁多郡	奥出雲町	河内	三沢	
44	132341A660405045	河内C	かわち	仁多郡	奥出雲町	河内	三沢	
45	132341A660405046	大吉川下川	およしがわしもかわ	仁多郡	奥出雲町	河内	三沢	
46	132341A660405047	大吉川上川	およしがわかみかわ	仁多郡	奥出雲町	河内	三沢	
47	132341A660405048	大吉	およし	仁多郡	奥出雲町	河内	三沢	
48	132341A660405049	河内D	かわち	仁多郡	奥出雲町	河内	三沢	
49	132341A660405050	河内E	かわち	仁多郡	奥出雲町	河内	三沢	
三沢公民館区:49溪流								

土石流								
No.	基礎調査番号	箇所名	ふりがな	市郡	町村	大字	公民館名	備考
1	132342A660406001	谷鉦川	たにだたらがわ	仁多郡	奥出雲町	大呂	鳥上	
2	132342A660406002	大呂A	おおろA	仁多郡	奥出雲町	大呂	鳥上	
3	132342A660406003	山県谷川	やまがたたにがわ	仁多郡	奥出雲町	大呂	鳥上	
4	132342A660406004	大呂B	おおろB	仁多郡	奥出雲町	大呂	鳥上	
5	132342A660406006	栃木谷川	とちぎたにがわ	仁多郡	奥出雲町	大呂	鳥上	
6	132342A660406007	下ヘンダケ廻	しもへんだがさこ	仁多郡	奥出雲町	大呂	鳥上	
7	132342A660406008	大呂C	おおろC	仁多郡	奥出雲町	大呂	鳥上	
8	132342A660406009	上アシダニ	かみあしだに	仁多郡	奥出雲町	竹崎	鳥上	
9	132342A660406010	家ノ奥谷川A	いえのおくたにがわA	仁多郡	奥出雲町	竹崎	鳥上	
10	132342A660406011	家ノ奥谷川B	いえのおくたにがわB	仁多郡	奥出雲町	竹崎	鳥上	
11	132342A660406012	竹崎A	たけざきA	仁多郡	奥出雲町	竹崎	鳥上	
12	132342A660406013	西靱ノ木川	にしもみのきがわ	仁多郡	奥出雲町	竹崎	鳥上	
13	132342A660406014	日長廻	ひながさこ	仁多郡	奥出雲町	大呂	鳥上	
14	132342A660406015	靱ノ木川A	もみのきがわA	仁多郡	奥出雲町	竹崎	鳥上	
15	132342A660406016	靱ノ木川B	もみのきがわB	仁多郡	奥出雲町	竹崎	鳥上	
16	132342A660406017	大向奥中ノ廻川	おおむかいおくなかのさこがわ	仁多郡	奥出雲町	竹崎	鳥上	
17	132342A660406018	大向奥川	おおむかいおくがわ	仁多郡	奥出雲町	竹崎	鳥上	
18	132342A660406019	城山川	しろやまがわ	仁多郡	奥出雲町	竹崎	鳥上	
19	132342A660406020	あおり谷川A	あおりたにがわA	仁多郡	奥出雲町	竹崎	鳥上	
20	132342A660406021	あおり谷川B	あおりたにがわB	仁多郡	奥出雲町	竹崎	鳥上	
21	132342A660406022	鳴廻川	なるさこがわ	仁多郡	奥出雲町	竹崎	鳥上	
22	132342A660406023	滝谷川A	たきだにがわA	仁多郡	奥出雲町	竹崎	鳥上	
23	132342A660406024	滝谷川B	たきだにがわB	仁多郡	奥出雲町	竹崎	鳥上	
24	132342A660406025	滝谷川C	たきだにがわC	仁多郡	奥出雲町	竹崎	鳥上	
25	132342A660406026	滝谷川D	たきだにがわD	仁多郡	奥出雲町	竹崎	鳥上	
26	132342A660406027	滝谷川E	たきだにがわE	仁多郡	奥出雲町	竹崎	鳥上	
27	132342A660406028	滝谷川F	たきだにがわF	仁多郡	奥出雲町	竹崎	鳥上	
28	132342A660406029	滝谷川G	たきだにがわG	仁多郡	奥出雲町	竹崎	鳥上	
29	132342A660406030	竹崎B	たけざきB	仁多郡	奥出雲町	竹崎	鳥上	
30	132342A660406031	下ホトケ谷	しもほとけだに	仁多郡	奥出雲町	竹崎	鳥上	
31	132342A660406032	滝谷川H	たにだにがわH	仁多郡	奥出雲町	竹崎	鳥上	
32	132342A660406033	滝谷川I	たきだにがわI	仁多郡	奥出雲町	竹崎	鳥上	
33	132342A660406034	滝谷川J	たきだにがわJ	仁多郡	奥出雲町	竹崎	鳥上	
34	132342A660406035	杠川	ゆずりはがわ	仁多郡	奥出雲町	竹崎	鳥上	
35	132342A660406036	舟通山A	せんつうざんA	仁多郡	奥出雲町	竹崎	鳥上	
36	132342A660406037	舟通山B	せんつうざんB	仁多郡	奥出雲町	竹崎	鳥上	
37	132342A660406038	舟通山C	せんつうざんC	仁多郡	奥出雲町	竹崎	鳥上	
38	132342A660406039	斐乃上谷川	ひのかみたにがわ	仁多郡	奥出雲町	竹崎	鳥上	
39	132342A660406040	山根谷川A	やまねたにがわA	仁多郡	奥出雲町	竹崎	鳥上	
40	132342A660406041	山根谷川B	やまねたにがわB	仁多郡	奥出雲町	竹崎	鳥上	
41	132342A660406042	山根谷川C	やまねたにがわC	仁多郡	奥出雲町	竹崎	鳥上	
42	132342A660406043	山根谷川D	やまねたにがわD	仁多郡	奥出雲町	竹崎	鳥上	
43	132342A660406044	山根側A	やまねがわA	仁多郡	奥出雲町	竹崎	鳥上	
44	132342A660406045	山根側B	やまねがわB	仁多郡	奥出雲町	竹崎	鳥上	
45	132342A660406046	山根側C	やまねがわC	仁多郡	奥出雲町	竹崎	鳥上	
46	132342A660406047	宮谷川	みやたにがわ	仁多郡	奥出雲町	竹崎	鳥上	
47	132342A660406048	竹崎C	たけざきC	仁多郡	奥出雲町	竹崎	鳥上	
48	132342A660406049	追谷A	おいだにA	仁多郡	奥出雲町	竹崎	鳥上	
49	132342A660406050	追谷B	おいだにB	仁多郡	奥出雲町	竹崎	鳥上	
50	132342A660406051	追谷C	おいだにC	仁多郡	奥出雲町	竹崎	鳥上	
51	132342A660406052	追谷D	おいだにD	仁多郡	奥出雲町	竹崎	鳥上	
52	132342A660406053	追谷E	おいだにE	仁多郡	奥出雲町	竹崎	鳥上	
53	132342A660406054	西追谷川	にしおいだにがわ	仁多郡	奥出雲町	竹崎	鳥上	
54	132342A660406055	追谷川上川	おいだにがわかみかわ	仁多郡	奥出雲町	竹崎	鳥上	
55	132342A660406056	竹崎D	たけざきD	仁多郡	奥出雲町	竹崎	鳥上	
56	132342A660406057	山郡A	やまごおりA	仁多郡	奥出雲町	竹崎	鳥上	
57	132342A660406058	山郡B	やまごおりB	仁多郡	奥出雲町	竹崎	鳥上	
58	132342A660406059	山郡C	やまごおりC	仁多郡	奥出雲町	竹崎	鳥上	
59	132342A660406060	須郷川	すごうがわ	仁多郡	奥出雲町	竹崎	鳥上	
60	132342A660406061	ヤネザコ	やねざこ	仁多郡	奥出雲町	竹崎	鳥上	
61	132342A660406062	竹崎E	たけざきE	仁多郡	奥出雲町	竹崎	鳥上	
62	132342A660406063	竹崎F	たけざきF	仁多郡	奥出雲町	竹崎	鳥上	
63	132342A660406065	木ノ下谷川	きのしたたにがわ	仁多郡	奥出雲町	大呂	鳥上	
64	132342A660406066	枝ヶ廻川A	えだがさこがわA	仁多郡	奥出雲町	大呂	鳥上	
65	132342A660406067	枝ヶ廻川B	えだがさこがわB	仁多郡	奥出雲町	大呂	鳥上	
66	132342A660406068	代奥川A	だいおくがわA	仁多郡	奥出雲町	大呂	鳥上	

土石流								
No.	基礎調査番号	箇所名	ふりがな	市郡	町村	大字	公民館名	備考
67	132342A660406069	代奥川B	だいくがわB	仁多郡	奥出雲町	大呂	鳥上	
68	132342A660406070	代奥川C	だいくがわC	仁多郡	奥出雲町	大呂	鳥上	
69	132342A660406071	大呂谷川	おおろたにがわ	仁多郡	奥出雲町	大呂	鳥上	
70	132342A660406072	鳩岡川	はとおかがわ	仁多郡	奥出雲町	大呂	鳥上	
71	132342A660406073	山泉	やまがた	仁多郡	奥出雲町	大呂	鳥上	
72	132342A660406074	一先A	いっさきA	仁多郡	奥出雲町	大呂	鳥上	
73	132342A660406075	一先B	いっさきB	仁多郡	奥出雲町	大呂	鳥上	
06鳥上公民館区:73箇所								
No.	基礎調査番号	箇所名	ふりがな	市郡	町村	大字	公民館名	備考
1	132342A660407001	加食A	かじきA	仁多郡	奥出雲町	横田	横田	
2	132342A660407002	加食B	かじきB	仁多郡	奥出雲町	横田	横田	
3	132342A660407003	大曲A	おおまがりA	仁多郡	奥出雲町	横田	横田	
4	132342A660407004	大曲B	おおまがりB	仁多郡	奥出雲町	横田	横田	
5	132342A660407005	大曲C	おおまがりC	仁多郡	奥出雲町	横田	横田	
6	132342A660407006	大曲D	おおまがりD	仁多郡	奥出雲町	横田	横田	
7	132342A660407007	大曲E	おおまがりE	仁多郡	奥出雲町	横田	横田	
8	132342A660407008	大曲F	おおまがりF	仁多郡	奥出雲町	横田	横田	
9	132342A660407009	久田谷上川	くだたにかみがわ	仁多郡	奥出雲町	横田	横田	
10	132342A660407010	六日市西川	むいかいちにしかわ	仁多郡	奥出雲町	横田	横田	
11	132342A660407011	花溪庵谷川	かけいしかだにがわ	仁多郡	奥出雲町	横田	横田	
12	132342A660407012	宮ノ奥谷川	みやのおくたにがわ	仁多郡	奥出雲町	横田	横田	
13	132342A660407013	森川	もりかわ	仁多郡	奥出雲町	横田	横田	
14	132342A660407014	中村A	なかむらA	仁多郡	奥出雲町	中村	横田	
15	132342A660407015	中村B	なかむらB	仁多郡	奥出雲町	中村	横田	
16	132342A660407016	中村C	なかむらC	仁多郡	奥出雲町	中村	横田	
17	132342A660407017	獅子谷東川A	ししたにひがしがわA	仁多郡	奥出雲町	中村	横田	
18	132342A660407018	獅子谷東川B	ししたにひがしがわB	仁多郡	奥出雲町	中村	横田	
19	132342A660407019	中村D	なかむらD	仁多郡	奥出雲町	中村	横田	
20	132342A660407020	樋口谷川	ひぐちたにがわ	仁多郡	奥出雲町	中村	横田	
21	132342A660407021	蔵屋A	くらやA	仁多郡	奥出雲町	中村	横田	
22	132342A660407022	蔵屋B	くらやB	仁多郡	奥出雲町	中村	横田	
23	132342A660407023	蔵屋C	くらやC	仁多郡	奥出雲町	中村	横田	
24	132342A660407024	蔵屋D	くらやD	仁多郡	奥出雲町	中村	横田	
25	132342A660407025	蔵谷川上川	くらやがわかみかわ	仁多郡	奥出雲町	中村	横田	
26	132342A660407026	中村E	なかむらE	仁多郡	奥出雲町	中村	横田	
27	132342A660407027	年廻谷川	としきこだにがわ	仁多郡	奥出雲町	中村	横田	
28	132342A660407028	角屋谷川	つのやだにがわ	仁多郡	奥出雲町	中村	横田	
29	132342A660407029	蔵谷川A	くらやがわA	仁多郡	奥出雲町	中村	横田	
30	132342A660407030	蔵谷川B	くらやがわB	仁多郡	奥出雲町	中村	横田	
31	132342A660407031	家ノ奥川	いえのおくがわ	仁多郡	奥出雲町	中村	横田	
32	132342A660407032	矢谷川	やだにがわ	仁多郡	奥出雲町	中村	横田	
33	132342A660407033	稲原	いなはら	仁多郡	奥出雲町	稲原	横田	
34	132342A660407034	稲田川A	いなたがわA	仁多郡	奥出雲町	稲原	横田	
35	132342A660407035	稲田川B	いなたがわB	仁多郡	奥出雲町	稲原	横田	
36	132342A660407036	稲田川C	いなたがわC	仁多郡	奥出雲町	稲原	横田	
37	132342A660407037	大谷川東川A	おおたにがわひがしがわA	仁多郡	奥出雲町	稲原	横田	
38	132342A660407038	大谷川A	おおたにがわA	仁多郡	奥出雲町	稲原	横田	
39	132342A660407039	原口	はらぐち	仁多郡	奥出雲町	稲原	横田	
40	132342A660407040	奥ノ堂谷川	おくのどうだにがわ	仁多郡	奥出雲町	横田	横田	
41	132342A660407041	風呂屋谷川	ふろやたにがわ	仁多郡	奥出雲町	横田	横田	
42	132342A660407042	西鉾谷川	にしたたらだにがわ	仁多郡	奥出雲町	横田	横田	
43	132342A660407043	大曲G	おおまがりG	仁多郡	奥出雲町	横田	横田	
44	132342A660407044	横田	よこた	仁多郡	奥出雲町	横田	横田	
45	132342A660407045	南権現山川	みなみごんげんやまがわ	仁多郡	奥出雲町	横田	横田	
46	132342A660407046	南権現山右川	みなみごんげんやまみぎがわ	仁多郡	奥出雲町	横田	横田	
47	132342A660407047	下加食川	しもかじきがわ	仁多郡	奥出雲町	横田	横田	
07横田公民館区:47箇所								
No.	基礎調査番号	箇所名	ふりがな	市郡	町村	大字	公民館名	備考
1	132342A660408001	下隠地境	しもおんじざかい	仁多郡	奥出雲町	大谷	八川	
2	132342A660408002	中隠地境	なかおんじざかい	仁多郡	奥出雲町	大谷	八川	
3	132342A660408003	上隠地境	かみおんじざかい	仁多郡	奥出雲町	大谷	八川	
4	132342A660408004	姫子松川	ひめこまつかわ	仁多郡	奥出雲町	大谷	八川	
5	132342A660408005	横谷川上川	まきたにがわかみかわ	仁多郡	奥出雲町	大谷	八川	
6	132342A660408006	横谷川	まきたにがわ	仁多郡	奥出雲町	大谷	八川	
7	132342A660408007	鉄穴鉾川A	かんながたたらがわA	仁多郡	奥出雲町	大谷	八川	

土石流								
No.	基礎調査番号	箇所名	ふりがな	市郡	町村	大字	公民館名	備考
8	132342A660408008	鉄六鉦川B	かなながたたらがわB	仁多郡	奥出雲町	大谷	八川	
9	132342A660408009	大谷A	おおたにA	仁多郡	奥出雲町	大谷	八川	
10	132342A660408010	大谷B	おおたにB	仁多郡	奥出雲町	大谷	八川	
11	132342A660408011	雨川A	あめがわA	仁多郡	奥出雲町	大谷	八川	
12	132342A660408012	雨川B	あめがわB	仁多郡	奥出雲町	大谷	八川	
13	132342A660408013	東滝谷川A	ひがしたきだにがわA	仁多郡	奥出雲町	大谷	八川	
14	132342A660408014	東滝谷川B	ひがしたきだにがわB	仁多郡	奥出雲町	大谷	八川	
15	132342A660408015	大谷C	おおたにC	仁多郡	奥出雲町	大谷	八川	
16	132342A660408016	大谷D	おおたにD	仁多郡	奥出雲町	大谷	八川	
17	132342A660408017	大谷E	おおたにE	仁多郡	奥出雲町	大谷	八川	
18	132342A660408018	奥林谷川A	おくばやしだにがわA	仁多郡	奥出雲町	下横田	八川	
19	132342A660408019	奥林谷川B	おくばやしだにがわB	仁多郡	奥出雲町	下横田	八川	
20	132342A660408020	奥林谷川C	おくばやしだにがわC	仁多郡	奥出雲町	下横田	八川	
21	132342A660408021	柳谷川	やなぎたにがわ	仁多郡	奥出雲町	下横田	八川	
22	132342A660408022	下横田A	しもよこたA	仁多郡	奥出雲町	下横田	八川	
23	132342A660408023	下横田B	しもよこたB	仁多郡	奥出雲町	下横田	八川	
24	132342A660408024	下横田C	しもよこたC	仁多郡	奥出雲町	下横田	八川	
25	132342A660408025	鉦谷川A	たたらだにがわ	仁多郡	奥出雲町	下横田	八川	
26	132342A660408026	出井川	でいがわ	仁多郡	奥出雲町	下横田	八川	
27	132342A660408027	下横田D	しもよこたD	仁多郡	奥出雲町	下横田	八川	
28	132342A660408028	八川A	やかわA	仁多郡	奥出雲町	八川	八川	
29	132342A660408029	八川B	やかわB	仁多郡	奥出雲町	八川	八川	
30	132342A660408030	八川C	やかわC	仁多郡	奥出雲町	八川	八川	
31	132342A660408031	本郷A	ほんごうA	仁多郡	奥出雲町	八川	八川	
32	132342A660408032	天神原下谷川	てんじんばらしもたにがわ	仁多郡	奥出雲町	八川	八川	
33	132342A660408033	天神原上谷川	てんじんばらかみたにがわ	仁多郡	奥出雲町	八川	八川	
34	132342A660408034	本郷B	ほんごうB	仁多郡	奥出雲町	八川	八川	
35	132342A660408035	本郷C	ほんごうC	仁多郡	奥出雲町	八川	八川	
36	132342A660408036	本郷D	ほんごうD	仁多郡	奥出雲町	八川	八川	
37	132342A660408037	向谷川	むこうだにがわ	仁多郡	奥出雲町	八川	八川	
38	132342A660408038	二ノ宮川上川A	にのみやがわかみかわA	仁多郡	奥出雲町	八川	八川	
39	132342A660408039	二ノ宮川上川B	にのみやがわかみかわB	仁多郡	奥出雲町	八川	八川	
40	132342A660408040	八川D	やかわD	仁多郡	奥出雲町	八川	八川	
41	132342A660408041	中山道	なかせんだう	仁多郡	奥出雲町	八川	八川	
42	132342A660408042	八川E	やかわE	仁多郡	奥出雲町	八川	八川	
43	132342A660408043	八川F	やかわF	仁多郡	奥出雲町	八川	八川	
44	132342A660408044	小八川A	こやかわA	仁多郡	奥出雲町	八川	八川	
45	132342A660408045	小八川B	こやかわB	仁多郡	奥出雲町	八川	八川	
46	132342A660408046	小八川C	こやかわC	仁多郡	奥出雲町	八川	八川	
47	132342A660408047	小八川D	こやかわD	仁多郡	奥出雲町	八川	八川	
48	132342A660408048	八川G	やかわG	仁多郡	奥出雲町	八川	八川	
49	132342A660408049	日向谷川	ひなたにがわ	仁多郡	奥出雲町	八川	八川	
50	132342A660408050	日向右谷川A	ひなみぎたにがわA	仁多郡	奥出雲町	八川	八川	
51	132342A660408051	日向右谷川B	ひなみぎたにがわB	仁多郡	奥出雲町	八川	八川	
52	132342A660408052	八川H	やかわH	仁多郡	奥出雲町	八川	八川	
53	132342A660408053	八川I	やかわI	仁多郡	奥出雲町	八川	八川	
54	132342A660408054	八川J	やかわJ	仁多郡	奥出雲町	八川	八川	
55	132342A660408055	八川K	やかわK	仁多郡	奥出雲町	八川	八川	
56	132342A660408056	八川L	やかわL	仁多郡	奥出雲町	八川	八川	
57	132342A660408057	八川M	やかわM	仁多郡	奥出雲町	八川	八川	
58	132342A660408058	北大八川谷川A	きたおおやかわたにがわA	仁多郡	奥出雲町	八川	八川	
59	132342A660408059	北大八川谷川B	きたおおやかわたにがわB	仁多郡	奥出雲町	八川	八川	
60	132342A660408060	北大八川谷川C	きたおおやかわたにがわC	仁多郡	奥出雲町	八川	八川	
61	132342A660408061	金原川	きんばらがわ	仁多郡	奥出雲町	八川	八川	
62	132342A660408062	八川N	やかわN	仁多郡	奥出雲町	八川	八川	
63	132342A660408063	氏ヶ廻谷川	うじがきこたにがわ	仁多郡	奥出雲町	八川	八川	
64	132342A660408064	オノ木谷川A	さいのきたにがわA	仁多郡	奥出雲町	八川	八川	
65	132342A660408065	オノ木谷川B	さいのきたにがわB	仁多郡	奥出雲町	八川	八川	
66	132342A660408066	滝の谷下谷川	たきのたにしもたにがわ	仁多郡	奥出雲町	八川	八川	
67	132342A660408067	滝の谷川	たきのたにがわ	仁多郡	奥出雲町	八川	八川	
68	132342A660408068	八川O	やかわO	仁多郡	奥出雲町	八川	八川	
69	132342A660408069	八川P	やかわP	仁多郡	奥出雲町	八川	八川	
70	132342A660408070	天谷川	あまだにがわ	仁多郡	奥出雲町	八川	八川	
71	132342A660408071	小谷	こたに	仁多郡	奥出雲町	八川	八川	
72	132342A660408072	大八川谷川	おおやかわたにがわ	仁多郡	奥出雲町	八川	八川	
73	132342A660408073	下長瀬谷川	しもながせだにがわ	仁多郡	奥出雲町	八川	八川	

土石流								
No.	基礎調査番号	箇所名	ふりがな	市郡	町村	大字	公民館名	備考
74	132342A660408074	八川Q	やかわQ	仁多郡	奥出雲町	八川	八川	
75	132342A660408076	惣三谷川A	そうざだにがわA	仁多郡	奥出雲町	八川	八川	
76	132342A660408077	惣三谷川B	そうざだにがわB	仁多郡	奥出雲町	八川	八川	
77	132342A660408078	西惣三谷川	にしそうざだにがわ	仁多郡	奥出雲町	八川	八川	
78	132342A660408079	八川R	やかわR	仁多郡	奥出雲町	八川	八川	
79	132342A660408080	八川S	やかわS	仁多郡	奥出雲町	八川	八川	
80	132342A660408081	石畑川	いしばたけがわ	仁多郡	奥出雲町	八川	八川	
81	132342A660408082	西石畑谷川	にしいしばたけにがわ	仁多郡	奥出雲町	八川	八川	
82	132342A660408083	八川T	やかわT	仁多郡	奥出雲町	八川	八川	
83	132342A660408084	吉谷川A	よしたにがわA	仁多郡	奥出雲町	八川	八川	
84	132342A660408085	吉谷川B	よしたにがわB	仁多郡	奥出雲町	八川	八川	
85	132342A660408086	下吉谷川	しもよしたにがわ	仁多郡	奥出雲町	八川	八川	
86	132342A660408087	金川	かながわ	仁多郡	奥出雲町	八川	八川	
87	132342A660408088	八川U	やかわU	仁多郡	奥出雲町	八川	八川	
88	132342A660408089	叶谷川	かないだにがわ	仁多郡	奥出雲町	八川	八川	
89	132342A660408090	八川V	やかわV	仁多郡	奥出雲町	八川	八川	
90	132342A660408092	ソトウ谷	そとうだに	仁多郡	奥出雲町	八川	八川	
91	132342A660408093	駄床川上川	だどこがわかみかわ	仁多郡	奥出雲町	八川	八川	
92	132342A660408094	北宮谷川	きたみやたにがわ	仁多郡	奥出雲町	八川	八川	
93	132342A660408095	大谷川東川B	おおたにがわひしがわB	仁多郡	奥出雲町	大谷	八川	
94	132342A660408096	大谷F	おおたにF	仁多郡	奥出雲町	大谷	八川	
95	132342A660408097	大谷G	おおたにG	仁多郡	奥出雲町	大谷	八川	
96	132342A660408098	杭木A	くいきA	仁多郡	奥出雲町	大谷	八川	
97	132342A660408099	大谷H	おおたにH	仁多郡	奥出雲町	大谷	八川	
98	132342A660408100	猿川	さるがわ	仁多郡	奥出雲町	大谷	八川	
99	132342A660408101	吉口	よしぐち	仁多郡	奥出雲町	大谷	八川	
100	132342A660408102	吉ヶ口谷川A	よしがぐちたにがわA	仁多郡	奥出雲町	大谷	八川	
101	132342A660408103	吉ヶ口谷川B	よしがぐちたにがわB	仁多郡	奥出雲町	大谷	八川	
08八川公民館区:101箇所								
No.	基礎調査番号	箇所名	ふりがな	市郡	町村	大字	公民館名	備考
1	132342A660409001	杭木B	くいきB	仁多郡	奥出雲町	小馬木	馬木	
2	132342A660409002	イトハラオク	いとはらおく	仁多郡	奥出雲町	小馬木	馬木	
3	132342A660409003	向杭木谷川	むこうくいきだにがわ	仁多郡	奥出雲町	小馬木	馬木	
4	132342A660409004	向杭木谷下川	むこうくいきだにしもがわ	仁多郡	奥出雲町	小馬木	馬木	
5	132342A660409005	小馬木A	こまきA	仁多郡	奥出雲町	小馬木	馬木	
6	132342A660409006	上市	うわいち	仁多郡	奥出雲町	小馬木	馬木	
7	132342A660409007	ノヤオク	のりやおく	仁多郡	奥出雲町	小馬木	馬木	
8	132342A660409008	境ヶ谷	さかいがたに	仁多郡	奥出雲町	大馬木	馬木	
9	132342A660409009	石橋ヶ谷	いしばしがたに	仁多郡	奥出雲町	大馬木	馬木	
10	132342A660409010	大馬木A	おおまきA	仁多郡	奥出雲町	大馬木	馬木	
11	132342A660409011	下ノ谷	しものたに	仁多郡	奥出雲町	大馬木	馬木	
12	132342A660409012	東馬木谷川A	ひがしまきたにがわA	仁多郡	奥出雲町	大馬木	馬木	
13	132342A660409013	東馬木谷川B	ひがしまきたにがわB	仁多郡	奥出雲町	大馬木	馬木	
14	132342A660409014	東馬木谷川C	ひがしまきたにがわC	仁多郡	奥出雲町	大馬木	馬木	
15	132342A660409015	造山谷川	つくりやまだにがわ	仁多郡	奥出雲町	大馬木	馬木	
16	132342A660409016	女良木A	めらぎA	仁多郡	奥出雲町	大馬木	馬木	
17	132342A660409017	女良木B	めらぎB	仁多郡	奥出雲町	大馬木	馬木	
18	132342A660409018	立奥谷川	たておくたにがわ	仁多郡	奥出雲町	大馬木	馬木	
19	132342A660409019	寺奥川A	てらおくがわA	仁多郡	奥出雲町	大馬木	馬木	
20	132342A660409020	萩原谷川A	はぎはらたにがわA	仁多郡	奥出雲町	大馬木	馬木	
21	132342A660409021	萩原谷川B	はぎはらたにがわB	仁多郡	奥出雲町	大馬木	馬木	
22	132342A660409022	山の神谷川	やまのかみたにがわ	仁多郡	奥出雲町	大馬木	馬木	
23	132342A660409023	平ノ原谷川A	ひらのはらたにがわA	仁多郡	奥出雲町	大馬木	馬木	
24	132342A660409024	平ノ原谷川B	ひらのはらたにがわB	仁多郡	奥出雲町	大馬木	馬木	
25	132342A660409025	大谷川B	おおたにがわB	仁多郡	奥出雲町	大馬木	馬木	
26	132342A660409026	東大谷川A	ひがしおおたにがわA	仁多郡	奥出雲町	大馬木	馬木	
27	132342A660409027	東大谷川B	ひがしおおたにがわB	仁多郡	奥出雲町	大馬木	馬木	
28	132342A660409028	大馬木B	おおまきB	仁多郡	奥出雲町	大馬木	馬木	
29	132342A660409029	大原	おおばら	仁多郡	奥出雲町	大馬木	馬木	
30	132342A660409030	叶谷	かないだに	仁多郡	奥出雲町	大馬木	馬木	
31	132342A660409031	大原川上川	おおはらがわかみかわ	仁多郡	奥出雲町	大馬木	馬木	
32	132342A660409032	大原奥谷川	おおはらおくたにかわ	仁多郡	奥出雲町	大馬木	馬木	
33	132342A660409033	滝ノ奥川	たきのおくがわ	仁多郡	奥出雲町	大馬木	馬木	
34	132342A660409034	鉦谷川B	たたらだにがわB	仁多郡	奥出雲町	大馬木	馬木	
35	132342A660409035	大馬木C	おおまきC	仁多郡	奥出雲町	大馬木	馬木	
36	132342A660409036	渋谷	しぶたに	仁多郡	奥出雲町	大馬木	馬木	

土石流								
No.	基礎調査番号	箇所名	ふりがな	市郡	町村	大字	公民館名	備考
37	132342A660409037	中ノ谷川	なかのたにがわ	仁多郡	奥出雲町	大馬木	馬木	
38	132342A660409038	渋谷川上川	しぶたにがわかみかわ	仁多郡	奥出雲町	大馬木	馬木	
39	132342A660409039	渋谷川	しぶたにがわ	仁多郡	奥出雲町	大馬木	馬木	
40	132342A660409040	ヒイ坂	ひいさか	仁多郡	奥出雲町	大馬木	馬木	
41	132342A660409041	鈿原川	たたらばらがわ	仁多郡	奥出雲町	大馬木	馬木	
42	132342A660409042	大馬木D	おおまきD	仁多郡	奥出雲町	大馬木	馬木	
43	132342A660409043	金屋廻谷川	かなやざこだにがわ	仁多郡	奥出雲町	大馬木	馬木	
44	132342A660409044	下峠A	しもとおげA	仁多郡	奥出雲町	大馬木	馬木	
45	132342A660409045	下峠B	しもとおげB	仁多郡	奥出雲町	大馬木	馬木	
46	132342A660409046	下峠C	しもとおげC	仁多郡	奥出雲町	大馬木	馬木	
47	132342A660409047	大馬木E	おおまきE	仁多郡	奥出雲町	大馬木	馬木	
48	132342A660409048	大馬木F	おおまきF	仁多郡	奥出雲町	大馬木	馬木	
49	132342A660409049	大畝	おおぜ	仁多郡	奥出雲町	大馬木	馬木	
50	132342A660409050	イラ谷川	いらだにがわ	仁多郡	奥出雲町	大馬木	馬木	
51	132342A660409051	大峠A	おおとうげA	仁多郡	奥出雲町	大馬木	馬木	
52	132342A660409052	大峠B	おおとうげB	仁多郡	奥出雲町	大馬木	馬木	
53	132342A660409054	上真梨谷川	かみしんなしだにがわ	仁多郡	奥出雲町	大馬木	馬木	
54	132342A660409055	大峠C	おおとうげC	仁多郡	奥出雲町	大馬木	馬木	
55	132342A660409056	大馬木G	おおまきG	仁多郡	奥出雲町	大馬木	馬木	
56	132342A660409057	矢筈谷川	やはずだにがわ	仁多郡	奥出雲町	大馬木	馬木	
57	132342A660409058	地藏谷川	じぞうだにがわ	仁多郡	奥出雲町	大馬木	馬木	
58	132342A660409059	大峠D	おおとうげD	仁多郡	奥出雲町	大馬木	馬木	
59	132342A660409060	軍谷東川	いくさだにひがしがわ	仁多郡	奥出雲町	大馬木	馬木	
60	132342A660409061	上連谷川	じょうれんたにがわ	仁多郡	奥出雲町	大馬木	馬木	
61	132342A660409062	上連	じょうれん	仁多郡	奥出雲町	大馬木	馬木	
62	132342A660409063	湯舟	ゆぶね	仁多郡	奥出雲町	大馬木	馬木	
63	132342A660409064	湯舟谷川A	ゆぶねだにがわA	仁多郡	奥出雲町	大馬木	馬木	
64	132342A660409065	湯舟谷川B	ゆぶねだにがわB	仁多郡	奥出雲町	大馬木	馬木	
65	132342A660409066	大馬木H	おおまきH	仁多郡	奥出雲町	大馬木	馬木	
66	132342A660409067	洗樋谷川	あらいおけだにがわ	仁多郡	奥出雲町	大馬木	馬木	
67	132342A660409068	道ノ下奥谷川	みちのしたおくたにがわ	仁多郡	奥出雲町	大馬木	馬木	
68	132342A660409069	バガ谷奥谷川	ばがたにおくたにがわ	仁多郡	奥出雲町	大馬木	馬木	
69	132342A660409070	寺奥川B	てらおくがわB	仁多郡	奥出雲町	大馬木	馬木	
70	132342A660409071	寺奥川C	てらおくがわC	仁多郡	奥出雲町	大馬木	馬木	
71	132342A660409072	寺奥川D	てらおくがわD	仁多郡	奥出雲町	大馬木	馬木	
72	132342A660409073	寺奥川E	てらおくがわE	仁多郡	奥出雲町	大馬木	馬木	
73	132342A660409074	栃ノ木谷川	とちのきたにがわ	仁多郡	奥出雲町	大馬木	馬木	
74	132342A660409075	堅田川	かたがわ	仁多郡	奥出雲町	大馬木	馬木	
75	132342A660409076	大馬木I	おおまきI	仁多郡	奥出雲町	大馬木	馬木	
76	132342A660409077	上堅田川	かみかたがわ	仁多郡	奥出雲町	大馬木	馬木	
77	132342A660409078	砂田川	すなだがわ	仁多郡	奥出雲町	大馬木	馬木	
78	132342A660409079	下境谷	しもさかいがたに	仁多郡	奥出雲町	小馬木	馬木	
79	132342A660409080	境谷	さがいがたに	仁多郡	奥出雲町	小馬木	馬木	
80	132342A660409081	小馬木B	こまきB	仁多郡	奥出雲町	小馬木	馬木	
81	132342A660409082	北矢入川上川	きたやにゆうがわかみかわ	仁多郡	奥出雲町	小馬木	馬木	
82	132342A660409083	小馬木C	こまきC	仁多郡	奥出雲町	小馬木	馬木	
83	132342A660409084	北矢入川下川	きたやにゆうがわしもかわ	仁多郡	奥出雲町	小馬木	馬木	
84	132342A660409085	矢入川	やにゆうがわ	仁多郡	奥出雲町	小馬木	馬木	
85	132342A660409086	小馬木D	こまきD	仁多郡	奥出雲町	小馬木	馬木	
86	132342A660409087	小馬木E	こまきE	仁多郡	奥出雲町	小馬木	馬木	
87	132342A660409088	蛸谷尻川	たこだにじりがわ	仁多郡	奥出雲町	小馬木	馬木	
88	132342A660409089	小馬木F	こまきF	仁多郡	奥出雲町	小馬木	馬木	
89	132342A660409090	下垣内谷東川	したがいちたにひがしがわ	仁多郡	奥出雲町	小馬木	馬木	
90	132342A660409091	小馬木G	こまきG	仁多郡	奥出雲町	小馬木	馬木	
91	132342A660409092	折渡川	おりわたりがわ	仁多郡	奥出雲町	小馬木	馬木	
92	132342A660409093	小馬木H	こまきH	仁多郡	奥出雲町	小馬木	馬木	
93	132342A660409094	西折渡上川	にしおりわたりかみかわ	仁多郡	奥出雲町	小馬木	馬木	
94	132342A660409095	木屋谷下川	こやんたにしもかわ	仁多郡	奥出雲町	小馬木	馬木	
95	132342A660409096	鴻ノ巣	こうのす	仁多郡	奥出雲町	小馬木	馬木	
96	132342A660409097	牛ノ首谷	うしのくびだに	仁多郡	奥出雲町	小馬木	馬木	
97	132342A660409098	木屋谷川	こやんたにがわ	仁多郡	奥出雲町	小馬木	馬木	
98	132342A660409099	小馬木I	こまきI	仁多郡	奥出雲町	小馬木	馬木	
99	132342A660409100	木屋川	もとやがわ	仁多郡	奥出雲町	小馬木	馬木	
100	132342A660409101	小馬木J	こまきJ	仁多郡	奥出雲町	小馬木	馬木	
101	132342A660409102	木屋谷上川	こやんたにかみかわ	仁多郡	奥出雲町	小馬木	馬木	
102	132342A660409103	木屋谷	こやんたに	仁多郡	奥出雲町	小馬木	馬木	

土石流								
No.	基礎調査番号	箇所名	ふりがな	市郡	町村	大字	公民館名	備考
103	132342A660409104	下垣内A	しもかきうちA	仁多郡	奥出雲町	小馬木	馬木	
104	132342A660409105	下垣内B	しもかきうちB	仁多郡	奥出雲町	小馬木	馬木	
105	132342A660409106	家ノ奥	いえのおく	仁多郡	奥出雲町	小馬木	馬木	
106	132342A660409107	中原	なかばら	仁多郡	奥出雲町	小馬木	馬木	
107	132342A660409108	小馬木K	こまきK	仁多郡	奥出雲町	小馬木	馬木	
108	132342A660409109	小馬木L	こまきL	仁多郡	奥出雲町	小馬木	馬木	
109	132342A660409110	小馬木M	こまきM	仁多郡	奥出雲町	小馬木	馬木	
110	132342A660409111	小森川	こもりがわ	仁多郡	奥出雲町	小馬木	馬木	
111	132342A660409112	小森西谷川	こもりにしたにがわ	仁多郡	奥出雲町	小馬木	馬木	
112	132342A660409113	坂ノ谷	さかのたに	仁多郡	奥出雲町	小馬木	馬木	
113	132342A660409114	小馬木N	こまきN	仁多郡	奥出雲町	小馬木	馬木	
114	132342A660409115	上水頭A	かみみずがしらA	仁多郡	奥出雲町	小馬木	馬木	
115	132342A660409116	上水頭B	かみみずがしらB	仁多郡	奥出雲町	小馬木	馬木	
116	132342A660409117	下水頭	しもみずがしら	仁多郡	奥出雲町	小馬木	馬木	
117	132342A660409118	小馬木O	こまきO	仁多郡	奥出雲町	小馬木	馬木	
118	132342A660409119	小森東谷川	こもりひがしたにがわ	仁多郡	奥出雲町	小馬木	馬木	
119	132342A660409120	山崎奥谷川	やまざきおくだにがわ	仁多郡	奥出雲町	小馬木	馬木	
120	132342A660409121	川東	かわひがし	仁多郡	奥出雲町	小馬木	馬木	
121	132342A660409122	小馬木P	こまきP	仁多郡	奥出雲町	小馬木	馬木	
122	132342A660409123	小馬木Q	こまきQ	仁多郡	奥出雲町	小馬木	馬木	
123	132342A660409124	板敷A	いたじきA	仁多郡	奥出雲町	小馬木	馬木	
124	132342A660409125	板敷B	いたじきB	仁多郡	奥出雲町	小馬木	馬木	
125	132342A660409126	小馬木R	こまきR	仁多郡	奥出雲町	小馬木	馬木	
126	132342A660409127	小馬木S	こまきS	仁多郡	奥出雲町	小馬木	馬木	
127	132342A660409128	小馬木T	こまきT	仁多郡	奥出雲町	小馬木	馬木	
128	132342A660409129	小馬木U	こまきU	仁多郡	奥出雲町	小馬木	馬木	
129	132342A660409130	小馬木V	こまきV	仁多郡	奥出雲町	小馬木	馬木	
130	132342A660409131	大谷川C	おおたにがわC	仁多郡	奥出雲町	小馬木	馬木	
131	132342A660409132	板敷C	いたじきC	仁多郡	奥出雲町	小馬木	馬木	
132	132342A660409133	新屋奥川A	しんやおくかわA	仁多郡	奥出雲町	小馬木	馬木	
133	132342A660409134	新屋奥川B	しんやおくかわB	仁多郡	奥出雲町	小馬木	馬木	

09馬木公民館区:133箇所

土砂災害警戒情報(CL基準)

奥出雲町

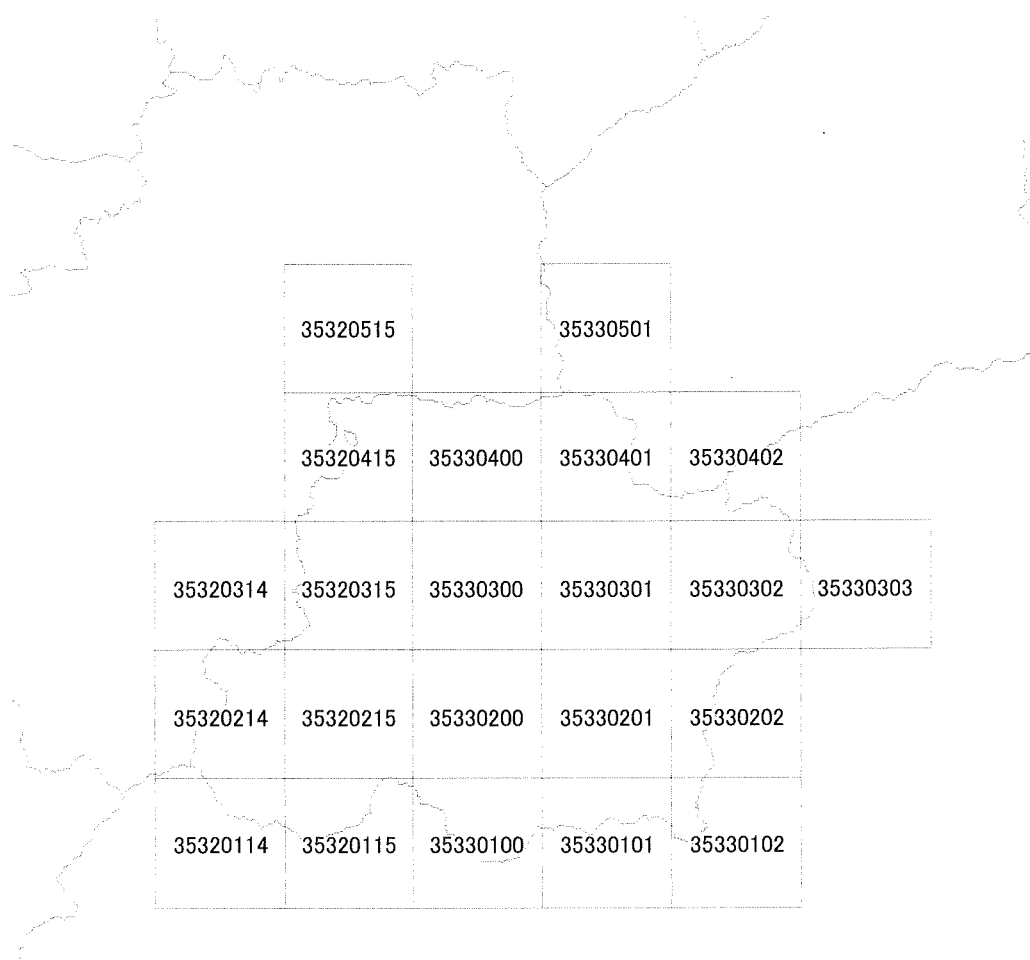

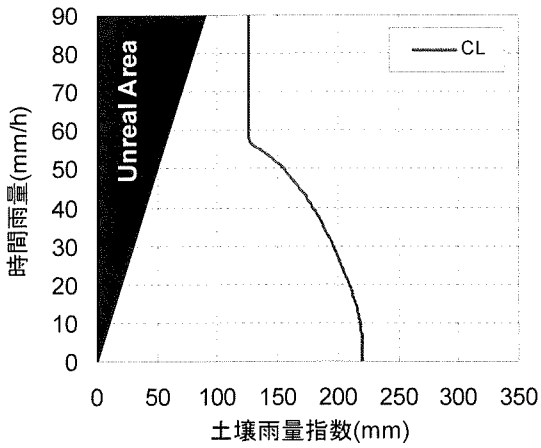

35320114(RBFN出力値0.4)

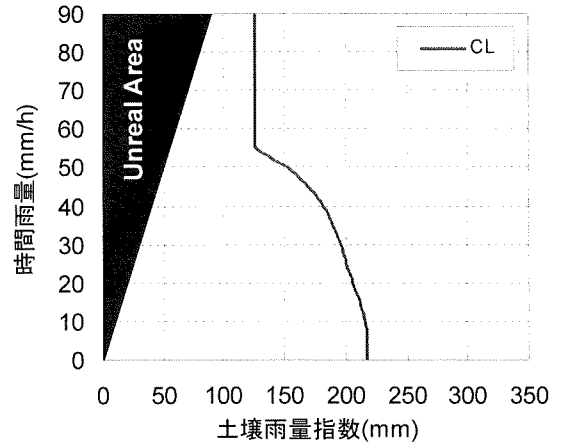

35320214(RBFN出力値0.4)

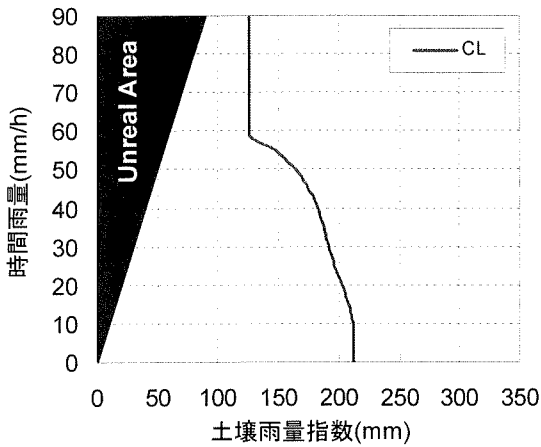

35320314(RBFN出力値0.4)

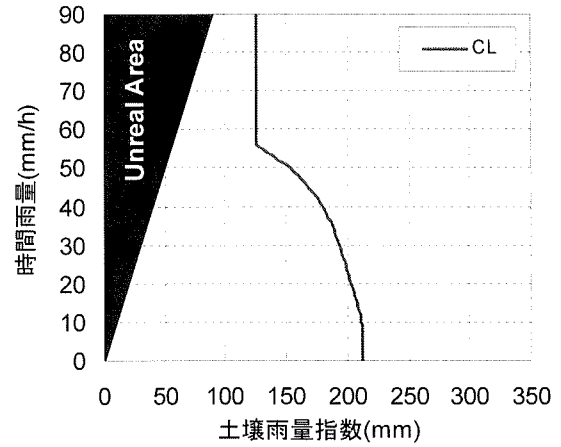

35320115(RBFN出力値0.4)

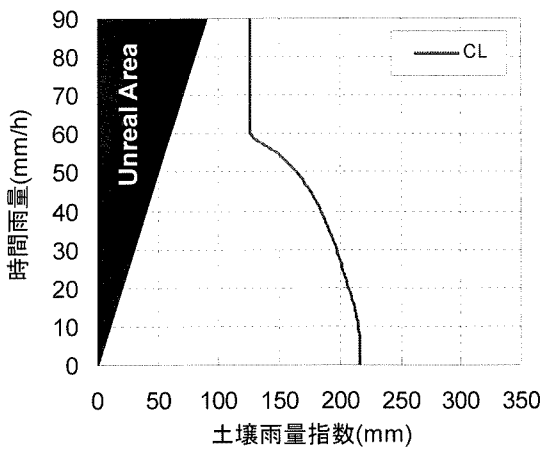

35320215(RBFN出力値0.4)

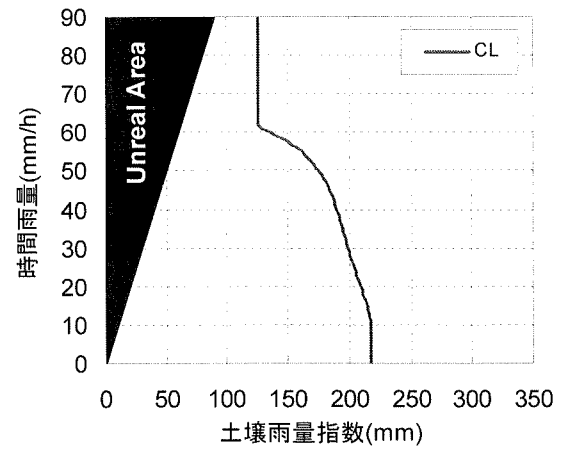

35320315(RBFN出力値0.4)

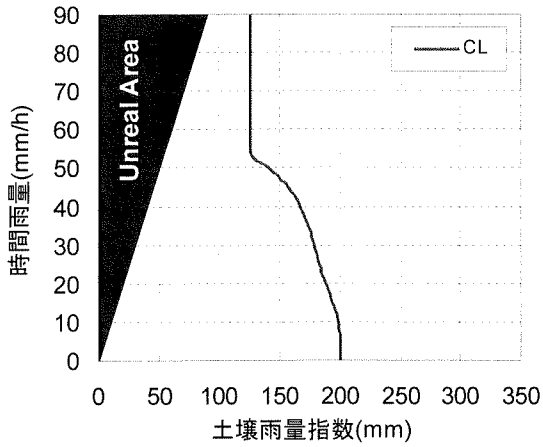

35320415 (RBFN出力値0.4)
【奥出雲町】

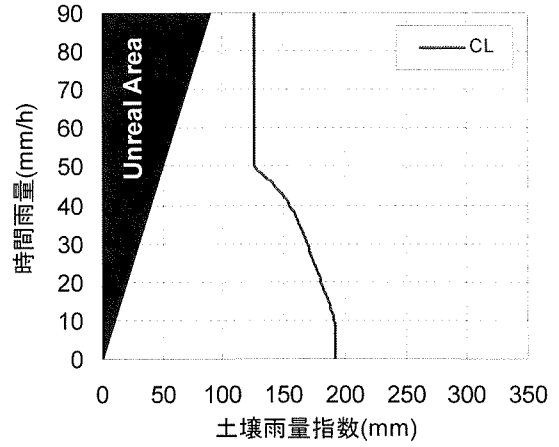

35320515 (RBFN出力値0.4)

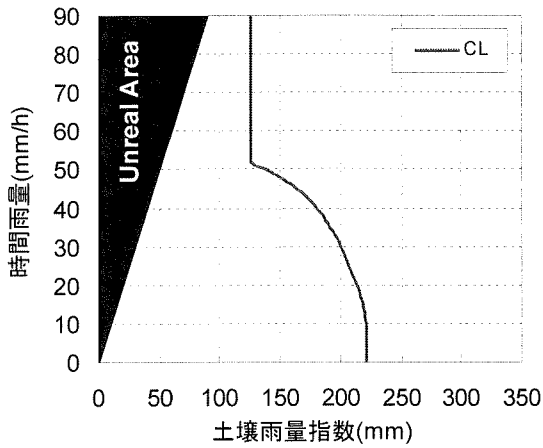

35330100 (RBFN出力値0.4)

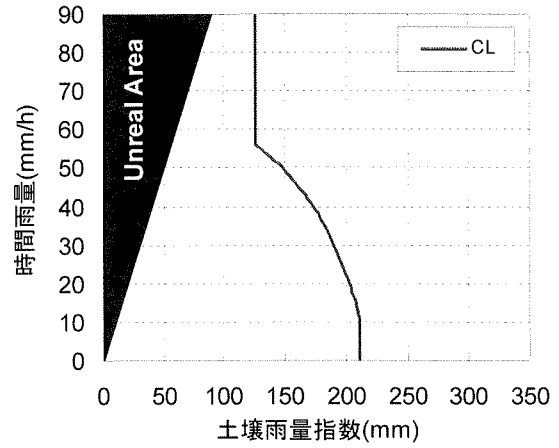

35330200 (RBFN出力値0.4)

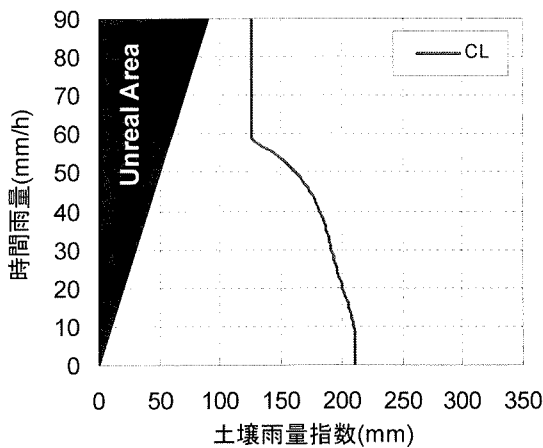

35330300 (RBFN出力値0.4)

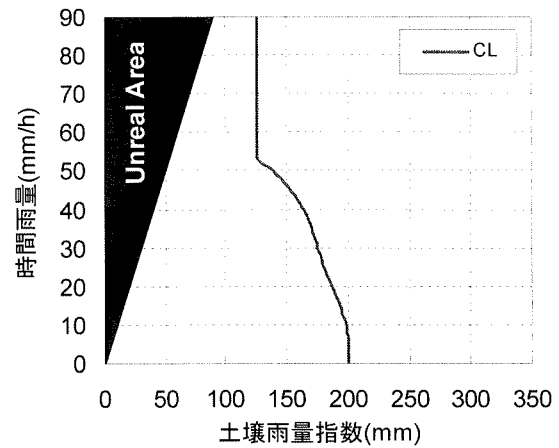

35330400 (RBFN出力値0.4)

資料4

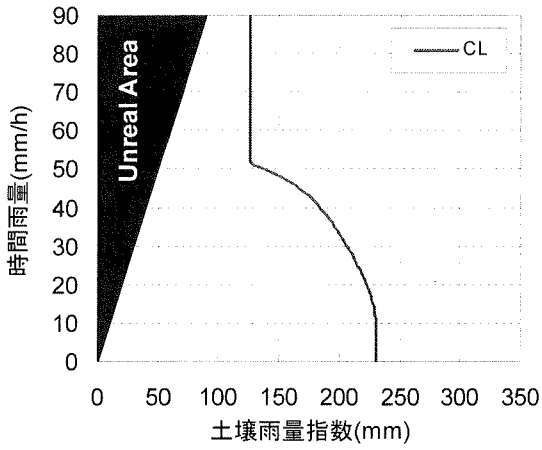

35330101 (RBFN出力値0.4)

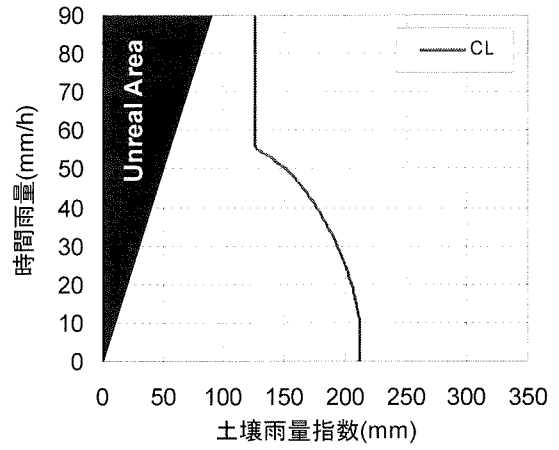

35330201 (RBFN出力値0.4)

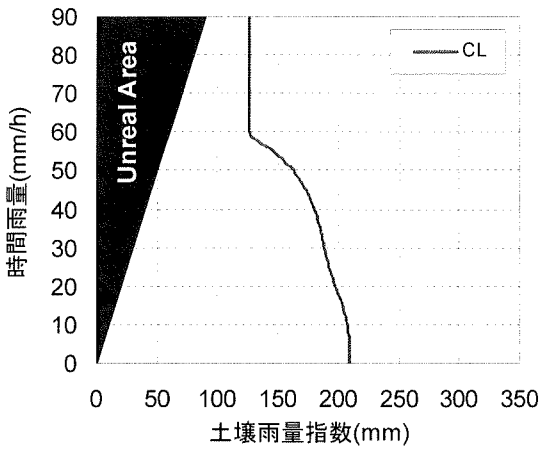

35330301 (RBFN出力値0.4)
【奥出雲町】

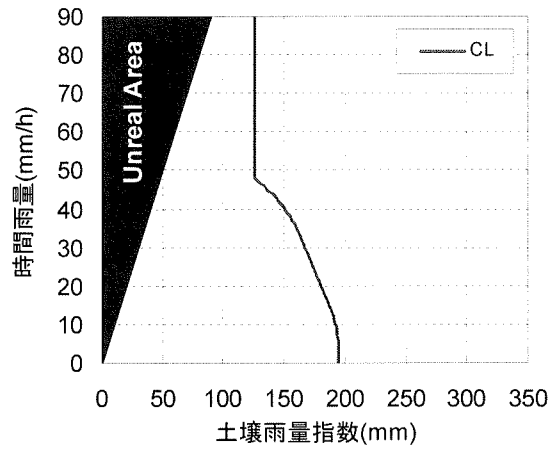

35330401 (RBFN出力値0.4)

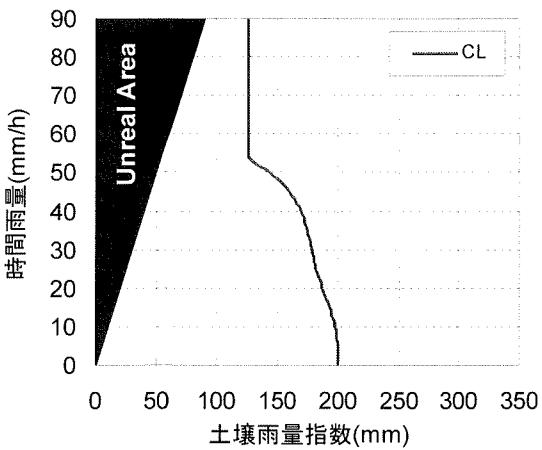

35330501 (RBFN出力値0.4)

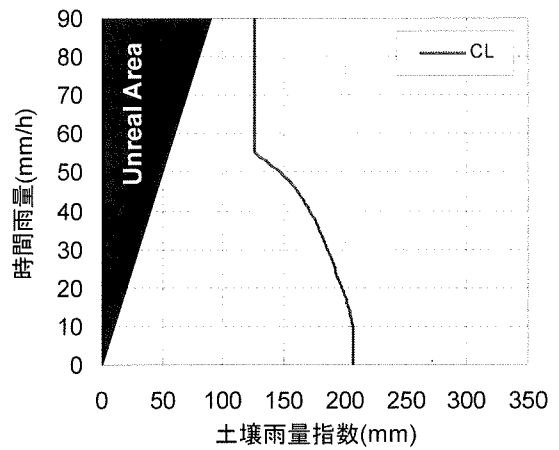

35330102 (RBFN出力値0.4)

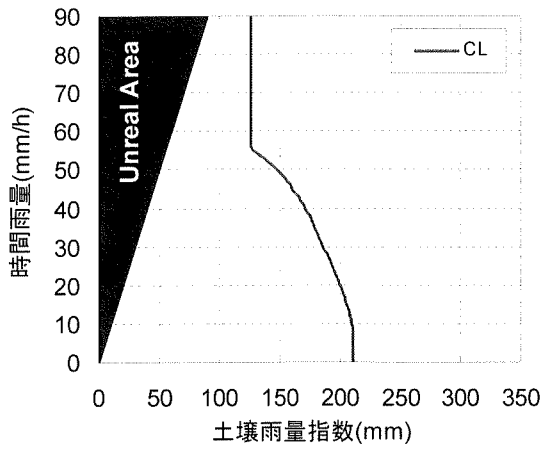

35330202 (RBFN出力値0.4)

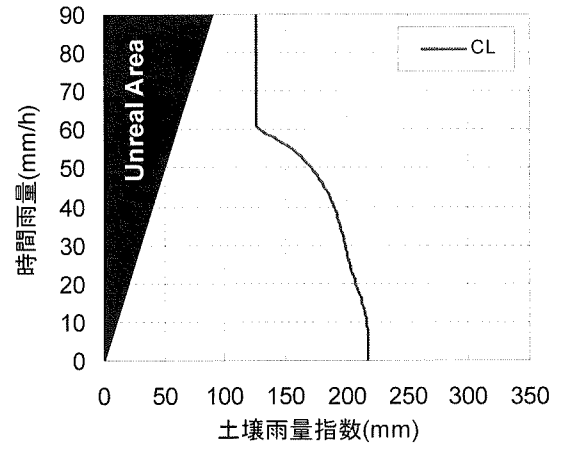

35330302 (RBFN出力値0.4)

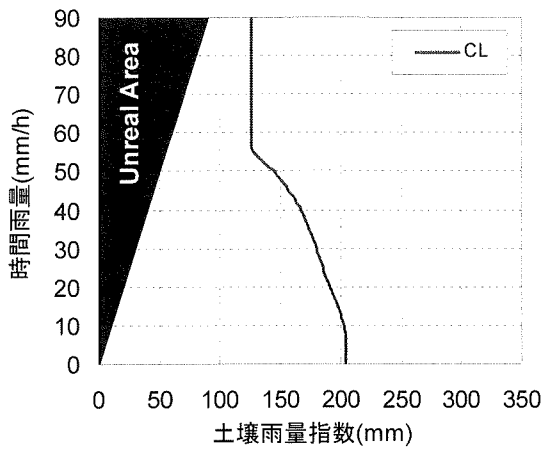

35330402 (RBFN出力値0.4)

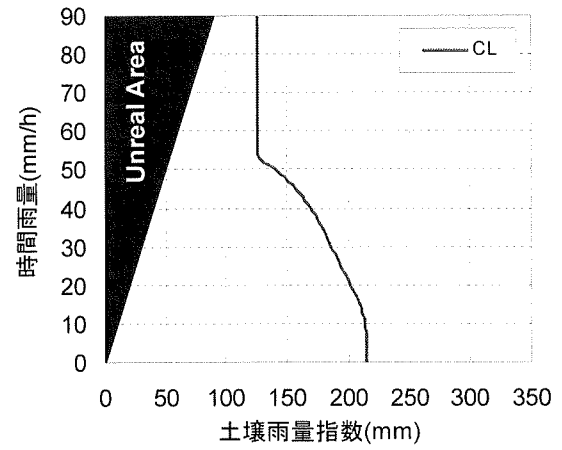

35330303 (RBFN出力値0.4)

河川等の重要水防区域及び危険箇所一覧表

資料：島根県水防計画

◎重要水防区域

1. 国土交通省関係
 該当箇所なし
2. 島根県関係
 該当箇所なし

◎重要水防箇所

1. 国土交通省関係
 該当箇所なし
2. 島根県関係
 該当箇所なし

◎危険な箇所一覧表

1. 島根県関係

番 号	河川名	位置	左 右 岸	延長(m)	種 別	重 要 度	危険理由	水防工法	水防管理 団体名
仁-1	大馬木川	奥出雲町大馬木	左	3,500	河積	B	河積不足	積土のう工	奥出雲町
仁-2	下横田川	奥出雲町下横田（川西橋）	左	上流2,000	〃	B	〃	〃	〃
仁-3	〃	〃	右	下流 121	〃	B	〃	〃	〃
仁-4	桐の木川	奥出雲町横田（桐の木橋上下流）	左	550	〃	B	〃	〃	〃
仁-5	〃	〃	右	550	〃	B	〃	〃	〃
計		5 箇所		6,721					

防災重点ため池一覧

※防災重点ため池：決壊した場合に甚大な被害が発生する、貯水量が概ね5,000m³以上かつ被害想定家屋が概ね10戸以上の農業用ため池。(改修済みか否かを問わない)

資料：島根県地域防災計画(資料編)

ため池名称	所在地
杉の谷	仁多郡奥出雲町高田1265
才槇谷	仁多郡奥出雲町上三所1387
黒竹	仁多郡奥出雲町上三所1469-2
矢入原池	仁多郡奥出雲町稲原1344
用心池下の池(代畑)	仁多郡奥出雲町稲原205
宮ノ谷池	仁多郡奥出雲町稲原496
藤曲池	仁多郡奥出雲町稲原字原口
大宮谷下池	仁多郡奥出雲町稲原字原口

場外離着陸場一覧表

資料:島根県消防総務課

GPS	離着陸場名	所在地	離着陸場の状況					土地所有者 又は管理者	電 話	備 考
			広さ(m)	表面	方向(°)	恒風	標高(m)			
12	横田多目的広場	仁多郡奥出雲町稲原2034-1	14x14	芝	350	北	381	奥出雲町	0854-54-2505	
90	奥出雲町三成場外	仁多郡奥出雲町三成1621-8	18x18	プレキャスト コンクリート	010/190 120/300	北西	300	奥出雲町	0854-54-2505	三成防災ヘリポート

ドクターヘリ臨時離着陸場一覧表

資料：島根県医療政策課

共通呼称	臨時離着陸場名	住所	距離 (KM)	時間 (分)	緯度	経度	表面
雲南-30	三成野球場	三成1626	29.6	9	35° 11' 40"	132° 59' 44"	砂、芝
雲南-31	三成小学校	三成348	29.9	9	35° 11' 53"	133° 00' 12"	砂
雲南-32	三成公園陸上競技場	三成地内	29.5	9	35° 11' 40"	132° 59' 39"	天然芝
雲南-33	阿井小学校	上阿井110	31.0	10	35° 08' 47"	132° 57' 09"	転圧土
雲南-34	布勢小学校	八代220	27.2	8	35° 13' 42"	132° 59' 41"	転圧土
雲南-35	布勢運動公園	八代地内	27.1	8	35° 13' 37"	132° 59' 33"	転圧土
雲南-36	三沢小学校	三沢1099-7	27.6	8	35° 12' 11"	132° 58' 30"	砂
雲南-37	旧高田小学校	高田25-2	30.8	9	35° 13' 42"	133° 02' 34"	土グラウンド
雲南-38	横田小学校	横田1025-1	37.6	12	35° 10' 43"	133° 05' 33"	砂
雲南-39	横田中学校	稲原2050-3	38.0	12	35° 10' 24"	133° 05' 35"	砂
雲南-40	横田公園多目的広場	稲原地内	38.4	12	35° 10' 04"	133° 05' 38"	天然芝
雲南-41	横田野球場	稲原地内	37.9	12	35° 10' 15"	133° 05' 22"	砂、芝
雲南-42	鳥上小学校	大呂1151-2	40.4	13	35° 10' 56"	133° 07' 57"	砂
雲南-43	馬木小学校	大馬木1857-1	38.2	12	35° 07' 31"	133° 02' 41"	転圧土
雲南-44	馬木農村広場	小馬木地内	37.9	12	35° 07' 28"	133° 02' 18"	転圧土、人工芝
雲南-45	八川小学校	下横田500-2	38.6	12	35° 09' 21"	133° 05' 06"	転圧土
雲南-46	八川運動公園	八川地内	38.3	12	35° 09' 23"	133° 04' 51"	転圧土
雲南-61	奥出雲町三成場外離発着場	三成1621-8	30.0	9	35° 11' 37"	132° 59' 47"	アスファルト
雲南-62	亀嵩小学校校庭	亀嵩2206	33.8	10	35° 13' 17"	133° 04' 35"	転圧土
雲南-65	奥出雲おろちループ道の駅	八川2500-293	45.8	14	35° 05' 45"	133° 07' 38"	アスファルト
冬期-2	三成公園駐車場（三成）	三成地内	30.0	9	35° 11' 39"	132° 59' 49"	アスファルト
冬期-5	横田刀剣館駐車場（横田）	横田1380-1	37.0	11	35° 10' 24"	133° 05' 25"	アスファルト

様式第 1 号 (第 2 関係)

災害 地震防災応急対策用 原子力災害 国民保護措置用 緊急通行車両等事前届出書 島根県公安委員会 様 年 月 日 届出者住所 (電話) 氏名 年 月 日 左記のとおり事前届出を受けたことを証する 島根県公安委員会 印		第 号 島根県公安委員会 印
番号標に表示されている番号 車両の用途 (緊急輸送を行う車両にあつては、輸送人員又は品名)	() 局 番 氏 名	注： 1 大規模地震対策特別措置法、災害対策基本法、原子力災害対策特別措置法又は武力攻撃事態等における国民の保護のための措置に関する法律に基づく交通規制が行われたときには、この届出済証を最寄りの警察本部、警察署、交通検問所等に提出して所要の手続を受けてください。 2 届出内容に変更が生じ、又は本届出済証を亡失し、滅失し、汚損し、若しくは破損した場合には、公安委員会 (警察本部経由) に届け出て再交付を受けてください。 3 次に該当するときは、本届出済証を返還しててください。 (1) 緊急通行車両等に該当しなくなったとき。 (2) 緊急通行車両等が陸車となったとき。 (3) その他、緊急通行車両等としての必要性がなくなったとき
出 発 地	注： この事前届出書は2部作成して、当該車両を使用して行う業務の内容を疎明する書類を添付の上、車両の使用の本拠の位置を管轄する警察本部又は警察署に提出してください。	

備考 1 届出者は、氏名を記載し及び押印することに代えて、署名することができる。
 2 用紙の大きさは、日本工業規格A列4番とする。

町内輸送・運送事業者一覧表

(ア)一般乗合旅客自動車運送事業者

事業者名	営業所名	保有台数
奥出雲交通(株)	本社	※20

※は貸切バス又はタクシー事業との併用有り

(イ)一般貸切旅客自動車運送事業者

事業者名	営業所名	保有台数
仁多観光(株)	亀嵩	4
奥出雲交通(株)	本社	22

(ウ)一般乗用旅客運送事業

事業者名	営業所名	保有台数	事業者名	営業所名	保有台数
(有)奥出雲運送	阿井	4	(有)簸上タクシー	横田	5
仁多観光(株)	亀嵩	2	山口 忠治	横田	3
			計		11

(エ)一般貨物自動車運送事業者

(注)普…普通車 特…特種車 小…小型車 被…被けん引車

事業社名	車両数				電話番号
	普	小	特	被	
(有)奥出雲運送	13				0854(56)0027
(有)丸共運送店	8			1	0854(54)1701
雲南作業商事(有)	9				0854(54)1037
(有)荒木資材運輸	48				0854(56)0558
荒木武(武成商事)	7				0854(56)0328
(有)マキ運送	3	1			0854(53)0226
(有)横田運送	8	2	3		0854(52)1080
(有)SUBARU	11			2	0854(52)1435
ヤマト運輸(株)仁多横田センター	5				
(有)サーブコーポレーション	4				
森山商事(株)奥出雲営業所	5				

奥出雲町消防団組織編成表

条約定数 615名

消防ポンプ車	12台
小型動力ポンプ積載車	18台
小型動力ポンプ積載車	18台
計	48台
消防指揮広報車	1台
消防指令車	2台

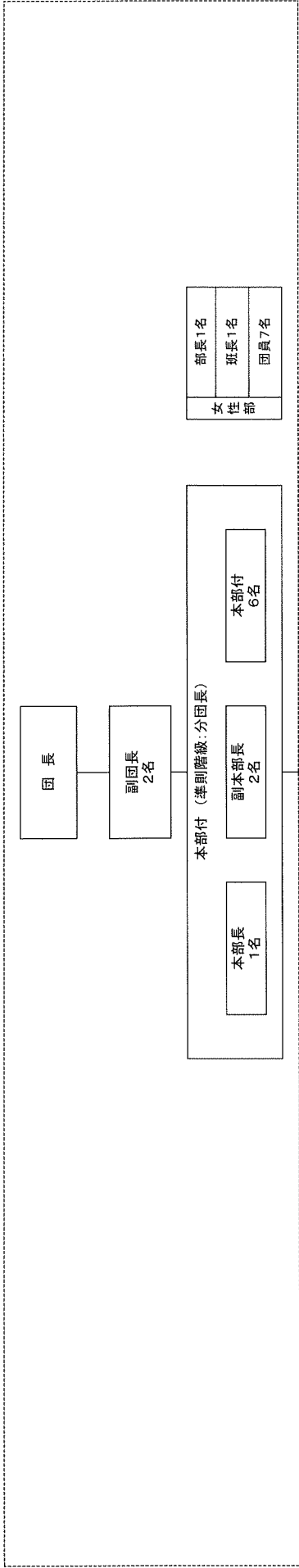

分団名	定員	分団長	副分団長	分団付	分団付伝令	部長	班長	団員	ポンプ車	普通積載車	軽積載車
布勢分団	59名	1名	1名	1名 (準則階級:部長)	1名 (準則階級:班長)	5名	5名	45名	1台	1台	3台
三成分団	80名	1名	1名	1名 (準則階級:部長)	1名 (準則階級:班長)	7名	7名	62名	2台	2台	5台
龜嵩分団	59名	1名	1名	1名 (準則階級:部長)	1名 (準則階級:班長)	5名	5名	45名	1台	1台	3台
阿井分団	70名	1名	1名	1名 (準則階級:部長)	1名 (準則階級:班長)	6名	6名	54名	2台	2台	4台
三沢分団	47名	1名	1名	1名 (準則階級:部長)	1名 (準則階級:班長)	4名	4名	35名	1台	1台	3台
鳥上分団	55名	1名	1名	1名 (準則階級:部長)	1名 (準則階級:班長)	4名	4名	43名	1台	1台	3台
横田分団	90名	1名	1名	1名 (準則階級:部長)	1名 (準則階級:班長)	7名	7名	72名	2台	2台	5台
八川分団	67名	1名	1名	1名 (準則階級:部長)	1名 (準則階級:班長)	5名	5名	53名	1台	1台	4台
馬木分団	67名	1名	1名	1名 (準則階級:部長)	1名 (準則階級:班長)	5名	5名	53名	1台	1台	4台
ラッパ隊		隊長 1名 (準則階級:部長)	副隊長 2名 (準則階級:班長)	隊員 17名							

※ただし、ラッパ隊員は分団員で構成する。

奥出雲町災害体制動員計画

国土交通省出雲河川事務所・松江地方气象台・雲南警察署・雲南県土整備事務所・仁多土木事業所・雲南消防本部・奥出雲消防署

地震は震度 4 以上で災害警戒体制、震度 5 弱で災害警戒本部体制、震度 5 強以上で災害本部体制をとる。

本部体制	動員体制
災害警戒体制 総務課長	<p>災害準備体制 (大雨洪水警報発表等)</p> <p>○役 場 総務課長・建設課長・農林土木課長・福祉事務所長・水道課長 状況に応じて災害警戒本部の検討 総務課庁舎待機、建設課・農林土木課・福祉事務所・水道課 必要に応じて庁舎待機</p> <hr/> <p>災害警戒体制 (①大雨洪水警報発表時に 24 時間雨量 200mm 以上と予想されるとき、②総務課長が関係課長と協議の上必要と認めたとき)</p> <p>○役 場 各課課長及び総務課、建設課、農林土木課、福祉事務所、水道課は全員招集 災害対応及び情報収集、災害警戒本部移行への検討</p>
災害警戒本部 本部長 副町長 副本部長 教育長 消防団長	<p>災害警戒本部 (副町長が必要と認めたとき。 但し、災害発生を見れば災害対策本部に移行する。)</p> <p>○役 場 全課企画員以上の全員招集 (消防団部長以上を除く) 地区対応 各地区公民館長 (三成地区は総務課職員 1 名、横田地区は税務課職員 1 名で) 及び各地区職員 2 名で対応</p> <p>○消 防 団 必要に応じて団本部付分団長以上召集</p> <p>○奥出雲町建設業協会 必要に応じて地区配置 (配置～仁多土木事業所配置と同じ)</p>
災害対策本部 本部長 町長 副本部長 副町長 教育長 消防団長	<p>災害対策本部 (①町長が必要と認めたとき、②大雨洪水警報時に時間雨量 80mm、24 時間雨量 200mm 以上と予想されるとき、③土砂災害警戒情報により判断)</p> <p>○役場職員 全職員</p> <p>○消防団員 全団員</p>

様式第0号

災害発生即報

報告状況:	
統報元報告番号:	
報告日時	年 月 日 時 分
市町村	
所属部署	
報告者名	

災害名 (第 報)

発生場所								発生日時	年 月 日 時 分	
件名										
死傷者	死者	人	不明	人	住家	全壊	棟	一部破損	棟	
	負傷者	人	計	人		半壊	棟	床上浸水	棟	
被害の概況										
応急対策の概況	災害対策本部等 (地区) の設置状況								(報告機関名)	

被害状況速報 (日 時 分現在)

別紙様式 1

市町村名	
報告者	
電話番号	

(報告経路)
市町村→当該市町村を所管する県地方機関→防災危機管理課

区 分		被 害		備 考				
人的被害	死者		人					
	行方不明		人					
	重傷		人					
	軽傷		人					
住家被害	全壊		棟	り災世帯数	世帯	り災者数	人	
			世帯					
			人					
	半壊		棟	り災世帯数	世帯	り災者数	人	
			世帯					
			人					
	一部損壊		棟					
			世帯					
			人					
	床上浸水		棟	り災世帯数	世帯	り災者数	人	
			世帯					
			人					
床下浸水		棟						
		世帯						
		人						
非住家被害	公共建物	全壊	棟					
		半壊	棟					
		浸水	棟					
	その他	全壊	棟					
		半壊	棟					
		浸水	棟					
<p><人的被害・住家被害・非住家被害の記載上の注意></p> <ul style="list-style-type: none"> ・人的被害は、備考欄に年齢、性別、状況をなるべく具体的に記入すること。 ・住家被害は、備考欄に具体的な地区名を記入すること。(一部損壊以外) ・住家被害の一部損壊の定義・・・全壊、半壊に至らない程度の破損で、補修を必要とする程度のもの。(ガラス・瓦が数枚破損した程度の小さなものは除く。) ・非住家の定義・・・住家以外の建物で、①公共建物(役所庁舎、公民館、公立保育所等の公用または公共の用に供する建物、②その他(倉庫、車庫、作業所等)の施設とする。(学校は「その他被害」の文教施設で報告す 								
その他被害	文教施設		箇所	水道		戸	火災発生	
	病院		箇所	電話		回線	建物	
	清掃施設		箇所	電気		戸	危険物	
	被害船舶		隻	ガス		戸	その他	
				ブロック塀等		箇所		
災害対策本部等の設置状況	災対種別		設置時間		解散時間			

大雪(降雪)などによる学校への影響

〇〇教育委員会

幼稚園	平常通り	臨時休業	始業時間を遅らせたもの : → : (時間 分)	始業時間を早めたもの	集団下校措置	小学校	平常通り	臨時休業	始業時間を遅らせたもの	始業時間を早めたもの	集団下校措置	中学校	平常通り	臨時休業	始業時間を遅らせたもの	始業時間を早めたもの	集団下校措置	
合計						合計						合計						

被害金額報告書（速報）

平成 年 月 日現在（単位：千円）

設置者名	学 校 名	被災年月日		学区分		学校名	都道府県名		被害の概要等						
		全・半壊A	面積(m ²)	金額	補修B		面積(m ²)	金額		建物計C	金額				
												面積(m ²)	金額	土地E	設備F
合計	校														

第 号
平成 年 月 日

市町村長名 印

災 害 報 告 書

平成 年 月 日 の (災害名)により、公立学校施設に下記のとおり被害が発生しましたので報告します。

(単位:千円)

被害学校名	被 害 状 況										負担事業 補助事業 の別	
	建 物					工 作 物 被 金 額	地 土 被 金 額	備 設 被 金 額	害 被 金 計			
	要 新 築		要 補 修		計							
	全 壊		大 破 以 下			面 積	金 額					
	面 積	金 額	面 積	金 額	面 積			金 額				
計 校												

(注) 1. 金額欄には、復旧に要する経費を記入する。

2. 国庫負担(補助)事業として、申請予定の学校は、被害学校名に○印を付す。

様式第4号

福祉施設関係被害

災害名: 発生日時:
 報告元: 報告日時:
 報告者: 報告番号:

施設区分		被害区分		全壊		流失		半壊		浸水		敷地崩壊		備考
施設区分	施設名	市町村名	大字名	㎡	金額 (千円)	㎡	金額 (千円)	㎡	金額 (千円)	㎡	金額 (千円)	㎡	金額 (千円)	

商業及び鉱工業関係被害

市町村: _____
 災害名: _____
 報告元: _____
 報告者: _____

発生日時: _____
 報告日時: _____
 報告番号: _____

項目名		単位	番号	内容	備考
商業	被害事業所数			1	
	建物被害	全壊	(棟)	2	
			金額 (千円)	3	
		流失	(棟)	4	
			金額 (千円)	5	
		半壊	(棟)	6	
			金額 (千円)	7	
		浸水	(棟)	8	
			金額 (千円)	9	
		破損	(棟)	10	
			金額 (千円)	11	
		敷地崩壊	(棟)	12	
			金額 (千円)	13	
		合計	(棟)	14	0
			金額 (千円)	15	0
	施設商品関係被害	施設	数量	16	
			金額 (千円)	17	
		商品 製品	数量	18	
			金額 (千円)	19	
		仕掛品 原材料	数量	20	
			金額 (千円)	21	
		その他	数量	22	
			金額 (千円)	23	
	合計	数量	24	0	
		金額 (千円)	25	0	
商業被害合計金額		金額 (千円)	26	0	
工業	被害事業所数			1	
	建物被害	全壊	(棟)	2	
			金額 (千円)	3	
		流失	(棟)	4	
			金額 (千円)	5	
		半壊	(棟)	6	
			金額 (千円)	7	
		浸水	(棟)	8	
			金額 (千円)	9	
		破損	(棟)	10	
			金額 (千円)	11	
		敷地崩壊	(棟)	12	
			金額 (千円)	13	
		合計	(棟)	14	0
			金額 (千円)	15	0

項目名			単位	番号	内容	備考
工業	施設商品関係被害	施設	数量		16	
			金額	(千円)	17	
		商品 製品	数量		18	
			金額	(千円)	19	
		仕掛品 原材料	数量		20	
	金額		(千円)	21		
	その他	数量		22		
金額		(千円)	23			
合計		数量		24	0	
		金額	(千円)	25	0	
工業被害合計金額			金額	(千円)	26	0
その他	被害事業所数				1	
	建物被害	全壊	(棟)		2	
			金額	(千円)	3	
		流失	(棟)		4	
			金額	(千円)	5	
		半壊	(棟)		6	
			金額	(千円)	7	
		浸水	(棟)		8	
	金額		(千円)	9		
	破損	(棟)		10		
		金額	(千円)	11		
	敷地崩壊	(棟)		12		
		金額	(千円)	13		
	合計		(棟)		14	0
			金額	(千円)	15	0
施設商品関係被害	施設	数量		16		
		金額	(千円)	17		
	商品 製品	数量		18		
		金額	(千円)	19		
	仕掛品 原材料	数量		20		
金額		(千円)	21			
その他	数量		22			
	金額	(千円)	23			
合計		数量		24	0	
		金額	(千円)	25	0	
その他被害合計金額			金額	(千円)	26	0

<集計欄>

建物被害	棟数	(棟)	27	0	
	金額	(千円)	28	0	
施設商品関係被害金額		金額	(千円)	29	0
総計		金額	(千円)	30	0

災害報告書（公共土木施設災害用）

事業 主体名	災 害 原 因	
	発 生 年 月 日	自:平成 年 月 日～至:平成 年 月 日
	砂防課への報告年月日	平成 年 月 日

工種	河川・海岸 砂防・道路 橋梁・(名)	被災箇所			被害額 (千円)	工事概要	摘 要
		市郡	町村	地域			
1						L=	
2						L=	
3						L=	
4						L=	
5						L=	
6						L=	
7						L=	
8						L=	
9						L=	
10						L=	

注:報告箇所は、国土交通省所管の公共土木施設としてください(集計表は様式第8号の1集計表)。

被害額には、内未成・内転属額を除いてください。

摘要欄には、被害状況(破堤、堤防決壊、護岸決壊、路側決壊、崩土等)、人的被害、住家被害、応急工法の概要(期間)、交通規制月日(全面・一部)、迂回路の有無、及びバス路線・孤立集落の有無、工区数等を記入してください。

工種ごとに小計をし、最後に合計してください。

公 営 住 宅 関 係 被 害

市町村:

災害名:

報告元:

報告者:

発生日時:

報告日時:

報告番号:

項 目 名	番号	内 容	備 考
滅失 全壊 棟	1		
滅失 全壊 金額(千円)	2		
滅失 全焼 棟	3		
滅失 全焼 金額(千円)	4		
滅失 全流失 棟	5		
滅失 全流失 金額(千円)	6		
損傷 半壊 棟	7		
損傷 半壊 金額(千円)	8		
損傷 半焼 棟	9		
損傷 半焼 金額(千円)	10		
損傷 半流失 棟	11		
損傷 半流失 金額(千円)	12		
損傷 一部損傷 棟	13		
損傷 一部損傷 金額(千円)	14		
床上浸水 棟	15		
床上浸水 金額(千円)	16		
敷地崩壊 面積 (㎡)	17		
敷地崩壊 金額(千円)	18		
合計 棟	19		
合計 金額(千円)	20		

(注)備考欄に公営、地区改良住宅の別を記入する。

農作物関係被害

様式第10号の1

市町村:
 災害名:
 報告元:
 報告者:

発生日時:
 報告日時:
 報告番号:

分類	作物名	農家戸数 (戸)	面積 (ha)	減収量 (t)	単価 (千円/t)	被害額 (千円)	被害程度別内訳						備考		
							100%		70%未満～70%		50%未満～30%			30%未満	
							面積 (ha)	減収量 (t)	面積 (ha)	減収量 (t)	面積 (ha)	減収量 (t)		面積 (ha)	減収量 (t)

様式第10号の2

果樹等樹体被害

市町村:
 災害名:
 報告元:
 報告者:

発生日時:
 報告日時:
 報告番号:

分類	作物名	農家戸数 (戸)	面積 (ha)	被害額 (千円)	樹体損傷		被害程度別内訳(面積:ha)				備考	
					100%	70%未満～70%	被害程度別内訳(面積:ha)					
							100%	30%未満	100%未満～70%	70%未満～50%		50%未満～30%

様式第10号の3

農業用非共同利用施設被害

市町村:
 災害名:
 報告元:
 報告者:

発生日時:
 報告日時:
 報告番号:

分類	作物名	施設名	農家戸数 (戸)	面積 (㎡)	件数 (件)	被害額 (千円)	被害程度別内訳						備考		
							100%		70%未満～70%		50%未満～30%			30%未満	
							面積 (㎡)	件数 (件)	面積 (㎡)	件数 (件)	面積 (㎡)	件数 (件)		面積 (㎡)	件数 (件)

(注) 1. 損害金額は、「農畜産業用固定資産評価基準」(農林省統計情報部)を基準として算出する。

【平成 年】

農地、農業用施設被害集計表（暫定法関係）

都道府県名：島根県
 災害名：
 発生期間：
 今回災害の降雨量等
 観測所名：
 時間雨量：
 24H雨量：
 連続雨量：

報告月日：
 報告回数：

事業費の単位：千円

市町村名	農地		農業用施設		合計		農業用施設内訳												備考									
	箇所数	被害額	箇所数	被害額	箇所数	被害額	ため池	頭首工	水路	橋水根	堤防	道路	橋	農地保全施設														
	箇所数	被害額	箇所数	被害額	箇所数	被害額	箇所数	被害額	箇所数	被害額	箇所数	被害額	箇所数	被害額	箇所数	被害額	箇所数	被害額	箇所数	被害額	箇所数	被害額	箇所数	被害額				
松江市	0	0.00	0	0	0	0	0	0	0	0	0	0	0	0	0	0	0	0	0	0	0	0	0	0	H23.8.1合併			
旧松江市																												
旧東出雲町																												
安来市	0	0.00	0	0	0	0	0	0	0	0	0	0	0	0	0	0	0	0	0	0	0	0	0	0	0	H16.10.1合併		
(松江県土整備事務所計)																												
雲南市	0	0.00	0	0	0	0	0	0	0	0	0	0	0	0	0	0	0	0	0	0	0	0	0	0	0	H16.11.1合併		
奥出雲町																											H17.3.31合併	
飯南町																											H17.1.1合併	
(雲南県土整備事務所計)																											H23.10.1合併	
出雲市	0	0.00	0	0	0	0	0	0	0	0	0	0	0	0	0	0	0	0	0	0	0	0	0	0	0			
旧出雲市																												
旧平田市																												
(出雲県土整備事務所計)																												
川本町																												
美郷町																											H16.10.1合併	
邑南町																											H16.10.1合併	
(県央県土整備事務所計)																												
大田市	0	0.00	0	0	0	0	0	0	0	0	0	0	0	0	0	0	0	0	0	0	0	0	0	0	0	0	H17.10.1合併	
(大田事業所計)																												
浜田市																												H17.10.1合併
江津市																											H16.10.1合併	
(浜田県土整備事務所計)																												
益田市																												H16.11.1合併
津和野町																												H17.9.25合併
吉賀町																												H17.10.1合併
(益田県土整備事務所計)																												
海士町																												
西ノ島町																												
知夫村																												
隠岐の島町																												H16.10.1合併
(隠岐支庁計)																												
合計	0	0.00	0	0	0	0	0	0	0	0	0	0	0	0	0	0	0	0	0	0	0	0	0	0	0	0		

※旧市町村：「市町村の合併の特例等に関する法律 第19条」に該当する合併前の市町村名を記入する。
 ※今回災害の降雨量等：当該災害発生期間中で当該災害発生期間中に当該災害発生期間中での当該災害発生期間中のうち最大値を記入する。また、地震災害では最大震度、7-FIELD等を記載する等、災害事象に応じて適宜項目を変更する。
 ※市町村毎の「今回災害の雨量等」については別業にて提出願います。（様式自由）
 ※被害額は百万円単位とする。

畜産関係被害

市町村:

災害名:

報告元:

報告者:

発生日時:

報告日時:

報告番号:

項	目	名	番号	内容	備考
畜舎	流失埋没	棟数 (棟)	1		
畜舎	流失埋没	被害額 (千円)	2		
畜舎	全壊	棟数 (棟)	3		
畜舎	全壊	被害額 (千円)	4		
畜舎	半壊	棟数 (棟)	5		
畜舎	半壊	被害額 (千円)	6		
畜舎	土砂流入	棟数 (棟)	7		
畜舎	土砂流入	被害額 (千円)	8		
畜舎	浸水	棟数 (棟)	9		
畜舎	浸水	被害額 (千円)	10		
畜舎	小計	棟数 (棟)	11		
畜舎	小計	被害額 (千円)	12		
牧草地	改良草地	箇所数 (箇所)	13		
牧草地	改良草地	面積 (ha)	14		
牧草地	改良草地	被害額 (千円)	15		
牧草地	飼料専用畑	箇所数 (箇所)	16		
牧草地	飼料専用畑	面積 (ha)	17		
牧草地	飼料専用畑	被害額 (千円)	18		
牧草地	小計	箇所数 (箇所)	19		
牧草地	小計	面積 (ha)	20		
牧草地	小計	被害額 (千円)	21		
牧草等施設	牧道	箇所数 (箇所)	22		
牧草等施設	牧道	面積 (ha)	23		
牧草等施設	牧道	被害額 (千円)	24		
牧草等施設	牧柵	箇所数 (箇所)	25		
牧草等施設	牧柵	面積 (ha)	26		
牧草等施設	牧柵	被害額 (千円)	27		
牧草等施設	付属施設	箇所数 (箇所)	28		
牧草等施設	付属施設	面積 (ha)	29		
牧草等施設	付属施設	被害額 (千円)	30		
牧草等施設	小計	被害額 (千円)	31		
家畜	死亡流失	乳牛 (頭)	32		
家畜	死亡流失	乳牛 被害額 (千円)	33		
家畜	死亡流失	肉用牛 (頭)	34		
家畜	死亡流失	肉用牛 被害額 (千円)	35		
家畜	死亡流失	馬 (頭)	36		
家畜	死亡流失	馬 被害額 (千円)	37		
家畜	死亡流失	豚 (頭)	38		
家畜	死亡流失	豚 被害額 (千円)	39		
家畜	死亡流失	採卵鶏 (羽)	40		
家畜	死亡流失	採卵鶏 被害額 (千円)	41		
家畜	死亡流失	ブロイラー (羽)	42		
家畜	死亡流失	ブロイラー 被害額 (千円)	43		
家畜	死亡流失	みつばち (群)	44		
家畜	死亡流失	みつばち 被害額 (千円)	45		
家畜	損傷	肉用牛 (頭)	46		
家畜	損傷	肉用牛 被害額 (千円)	47		
家畜	損傷	馬 (頭)	48		
家畜	損傷	馬 被害額 (千円)	49		
家畜	損傷	豚 (頭)	50		
家畜	損傷	豚 被害額 (千円)	51		
家畜	損傷	採卵鶏 (羽)	52		
家畜	損傷	採卵鶏 被害額 (千円)	53		
家畜	損傷	ブロイラー (羽)	54		
家畜	損傷	ブロイラー 被害額 (千円)	55		
家畜	小計	被害額 (千円)	56		
畜産物	生乳	(kg)	57		
畜産物	生乳	被害額 (千円)	58		
畜産物	鶏卵	(kg)	59		
畜産物	鶏卵	被害額 (千円)	60		
畜産物	小計	被害額 (千円)	61		
飼料	濃厚飼料	(t)	62		
飼料	濃厚飼料	被害額 (千円)	63		
飼料	乾燥、ヘイキ	(t)	64		
飼料	乾燥、ヘイキ	被害額 (千円)	65		
飼料	稲ワラ	(t)	66		
飼料	稲ワラ	被害額 (千円)	67		
飼料	小計	被害額 (千円)	68		
畜産関係被害総額			69		

(注) 牧草地被害は土地被害のみとし、牧草被害は農作物被害(様式第10号)で報告すること。

様式第13号

農業共同利用施設被害

市町村:
 災害名:
 報告元:
 報告者:

発生日時:
 報告日時:
 報告番号:

施設種別	被害程度												合計			被災事業主体数		備考	
	全壊			大破			中破			小破			件数 (件)	面積 (㎡)	被害額 (千円)	組合有	その他		
	件数 (件)	面積 (㎡)	被害額 (千円)	件数 (件)	面積 (㎡)	被害額 (千円)	件数 (件)	面積 (㎡)	被害額 (千円)	件数 (件)	面積 (㎡)	被害額 (千円)							

- (注) 1. 全壊とは、全く使用に耐えないか流出、埋没したもの、大破とは、時価の70%以上、中破とは70%未満、30%以上、小破とは時価の30%未満の修繕費で、それぞれ復旧しうると推定されるものとする。但し、農機具の被害は、単に外面的破損または流出、埋没のほか、冠浸水の程度および冠浸水時間による錆錆状態を検査して、使用価値の変動を検討して件定すること。
2. 農業共同利用施設は、山林関係被害(様式第15号)によって報告すること。

地方機関一県庁
様式15号の1

林道施設災害被害速報(第 報)

森林整備課治山林道グループ
林道施設災害復旧事業担当者あて
(FAX 0852-22-6549)

事務所名: _____
発信者: _____

1. 災害名 _____ ~ _____ 災害
2. 発生年月日 _____ ~ _____

市町村名		江津市						事務所計
林道施設								
	路線数							0
	箇所数							0
	延長							0
	被害額							0
うち 未成	路線数							0
	箇所数							0
	延長							0
	被害額							0
うち 転属	路線数							0
	箇所数							0
	延長							0
	被害額							0
橋梁	路線数							0
	箇所数							0
	延長							0
小災害	路線数							0
	箇所数							0
	延長							0
	被害額							0
査定申請								
	路線数	0	0	0	0	0	0	0
	箇所数	0	0	0	0	0	0	0
	延長	0	0	0	0	0	0	0
	被害額	0	0	0	0	0	0	0

うち未成、うち転属、橋梁、小災害は林道施設の内数とする

被災状況 (被害が比較的甚大な場合に、被災箇所分布、被災規模等について記載)	
---	--

市町村名	最大24時間雨量(mm)	時間雨量(mm)	観測所

- 被害速報・概況報告の区分に○印を記載すること。
- 「2. 発生年月日」は、「4. 発生地域ならびに降雨量」との整合を図ること。
- 「3. 被害」の査定申請箇所数、延長、被害額は「林道施設」から「小災害」を減じた値となり、復旧計画概要書と一致させること。(概況報告時点)
- 観測機関・観測場所は以下のとおり記載すること。(概要書も同じ)
土砂災害予警報システム・・・○県土整備事務所○土砂(△△観測所)
水防情報システム・・・○県土整備事務所○水防(△△観測所)
市町村管理雨量計(治山等)・・・○市(△△観測所)
気象庁アメダス・・・気象庁アメダス(○観測所)
- 雨量データの集計について
最大24時間雨量で採択の場合、最大時間雨量はその24時間内で最大値をとること。
また、連続降雨量は72時間雨量で集計することとし、最大24時間雨量が72時間に含まれるようにすること。
- 市町村名には、過去6箇年以内に市町村合併がされている場合には、旧市町村名を必ず記載すること。
- 甚大な被害が発生した場合は、様式3及び様式3-2により、被害報告と併せて報告すること

様式第15の2

山林関係(造林地等)被害

市町村 :
 災害名 :
 報告元 :
 報告者 :
 森林計画区 :
 発生時間 :
 報告日時 :
 報告番号 :

年齢	被害												備考							
	人工林						天然林			計				要復旧						
	スギ		ヒノキ		人工林計		その他		天然林		計			改植		その他		計		
面積 (ha)	被害額 (千円)	面積 (ha)	被害額 (千円)	面積 (ha)	被害額 (千円)	面積 (ha)	被害額 (千円)	面積 (ha)	被害額 (千円)	面積 (ha)	被害額 (千円)	面積 (ha)	被害額 (千円)	面積 (ha)	被害額 (千円)	面積 (ha)	被害額 (千円)	面積 (ha)	被害額 (千円)	
				0	0	0	0			0	0									
0	0	0	0	0	0	0	0	0	0	0	0	0	0	0	0	0	0	0	0	0

- (注) 1. 被害の「面積」欄は、火災にあっては被災全域、病中被害にあっては虫害以上のものの区域面積、その他の被害にあっては被害率30%以上のものの区域面積とする。
 2. 「備考」欄には、復旧事業の種類(要復旧経費のその他の明細)
 3. 造林地帯の被害で崩壊等の被害にあっては、面積が治山と重複する。
 4. 被害計の「面積」欄は、要復旧の「面積計」と復旧可能性の合計の「面積」欄の数の和に一致する。

様式第15の3

山林関係(苗木等)被害

市町村 : 森林計画区
 災害名 : 発生時間
 報告元 : 報告日時
 報告者 : 報告番号

樹種	計画面量			被害量			被害金額 (千円)	経営者数 (人)	備考
	本数(千本)			面積 (ha)					
	1年生	2年生	3年生	1年生	2年生	3年生			

(注) 5. 「計画面量」は、当年度生産予定数量を記入する。
 6. 「被害面積」は、区域面積とする。
 7. 「被害数量」欄には、下段に総被害量を記入し、上段に30%以上の被害を受けた経営者の被害量を記入する。

様式第15号の4

山林関係(苗畑施設等)被害

市町村 : 森林計画区
 災害名 : 発生時間
 報告元 : 報告日時
 報告者 : 報告番号

被害内容	箇所	被害		要復旧		要復旧金額 (千円)	備考
		被害数量 (m ²)	被害金額 (千円)	復旧種類	数量 (m ²)		

- (注) 8. 被害種別ごとに記入する。
 9. 共同利用施設については、「被害内容」欄に共通記入する。
 10. 「被害内容」欄には、畑地流失、畑地埋没、灌水施設破壊、堆肥舎倒壊等具体的に記入する。
 11. 「復旧の種類」欄には、「被害内容」に対応するよう「要復旧申請の種類(例えば、土砂排除、跡地整備等)」を具体的に記入する。

様式第15の5

山林関係(林産物)被害

市町村：
 災害名：
 報告元：
 報告者：

発生日時：
 報告日時：
 報告番号：

項目名	番号	内容	備考
木材 素材 数量 (m3)	1		
木材 素材 被害額 (千円)	2		
木材 製材 数量 (m3)	3		
木材 製材 被害額 (千円)	4		
木材 その他 数量 (m3)	5		
木材 その他 被害額 (千円)	6		
被害額小計 (千円)	7		
薪 炭 原木 数量 (m3)	8		
薪 炭 原木 被害額 (千円)	9		
薪 炭 木炭 数量 (kg)	10		
薪 炭 木炭 被害額 (千円)	11		
薪 炭 薪 数量 (kg)	12		
薪 炭 薪 被害額 (千円)	13		
薪 炭 加工炭 数量 (kg)	14		
薪 炭 加工炭 被害額 (千円)	15		
被害額小計 (千円)	16		
特用林産物 椎茸 数量 (kg)	17		
特用林産物 椎茸 被害額 (千円)	18		
特用林産物 竹材 数量 (m3)	19		
特用林産物 竹材 被害額 (千円)	20		
特用林産物 その他 名称	21		
特用林産物 その他 数量	22		
特用林産物 その他 被害額 (千円)	23		
被害額小計 (千円)	24		
林産物被害合計 (千円)	25		

様式第15号の6

山林関係(林産施設)被害

市町村:
 災害名:
 報告元:
 報告者:

発生日時:
 報告日時:
 報告番号:

施設種別	被害項目	全 壊		半 壊		小 破		被害額合計
		数 量	被害額	数 量	被害額	数 量	被害額	

様式第15号の7

山林関係(林産加工施設)被害

市町村:
災害名:
報告元:
報告者:

発生日時:
報告日時:
報告番号:

項目名	番号	内容	備考
木材加工施設 建物被害 全壊 数量 (棟)	1		
木材加工施設 建物被害 全壊 被害額 (千円)	2		
木材加工施設 建物被害 半壊 数量 (棟)	3		
木材加工施設 建物被害 半壊 被害額 (千円)	4		
木材加工施設 建物被害 小破 数量 (棟)	5		
木材加工施設 建物被害 小破 被害額 (千円)	6		
木材加工施設 建物被害合計 (千円)	7		
木材加工施設 機械被害 大破 数量 (点)	8		
木材加工施設 機械被害 大破 被害額 (千円)	9		
木材加工施設 機械被害 中破 数量 (点)	10		
木材加工施設 機械被害 中破 被害額 (千円)	11		
木材加工施設 機械被害 小破 数量 (点)	12		
木材加工施設 機械被害 小破 被害額 (千円)	13		
木材加工施設 機械被害合計 (千円)	14		
木材加工施設 加工施設被害合計 (千円)	15		
加工炭 建物被害 全破 数量 (棟)	16		
加工炭 建物被害 全破 被害額 (千円)	17		
加工炭 建物被害 半壊 数量 (棟)	18		
加工炭 建物被害 半壊 被害額 (千円)	19		
加工炭 建物被害 小破 数量 (棟)	20		
加工炭 建物被害 小破 被害額 (千円)	21		
加工炭 建物被害合計 (千円)	22		
加工炭 機械被害 大破 数量 (点)	23		
加工炭 機械被害 大破 被害額 (千円)	24		
加工炭 機械被害 中破 数量 (点)	25		
加工炭 機械被害 中破 被害額 (千円)	26		
加工炭 機械被害 小破 数量 (点)	27		
加工炭 機械被害 小破 被害額 (千円)	28		
加工炭 機械被害合計 (千円)	29		
加工炭 加工施設被害合計 (千円)	30		
特用林産加工施設 建物被害 全壊 数量 3 (棟)	31		
特用林産加工施設 建物被害 全壊 被害額 調査中 (千円)	32		
特用林産加工施設 建物被害 半壊 数量 1 (棟)	33		
特用林産加工施設 建物被害 半壊 被害額 調査中 (千円)	34		
特用林産加工施設 建物被害 小壊 数量 (棟)	35		
特用林産加工施設 建物被害 小壊 被害額 (千円)	36		
特用林産加工施設 建物被害 合計 調査中 (千円)	37		
特用林産加工施設 機械被害 大破 数量 (点)	38		
特用林産加工施設 機械被害 大破 被害額 (千円)	39		
特用林産加工施設 機械被害 中破 数量 (点)	40		
特用林産加工施設 機械被害 中破 被害額 (千円)	41		
特用林産加工施設 機械被害 小破 数量 (点)	42		
特用林産加工施設 機械被害 小破 被害額 (千円)	43		
特用林産加工施設 機械被害 合計 (千円)	44		
特用林産加工施設 加工施設被害合計 (千円)	45		

水産施設被害

市町村:

災害名:

報告元:

報告者:

発生日時:

報告日時:

報告番号:

項目名	番号	内容	備考
漁船 滅失 経営体数	1		
漁船 滅失 数量	2		
漁船 滅失 金額 (千円)	3		
漁船 大破 経営体数	4		
漁船 大破 数量	5		
漁船 大破 金額 (千円)	6		
漁船 中破 経営体数	7		
漁船 中破 数量	8		
漁船 中破 金額 (千円)	9		
漁船 小破 経営体数	10		
漁船 小破 数量	11		
漁船 小破 金額 (千円)	12		
漁船 合計 経営体数	13		
漁船 合計 数量	14		
漁船 合計 金額 (千円)	15		
漁具 滅失 経営体数	16		
漁具 滅失 数量	17		
漁具 滅失 金額 (千円)	18		
漁具 大破 経営体数	19		
漁具 大破 数量	20		
漁具 大破 金額 (千円)	21		
漁具 中破 経営体数	22		
漁具 中破 数量	23		
漁具 中破 金額 (千円)	24		
漁具 小破 経営体数	25		
漁具 小破 数量	26		
漁具 小破 金額 (千円)	27		
漁具 合計 経営体数	28		
漁具 合計 数量	29		
漁具 合計 金額 (千円)	30		
養殖施設 滅失 経営体数	31		
養殖施設 滅失 数量	32		
養殖施設 滅失 金額 (千円)	33		
養殖施設 大破 経営体数	34		
養殖施設 大破 数量	35		
養殖施設 大破 金額 (千円)	36		
養殖施設 中破 経営体数	37		
養殖施設 中破 数量	38		
養殖施設 中破 金額 (千円)	39		
養殖施設 小破 経営体数	40		
養殖施設 小破 数量	41		
養殖施設 小破 金額 (千円)	42		
養殖施設 合計 経営体数	43		
養殖施設 合計 数量	44		
養殖施設 合計 金額 (千円)	45		
備考	46		

医療関係施設被害

市町村:
災害名:
報告元:
報告者:

発生日時:
報告日時:
報告番号:

施設区分	公の区分	施設数	被害施設数	被害額 (千円)	外来不能 施設数	入院不能 施設数	備考

資料12-13

様式第18号

水道関係被害

市町村:
災害名:
報告元:
報告者:

発生日時:
報告日時:
報告番号:

被害事業体名	現在給水人口(人)	被害発生状況	給水制限状況 (断水又は濁水等)	給水制限開始時刻	断水等の影響		復旧対策状況(系統変更、給水車対応等)	被害額 千円	復旧		給水制限終了時刻	未復旧	
					戸数	人口			戸数	人口		戸数	人口

災害廃棄物関係被害

市町村:

災害名:

報告元:

報告者:

発生日時:

報告日時:

報告番号:

種 別	排 出 量 (kl)	被害額 (千円)	応急対策及び復旧の状況

一般廃棄物処理場関係被害

市町村:

災害名:

報告元:

報告者:

発生日時:

報告日時:

報告番号:

施設名	処理方法	規模 (kl/日)	被害金額 (千円)	応急対策及び復旧の状況

産業廃棄物処理場関係被害

市町村:

災害名:

報告元:

報告者:

発生日時:

報告日時:

報告番号:

施設名	処理方法	規模 (面積: m ²)	被害金額 (千円)	応急対策及び復旧の状況

火葬場施設被害

市町村:

災害名:

報告元:

報告者:

発生日時:

報告日時:

報告番号:

項目名	番号	内容	備考
施設名	1		
規模	2		
建設年度(Ex.H11/04)	3		
被害内容	4		
被害金額(被害金額)	5		
応急対策及び復旧の状況	6		

公有財産関係被害

市町村:

災害名:

報告元:

報告者:

発生日時:

報告日時:

報告番号:

項	目	名	番号	内 容	備 考
建物	全壊	件数 (棟)	1		
建物	全壊	面積 (㎡)	2		
建物	全壊	被害額 (千円)	3		
建物	半壊	件数 (棟)	4		
建物	半壊	面積 (㎡)	5		
建物	半壊	被害額 (千円)	6		
建物	一部損壊	件数 (棟)	7		
建物	一部損壊	面積 (㎡)	8		
建物	一部損壊	被害額 (千円)	9		
建物	床上浸水	件数 (棟)	10		
建物	床上浸水	面積 (㎡)	11		
建物	床上浸水	被害額 (千円)	12		
建物	床下浸水	件数 (棟)	13		
建物	床下浸水	面積 (㎡)	14		
建物	床下浸水	被害額 (千円)	15		
土地	流水	件数 (棟)	16		
土地	流水	面積 (㎡)	17		
土地	流水	被害額 (千円)	18		
土地	埋没	件数 (棟)	19		
土地	埋没	面積 (㎡)	20		
土地	埋没	被害額 (千円)	21		
土地	崩壊	件数 (棟)	22		
土地	崩壊	面積 (㎡)	23		
土地	崩壊	被害額 (千円)	24		
その他	立木	件数 (棟)	25		
その他	立木	面積 (㎡)	26		
その他	立木	被害額 (千円)	27		
その他	船舶	隻数 (隻)	28		
その他	船舶	金額 (千円)	29		
その他	その他	件数 (棟)	30		
その他	その他	面積 (㎡)	31		
その他	その他	被害額 (千円)	32		
計		被害額 (千円)	33		

(消防庁への報告様式)

様式第1号

災 害 速 報
災 害 確 定 報 告

No.1

都道府県		区分		被害			
災害名		災害名		田	流失・埋没	ha	
第 報		第 報			冠 水	ha	
報告番号		(月 日 時現在)		畑	流失・埋没	ha	
報告者名		報告者名			冠 水	ha	
区分		被害		文教施設		箇所	
人的被害	死者	人		病院		箇所	
	行方不明者	人		道路		箇所	
	負傷者	重傷	人		橋りょう		箇所
		軽傷	人		河 川		箇所
住家被害	全壊	棟			港 湾		箇所
		世帯			砂 防		箇所
		人			清掃施設		箇所
	半壊	棟			崖くずれ		箇所
		世帯			鉄道不通		箇所
		人			被害船舶		隻
	一部破損	棟			水 道		戸
		世帯			電 話		回線
		人			電 気		戸
	床上浸水	棟			ガ ス		戸
		世帯			ブロック塀等		箇所
		人					
床下浸水	棟			罹災世帯数		世帯	
	世帯			罹災者数		人	
	人			火災発生			
非住家	公共建物	棟		建 物		件	
	その他	棟		危 険 物		件	
				そ の 他		件	

区 分		被 害		災等 害の 対設	都道府県	市	町	村
公立文教施設	千円							
農林水産業施設	千円							
公共土木施設	千円							
その他の公共施設	千円							
小 計	千円							
公共施設被害市町村数	千円			策備				
その 他の	農業被害	千円		本状 部況	計	団体		
	林業被害	千円						
	畜産被害	千円						
	水産被害	千円						
	商工被害	千円						
その他				災害用救市助町法村名				
その 他の	千円							消防職員出動延人数 人
被害総額	千円							消防団員出動延人数 人
備 考	災害発生場所 災害発生年月日 災害の種類概況 応急対策の状況 ・消防、水防、救急、救助等消防機関の活動状況 ・避難の勧告・指示の状況 ・避難所の設置状況 ・他の地方公共団体への応援要請、応援活動の状況 ・自衛隊の派遣要請、出動状況 ・ボランティアセンター設置状況(設置の有無及び設置場所等) ・ボランティアの活動状況(受入の有無、派遣の有無等) ・その他関連事項							

※被害額は省略することができるものとする。

(消防庁への報告様式)

第3号様式(1)

災 害 年 報

No.1

区 分		災害名		計					
		発生年月日							
人的被害	死者	人							
	行方不明者	人							
	負傷者	重傷	人						
		軽傷	人						
住家被害	全壊	棟							
		世帯							
		人							
	半壊	棟							
		世帯							
		人							
	一部破損	棟							
		世帯							
		人							
	床上浸水	棟							
		世帯							
		人							
床下浸水	棟								
	世帯								
	人								
非住家	公共建物	棟							
	その他	棟							
その他	田	流失・埋没	ha						
		冠水	ha						
	畑	流失・埋没	ha						
		冠水	ha						
その他	学校	箇所							
	病院	箇所							
	道路	箇所							
	橋りょう	箇所							
	河川	箇所							
	港湾	箇所							
	砂防	箇所							
	水道	箇所							
	清掃施設	箇所							

災 害 年 報

No.2

区 分		災害名							計
		発生年月日							
そ の 他	崖くずれ	箇所							
	鉄道不通	箇所							
	船舶被害	隻							
	通信被害	回線							
罹災世帯数		世帯							
罹災者数		人							
公立文教施設		千円	()	()	()	()	()	()	()
農林水産業施設		千円	()	()	()	()	()	()	()
公共土木施設		千円	()	()	()	()	()	()	()
その他の公共施設		千円	()	()	()	()	()	()	()
小計		千円	()	()	()	()	()	()	()
そ の 他	公共施設被害 市町村数	団体							
	農産被害	千円							
	林産被害	千円							
	畜産被害	千円							
	水産被害	千円							
	商工被害	千円							
	その他	千円							
被害総額		千円							
都道府県災害 対策本部	設置	月 日	月 日	月 日	月 日	月 日	月 日	月 日	
	解散	月 日	月 日	月 日	月 日	月 日	月 日	月 日	
災害対策本部設置市町村		団体	団体	団体	団体	団体	団体	団体	
災害救助法適用市町村		団体	団体	団体	団体	団体	団体	団体	
消防職員出動延人数									
消防団員出動延人数									

医療機関及び助産機関一覧表

資料:健康福祉課

病院名	設立主体	所在地	電話	病床数					
				結核	精神	一般	伝染	療養型	計
町立奥出雲病院	町	三成1622-1	54-1122			90		50	140
永生クリニック	医療法人	横田1063-1	52-0250						
加藤医院	医療法人	三成358-6	54-1011						
千原医院	医療法人	亀嵩2221-4	57-0821						
岩田医院	個人	上阿井509-4	56-0015						
井上医院	医療法人	横田1193-2	52-1030						
自然治癒力活性 全人医療心療漢 方内科横田スサノ オクリニック	一般社団 法人	横田1009-6							
石原医院 分院	医療法人	下横田421-1	52-9060						
馬木診療所	町	大馬木1922-13	53-0500						

資料14

町内ダム施設

資料: 島根県地域防災計画(資料編)

多目的ダム-県(企業局)管理

ダム名	三成
水系河川名	斐伊川水系斐伊川
位置	仁多郡奥出雲町三成
ダム形式	アーチ式コンクリートダム
堤高	42.00m
堤頂長	109.72m
堤体積	22,068m ³
可動扉種類	ローラーゲート
可動扉 大きさ 門数	高2.1m×巾5.1m 8門 高4.4m×巾4.7m 3門
計画洪水量	710m ³ /sec
流域面積	117.5km ²
最高貯水位 (標高)	292.91m
最低貯水位 (標高)	285.61m
総貯水量	3,438,000m ³
有効容量	1,138,000m ³
湛水面積	0.316km ²
単位調節量	
竣工月日	昭和28年10月
目的	砂防、発電
現状	良好

発電ダム-中国電力管理

ダム名		阿井川
区分		
ダム	水系河川名	斐伊川水系阿井川
	位置	仁多郡奥出雲町河内
	種類	重力式越流型可動扉付 コンクリートダム
	高さ	21.70m
	堤頂長	96.00m
	可動扉種類	鋼製ストニーゲート
	可動扉	高4.1m×巾14.0m
	大きさ門数	2門
	計画洪水量 (m ³ /sec)	380
	集水面積 (km ²)	66.70
貯水池又は調整池	最高貯水位 (標高 m)	209.00
	最低貯水位 (標高 m)	202.00
	総貯水量 (m ³)	1,085,000
	有効貯水量 (m ³)	854,600
その他	湛水面積 (m ²)	164,000
	竣工年月	昭和17年8月
	現状	良好

小水力発電ダム-農協等管理

施設社名	発電所名	所在地	水系名	河川名	使用開始年月	発電所型式	最大出力 (kW)	堰堤 種類	堰堤 高さ (m)
雲南農業協同組合	三沢小水力	島根県仁多郡奥出雲町	斐伊川	阿井川	1957/03/01	水路式	90	コンクリート重力	13.8
奥出雲町	仁多	島根県仁多郡奥出雲町	斐伊川	大馬木川	1962/03/01	水路式	185	コンクリートアーチ	27

資料15

町内製パン業者

資料: 島根県地域防災計画(資料編)

工場名	郵便番号	商号	電話番号	所在地	製造能力 (袋)
(有)今津屋	699-1832	(有)今津屋 代表取締役 二岡勇次	0854-52- 2151	仁多郡奥出雲町横田11 75-6	3

資料16

奥出雲町学校給食施設

資料：島根県地域防災計画（資料編）

調理場種別			
共同		単独校	
施設数	炊飯可能食数	施設数	炊飯可能食数
2	1,500		

米穀、副食、調味料等の調達業者一覧表

【米穀】

商店名	所在地	電話	備考
奥出雲仁多米(株)	高尾1787-22	54-2175	
J Aしまね雲南地区本部	三沢1947-8	54-1355	

【副食、調味料】

商店名	所在地	電話	備考
横田蔵市	下横田84	52-3300	
ショッピングセンターサンクス	三成410	54-0222	
ジュンテンドー横田店	下横田84	52-9005	

物資の調達先一覧表

品名	商店名	所在地	電話	備考
寝具	横田蔵市	下横田84	52-3300	
	ショッピングセンターサンクス	三成410	54-0222	
	ジュンテンドー横田店	下横田84	52-9005	
外套	横田蔵市	下横田57	52-3300	
	ショッピングセンターサンクス	三成410	54-0222	
	ジュンテンドー横田店	下横田57	52-9005	
肌着	横田蔵市	下横田84	52-3300	
	ショッピングセンターサンクス	三成410	54-0222	
	ジュンテンドー横田店	下横田57	52-9005	
見廻品	横田蔵市	下横田84	52-3300	
	ショッピングセンターサンクス	三成410	54-0222	
	ジュンテンドー横田店	下横田57	52-9005	
炊事用具	横田蔵市	下横田84	52-3300	
	ショッピングセンターサンクス	三成410	54-0222	
	ジュンテンドー横田店	下横田57	52-9005	
	Aコープ横田店	横田1094-3	52-1215	
食器	横田蔵市	下横田84	52-3300	
	ショッピングセンターサンクス	三成410	54-0222	
	ジュンテンドー横田店	下横田84	52-9005	
	Aコープ横田店	横田1094-3	52-1215	
日用品	横田蔵市	下横田84	52-3300	
	ショッピングセンターサンクス	三成410	54-0222	
	ジュンテンドー横田店	下横田84	52-9005	
	Aコープ横田店	横田1094-3	52-1215	
光熱材料	横田蔵市	下横田84	52-3300	
	ショッピングセンターサンクス	三成410	54-0222	
	ジュンテンドー横田店	下横田84	52-9005	
	Aコープ横田店	横田1094-3	52-1215	
	仁多ガスセンター	八川60-1	52-2242	

消毒薬、薬剤散布用器材等の調達先

商店名	所在地	電話	備考
三成薬局	三成1622-3	54-9087	
植田薬局	三成356-2	54-0125	
小林薬局	横田946-2	52-1039	
小林薬局 古市店	下横田421-11	52-9620	

仁多庁舎電話番号簿

代表TEL 54-1221 代表FAX 54-1229 情報FAX 31-5291

1階			2階・3階		
課室名	係名	有線番号(31)	課室名	係名	有線番号(31)
町民課 (直通)54-2510	課長	5100	町長室	町長	5200
	課長補佐	5101	副町長室	副町長	5201
	課長補佐	5102	総務課 (直通)54-2505	課長	5220
	戸籍G	5103		管理監	5223
		5104		課長補佐	5221
		5107		課長補佐	5222
	町民G	5105		課長補佐	5224
		5106		人事G	5226
5108				5227	
出納課 (直通)54-2545	会計管理者	5110		(秘書室)	
	課長補佐	5111	総務G		5225
	出納G	5112			5229
健康福祉課 (直通)54-2511	課長	5120		5233	
	調整監	5131	危機管理情報G		5251
	課長補佐	5121			5252
	課長補佐	5141			5228
	医療介護保険G	5122	財産管理室 (直通)54-2530	室長	5230
		5123		室長補佐	5231
	5142	財産管理G		5232	
	健康づくり推進G	5143	農業振興課 (直通)54-2513	課長	5280
		5144		課長補佐	5281
	訪問看護ステーションG (直通)54-2000	31-5785 31-2000		課長補佐	5282
	地域包括支援センター (直通)54-2512	5132		農政G	5288
		5133			5285
		5134		農業生産G	
5135					5286
					5287
福祉事務所 (直通)54-2541	所長	5377		5284	
	課長補佐	5370	農業委員会	事務局長	5289
	課長補佐	5371	(直通)54-2514		5297
	福祉G	5375	農業公社	事業課長	5295
		5376	(直通)54-0881	県農地中間管理機構	5296
		5386	企画財政課	課長	5240
	生活支援G	5374	(直通)54-2522	課長補佐	5241
		5372			5244
5373			企画財政G	5243	
				5242	
			5245		
地域振興課 (直通)54-2524	課長	5260	地域振興G	課長	5260
	課長補佐	5268		課長補佐	5268
		5263			5263
		5267			5267
		5270			5270
		5269			5269
観光推進課 (直通)54-2504	課長	5261		5262	
	課長補佐	5266	課長	5261	
	観光推進G	5265	課長補佐	5266	
			観光推進G	5265	

横田庁舎電話番号簿

1階			2階・3階				
課室名	係名	有線番号(20)	課室名	係名	有線番号(20)		
税務課 (直通)52-2671 (FAX)52-0461 (窓口)52-2674	課長	4201	町長室	町長	4200		
	調整監	4101	議長室	議長	4206		
	課長補佐	4251		副議長			
	課長補佐	4258	議会事務局	事務局長	4207		
	町民福祉G		4102	(直通)52-2678 (FAX)52-2342	局長補佐	4207	
			4103			4209	
	税務G		4252	農林土木課 (直通)52-2673 (FAX)52-2377	課長	4210	
			4253		課長補佐	4220	
			4254		課長補佐	4290	
			4255		農林管理G		4221
			4259				4222
	債権管理G		4256			4223	
		4257		4224			
電算室・電算準備室		4208		農林土木G	4291		
教育総務課 (直通)52-2672 (FAX)52-2679	教育長	4321	土地改良区 (直通)52-2112 (FAX)52-3993	局長	4520		
	課長	4322		次長	4517		
	課長補佐	4329			4521		
	派遣指導主事	4323			4522		
	教育総務G		4324	建設課 (直通)52-2675 (FAX)52-2377	課長	4230	
			4325		調整監	4236	
			4326		課長補佐	4231	
社会教育課 (直通)52-2680 (FAX)52-3048	課長	4260	建設管理G		4232		
	課長補佐	4261			4233		
	社会教育G			4263		4234	
				4264		4235	
体協事務局		4262	土木G		4237		
		4269			4239		
子育て支援課 (直通)52-2206 (FAX)52-3048	課長	4270	水道課 (直通)52-2676 (FAX)52-0533	課長	4280		
	課長補佐	4271		課長補佐	4281		
	子育て支援G			4272	課長補佐	4282	
				4273	上水道G		4283
				4284			
			下水道G		4285		
					4286		
					4288		

公共施設等電話・有線番号簿

町立奥出雲病院	有線番号	NTT
代表（事務室）	31-5700	(54-1122)
休日・夜間	31-5600	
予約センター	31-2700	
2階病棟	31-5772	
3階病棟	31-5773	
4階病棟	31-5774	
地域医療室	31-5766	
栄養科（給食）	31-5770	
売店	31-5780	
町立馬木診療所	30-0500	(53-0500)

国・県	有線番号	NTT
島根森林監督署 横田森林事務所	20-0168	(52-0168)
雲南県土整備事務所 仁多土木事業所	31-1251	(54-1251)

雲南警察署	有線番号	NTT
三成広域交番	31-0110	(54-0110)
亀嵩駐在所	71-0004	(57-0004)
阿井駐在所	62-0004	(56-0004)
鳥上駐在所	20-1319	(52-1319)
横田駐在所	20-1001	(52-1001)
八川駐在所	20-0204	(52-0204)
馬木駐在所	30-0132	(53-0132)

消防関係機関	有線番号	NTT
奥出雲消防署	35-2166	(54-2166)
奥出雲町消防団 格納庫	部名	NTT
布勢分団	第1部	21-3047
〃	第2部	21-3078
〃	第3部	21-3048
〃	第4部	22-3046
〃	第5部	21-3079
三成分団	第1・2部	31-3015
〃	第3部	31-3044

〃	第4部	32-3052
〃	第5部	34-3041
〃	第6部	33-3042
〃	第7部	31-3093
亀嵩分団	第1部	71-3049
〃	第2部	71-3020
〃	第3・4部	71-3069
〃	第5部	72-3074
阿井分団	第1部	63-3004
〃	第2部	62-3062
〃	第3部	62-3060
〃	第4部	62-3065
〃	第5部	61-3067
〃	第6部	61-3020
三沢分団	第1部	82-3014
〃	第2部	81-3019
〃	第3部	81-3083
〃	第4部	81-3084
鳥上分団	第1部	20-6050
〃	第2部	20-6051
〃	第3部	20-6052
〃	第4部	20-6053
横田分団	第1部	20-6055
〃	第2部	20-6056
〃	第3部	20-6057
〃	第5部	20-6058
〃	第6部	20-6060
〃	第7部	20-6061
〃	第8部	20-6062
八川分団	第1・2部	20-6063
〃	第3部	20-6065
〃	第4部	20-6066
〃	第5部	20-6067
馬木分団	第1部	30-6068
〃	第2部	30-6070
〃	第3部	30-6071
〃	第4部	30-6072
〃	第5部	30-6073

仁多斎場	有線番号	NTT
事務室	31-0012	(54-0012)
待合ホール	31-1012	

廃棄物処理場	有線番号	NTT
仁多可燃物処理センター	(54-0896)	35-0896
仁多クリーンセンター	(52-0498)	20-0498

保育所	有線番号	NTT
布勢幼稚園		
三成幼稚園(仁多子育て支援センター)	32-0200	(54-0200)
亀嵩幼稚園		
阿井幼稚園	62-0054	(56-0054)
三沢幼稚園		
鳥上幼稚園		
横田幼稚園(仁多子育て支援センター)	20-2296	(52-2296)
八川幼稚園		
馬木幼稚園	30-0456	(53-0456)
ほっとすてい	31-0017	(54-0017)
小学校	有線番号	NTT
布勢小学校(職員室)	21-1518	(54-9020)
" (校長室)	21-3023	
" (屋内運動場)	21-3003	
" (プール)	21-3086	
三成小学校(職員室)	31-1015	(54-1015)
" (校長室)	31-3016	
" (屋内運動場)	31-3026	
亀嵩小学校(職員室)	71-0012	(57-0012)
" (校長室)	71-3085	
" (屋内運動場)	71-3028	
旧高田小学校(職員室)	72-0014	(57-9010)
" (校長室)	72-3090	
" (屋内運動場)	72-3029	
阿井小学校(職員室)	62-0033	(56-0033)
" (校長室)	62-3099	
" (屋内運動場)	62-3033	
三沢小学校(職員室)	81-0777	(54-0777)
" (校長室)	81-3072	

" (屋内運動場)	81-3035	
" (プール)	81-3073	
鳥上小学校(職員室)	20-0129	(52-0129)
" (校長室)	20-6005	
" (屋内運動場)	20-6006	
横田小学校(職員室)	20-0165	(52-0165)
" (校長室)	20-6007	
" (プール)	20-6008	
" (屋内運動場)	20-6010	
八川小学校(職員室)	20-0211	(52-0211)
" (校長室)	20-6011	
" (屋内運動場)	20-6012	
馬木小学校(職員室)	30-0109	(53-0109)
" (校長室)	30-6013	
" (屋内運動場)	30-6015	
中学校	有線番号	NTT
仁多中学校(職員室)	36-1125	(54-1125)
" (校長室)	36-1126	
" (保健室)	36-3050	
" (職員室前廊下)	36-3051	
" (屋内運動場)	36-3053	
" (武道場師範室)	36-0025	
" (ランチルーム)	36-3096	
" (武道場相談室)	36-3095	
横田中学校(職員室)	20-2331	(52-2331)
" (会議室)	20-6016	
" (校長室)	20-6017	
" (保健室)	20-6018	
" (屋内運動場)	20-6020	
高等学校	有線番号	NTT
県立横田高等学校	20-1511	(52-1511)
専門学校	有線番号	NTT
島根リハビリテーション学院	31-0001	(54-0001)
島根デザイン専門学校	20-3200	(52-3200)
" (職員室)	20-6383	

学校給食	有線番号	NTT
仁多学校給食共同調理場	36-2424	(54-2424)
横田学校給食共同調理場	20-2430	(52-2430)

水道施設	有線番号	
上水道		
矢谷取水場	32-3050	
矢谷下浄水場	32-3058	
朝日町ポンプ所	32-3024	
美女原上浄水場	31-3049	
美女原下浄水場	31-3054	
横町ポンプ所	31-3055	
四日市ポンプ所	81-3010	
阿井浄水場	62-3032	
米原ポンプ所	62-3042	
真地ポンプ所	63-3043	
福原ポンプ所	62-3041	
雲崎ポンプ所	62-3034	
大吉ポンプ所	61-3056	
佐白配水池	21-3032	
佐白ポンプ所	21-3033	
矢谷上浄水場	32-3025	
上布施配水池	22-3034	
上三所ポンプ所	22-3037	
土屋ポンプ所	22-3038	
中村ポンプ所	21-3035	
奥山田ポンプ所	21-3066	
下三所ポンプ所	32-3051	
高柴ポンプ所	34-3056	
中湯野ポンプ所	71-3076	
大熊浄水場	71-3026	
上分ポンプ所	71-3077	
原谷取水場	71-3054	
谷奥浄水場	71-3027	
鴨倉取水場	81-3071	
鴨倉浄水場	81-3011	
高尾取水場	33-3046	
高尾浄水場	33-3009	
上高尾ポンプ所	33-3047	

小阿井ポンプ所	33-3040	
五反田浄水場	20-6107	
稲原浄水場	20-6108	
川西水源	20-6110	
横田水源	20-6112	
横田浄水場	20-6111	
大曲ポンプ場	20-6123	
三井野浄水場	20-6113	
大畝浄水場	20-6116	
堅田水源	30-6118	
大原ポンプ場	30-6120	
大峠浄水場	30-6126	
矢入浄水場	30-6121	
小森ポンプ場	30-6125	
八川浄水場	20-6115	
八川高区第二配水池	20-6117	
竹崎浄水場	20-6100	
赤川ポンプ場	20-6101	
小万才ポンプ場	20-6102	
山郡ポンプ場	20-6103	
中丁滅菌場	20-6105	
山県ポンプ場	20-6106	
大谷浄水場	20-6122	
下水道		
布勢浄化センター	21-3065	
三成浄化センター	31-3066	
亀嵩浄化センター	71-3067	
阿井浄化センター	61-3068	
三沢浄化センター	81-3069	
鳥上浄化センター	20-6136	
横田浄化センター	20-6130	
馬場浄化センター	20-6131	
三井野浄化センター	20-6135	
八川本郷浄化センター	20-6133	
古市浄化センター	20-6132	
大馬木浄化センター	30-6138	
小馬木浄化センター	30-6137	

郵便局	有線番号	NTT
八代郵便局	21-1500	(54-1500)
仁多郵便局	31-1100	(54-1100)
仁多三成簡易郵便局	31-0928	(54-0928)
亀嵩郵便局	71-0300	(57-0300)
阿井郵便局	62-0400	(56-0400)
下阿井簡易郵便局	61-0029	(56-0029)
三沢郵便局	81-1300	(54-1300)
鳥上郵便局	20-1100	(52-1100)
横田郵便局	20-1000	(52-1000)
八川郵便局	20-1200	(52-1200)
馬木郵便局	30-0200	(53-0200)

交通機関	有線番号	NTT
バス		
奥出雲交通 株式会社	31-1047	(54-1047)
〃 内谷車庫	63-3603	
〃 横田車庫	20-3770	(52-3770)
〃 小馬木車庫	30-6615	
鉄道(JR)		
出雲八代駅	22-1516	(54-1516)
出雲三成駅	32-1043	(54-1043)
亀嵩駅	71-3507	(57-0034)
出雲横田駅	20-1029	(52-1029)
八川駅	20-0210	(52-0210)
出雲坂根駅	20-6230	
タクシー		
亀嵩タクシー	71-0011	(57-0011)
アイタクシー 阿井本社	61-0027	(56-0027)
〃 三成営業所	31-0181	(54-0181)
簸上タクシー	20-0267	(52-0267)
よこたタクシー	20-0431	(52-0431)
たたらタクシー	20-2802	(52-2802)

公民館・コミュニティセンター等	有線番号	NTT
農村環境改善センター	31-2080	(54-2080)
三成中央公民館	31-1311	(54-1311)
布勢公民館	22-1504	(54-1504)
布勢コミュニティセンター	22-3022	
布勢高齢者センター	21-3108	
亀嵩基幹集落センター	71-0616	(57-0616)
高田コミュニティセンター	72-3031	
阿井公民館	62-0001	(56-0001)
あいコミュニティセンター	61-0100	
〃 　　　　　あいの里加工所	61-3589	
上阿井交流センター	62-3063	
三沢公民館	81-0331	(54-0331)
横田コミュニティセンター	20-4700	(52-2022)
横田農村婦人の家	20-6210	(52-2022)
横田ふれあいプラザ	20-1919	(52-1919)
鳥上コミュニティセンター	20-1019	(52-1019)
八川コミュニティセンター	20-0241	(52-0241)
馬木コミュニティセンター	30-0201	(53-0201)
スポーツ施設	有線番号	NTT
すぱーく仁多 　　　　　屋内ゲートボール場	21-3001	(54-2456)
町民体育館	31-1311	(54-1311)
奥出雲スポーツセンター	31-3087	(54-0001)
三成公園 　　　　　管理棟	36-2255	
〃 　　　　　陸上競技場	36-3045	
〃 　　　　　センタープール	36-3043	
〃 　　　　　多目的広場管理棟	82-3044	
弓道場	36-3040	
横田公園 　　　　　管理センター	20-1798	(52-1798)
〃 　　　　　プール	20-3344	(52-3344)
横田グラウンド・ゴルフ運動場	20-6222	
三井野原スキー場 　　　　　第2リフト	20-6212	
〃 　　　　　第4リフト	20-6213	

福祉施設		有線番号	NTT
奥出雲健康センター	事務室	31-2783	(54-2783)
〃	ロビー	31-3082	
奥出雲福祉センター	仁多福祉会本部 居宅介護支援事務所 仁多ヘルパーステーション	31-2200	
奥出雲介護老人保健施設	事務室	31-2060	(54-2060)
〃	サービスステーション	31-2061	
奥出雲訪問看護ステーションにた		31-2000	(54-2000)
あいサンホーム		62-0081	(56-0081)
〃	厨房	62-0082	
養護老人ホーム玉峰苑	事務室	71-0101	(57-0101)
〃	宿直	71-3007	
けやきの郷		31-2351	(54-2351)
奥出雲高齢者福祉研修施設		31-3088	
横田ふれあいプラザ		20-1919	
共同作業所ふきのとう		20-1073	(52-1073)
よこた福祉会	本部事務所	20-2567	(52-2567)
〃 むらくも苑	事務室	20-2941	
〃 むらくも苑	相談室	20-2568	
〃 むらくも苑	介護室	20-6385	
〃 むらくも苑	厨房室	20-6386	
〃 通所介護事業所A		20-2572	
〃 通所介護事業所B		20-2566	
〃 居宅介護支援事業所		20-2564	
〃 居宅介護支援事業所		20-2565	
〃 訪問看護まごころ・訪問入浴		20-2800	
〃 訪問介護事業所		20-2940	
〃 身体障害者療護施設コスモス		20-9110	
よこたの郷		20-0896	(52-9877)
デイサービス奥出雲		20-2371	(52-2371)
デイサービス奥出雲ふるさとの杜		36-0050	(54-0050)
まほろばの郷		20-2811	(52-2811)
奥出雲町社会福祉協議会	仁多事務所	31-0800	(54-0800)
〃	ふれあいサロン	31-0801	
〃	横田事務所	20-0294	(52-0294)
奥出雲町シルバー人材センター		31-2007	(54-2007)
〃	横田事務所	20-3007	(52-0294)

農業施設		有線番号	NTT
奥出雲仁多米(株)		33-2248	(54-2248)
(有)奥出雲椎茸		82-2150	(54-2150)
楯木生産センター		82-2111	(54-2111)
水耕農園管理棟		82-2387	(54-2387)
(株)舞茸奥出雲	本社	20-0017	(52-0017)
〃	蔵屋事業所	20-1549	(52-1549)
〃	竹崎事業所	20-0399	(52-0399)
横田新規就農者技術習得施設			
〃	研修施設	20-2212	(52-2212)
〃	宿泊施設	20-6220	
中央家畜集合所(営農拠点施設)		71-3059	
仁多堆肥センター		82-9080	(54-9080)
横田繁殖育成牧場		30-0438	(53-0438)
横田畜産センター		20-2415	(52-2415)
仁多特産市(出雲三成駅)		32-1043	
よこた だんだん市場		20-9234	(52-9234)
食彩の里「玉峰」		71-0348	(57-0348)
味工房「みざわ」		81-2203	(54-2203)
諸団体		有線番号	NTT
仁多郡建設協同組合		32-1144	(54-1144)
奥出雲町商工会	事務室	31-0158	(54-0158)
〃	研修室	31-3018	
〃	会議室	31-3017	
〃	経営支援センター	20-1119	(52-1119)
仁多郡森林組合			
〃	本所	31-1023	(54-0021)
〃	菌床事業所	62-3619	
〃	事業合同センター	71-0086	
〃	横田支所	20-0207	(52-0207)
〃	購販センター	20-1597	(52-1597)
出雲広域農業共済組合	仁多郡事務所	20-2470	(52-2470)
雲南家畜診療所	仁多出張所	20-1032	(52-1032)

発電所		有線番号	NTT
島根県企業局東部事務所			(22-2748)
//	三成ダム操作所	35-1231	(54-1231)
奥出雲町仁多発電所		31-1526	
三沢小水力発電所		82-1396	(54-1396)
金融機関		有線番号	NTT
山陰合同銀行	三成支店	31-1313	(54-1313)
	横田支店	20-2321	(52-2321)
しまね信用金庫	仁多支店	31-1072	(54-1072)
	横田支店	20-0112	(52-0112)

JA雲南		有線番号	NTT
仁多支店	代表	31-1331	(54-1331)
横田支店	代表	20-1211	(52-1211)
布勢マーケット		22-3200	(54-1957)
亀嵩マーケット		71-3222	(57-0008)
上阿井マーケット		62-3232	(56-0014)
三沢マーケット		81-3241	(54-0781)
八川店舗		20-2495	(52-2495)
大馬木店舗		30-0436	(53-0436)
小馬木店舗		30-0437	(53-0437)
奥出雲営農経済センター	農産	20-1217	(52-1217)
//	畜産	20-1218	(52-1218)
仁多生産センター	代表	82-1355	(54-1355)
仁多郡カントリーエレベーター		33-2175	(54-2175)
横田ライスセンター		20-0155	(52-0155)
横田配送センター		20-0286	(52-0286)
八川米倉庫		20-1020	(52-1020)
野菜予冷場		20-0031	(52-0031)
三井野原野菜集荷場		20-2023	(52-2023)
横田育苗センター		20-0400	(52-0400)
仁多加工所		82-3247	(54-1391)
横田肥育センター		20-2539	(52-2539)
仁多グリーンセンター		82-3245	(54-1355)
(有)サンコープ雲南	横田給油所	20-2220	(52-2220)

地区	公会堂・集会所	有線番号	地区	公会堂・集会所	有線番号	
布勢	佐白ふれあいセンター	21-3103	鳥上	代山活性化センター	20-1607	
	佐白本郷公会堂	21-3101		山県活性化センター	20-6330	
	上布施公会堂	21-3104		中丁自治会館	20-2688	
	八代西部公会堂	21-3106		福頼自治会館	20-6331	
	八代町公会堂	21-3107		山郡自治会館	20-6332	
	八代本町公会堂	21-3108		中糶公会堂	20-6333	
	八代東部公会堂	21-3109		日向側公会堂	20-6335	
	中村集会所	21-3110		山根側自治会館	20-6336	
	馬馳上公会堂	22-3111		追谷集会所	20-6337	
	馬馳下集会所	22-3113		横田	加食自治会館	20-6450
	馬場公会堂	22-3114			大曲生活改善センター	20-6451
	佐々木集会所	22-3112			横田六日市自治会館	20-6452
	上三所西部集会所	22-3115			大市西集会所	20-6453
	上三所ひがし公会堂	22-3117			本町会館	20-6455
	三成	上高尾集会所			33-3122	角自治会館
尾白公会堂		37-3120	馬場自治会館		20-6463	
野土水の里		33-3135	やりめ公会堂		20-6456	
美女原生活改善センター		31-3121	五反田公会堂		20-0663	
労働福祉会館		31-1414	樋口自治会館		20-1616	
暮地集会場		31-3123	蔵屋公会堂		20-1723	
湯の原公民館		32-3124	蔵屋上集会所		20-6458	
宮の町集会所		32-3125	蔵屋杉戸会館		20-6457	
朝日町集会所		32-3126	稲田自治会館		20-6465	
矢谷公会所		32-3127	下場集会所		20-0052	
下三所集会所		32-3128	さくら会館	20-1123		
石原公会堂		34-3129	稲田日向集会所	20-6461		
里田公会堂		34-3130	稲田矢入集会所	20-6460		
角木公会堂		34-3131	六坂生活改善センター	20-0450		
乙多田集会所		34-3132	原口公会堂	20-1582		
滝の上第1集会所	36-3134	中条生活改善センター	20-2560			
滝の上第2集会所	36-3133	原口梨ヶ峠集会所	20-6462			
三成団地集会所	36-3105	八川	三井野原ふれあいセンター	20-6572		
雇用促進住宅集会所	32-3136		坂根公会堂	20-6570		
亀嵩	上分集会所		71-3140	三森原生活改善センター	20-6583	
	西湯野集会所		71-3141	大八川集会所	20-6571	
	中湯野集会所		71-3143	小八川多目的集会所	20-0795	
	久比須集会所		71-3145	仲仙道公会堂	20-1997	
	谷奥公会堂		71-3146	金川公会堂	20-6573	
	亀嵩町自治会館		71-3150	八川本郷公会堂	20-0395	
	大内原公会堂		71-3147	大谷公会堂	20-6585	
	簾集会所		74-3151	土居集会所	20-6580	
	郡公会堂		72-3152	大谷後下集会所	20-6581	
	高柴いこいの家		72-3153	杭木集落センター	30-6575	
	琴枕公民館		72-3154	雨川構造改善センター	20-1222	
	高田公会堂		72-3155	雨川上集会所	20-6576	
			真地コミュニティセンター	63-3160	土橋集会所	20-6577
		米原生活改善センター	62-3161	古市自治会館	20-3355	
		上町生活改善センター	62-3162	古市中山会館	20-6578	
本町公会堂		62-3163	川西交流会館	20-3501		
三和会館		62-3165	旭公民館	30-6678		

阿井	福原集会所	62-3164	馬木	一大原集会場	30-6677
	平自治会館	62-3166		渋谷会館	30-6680
	下口福祉センター	62-3167		女良木公会堂	30-6650
	川東集会所	62-3168		大森公民館	30-6651
	雲崎つどいの舎	62-3169		大馬木本郷交流センター	30-6656
	堀集会所	61-3171		亀ヶ市生活改善センター	30-6657
	山根自治会館	61-3172		宮集落集会所	30-6653
	鋳物屋公会堂	61-3173		湯舟宮農センター	30-6655
	川子原公会堂	61-3174		新和公民館	30-6652
	八幡上公会堂	61-3175		小峠公民館	30-6681
	八幡下集会所	61-3176		大峠公会堂	30-6660
	奥湯谷上集会所	61-3177		大畝集会所	30-6661
	奥湯谷下自治会館	61-3178		上連ふれあい館	30-6658
	中田ふれあいの家	61-3606		堅田公民館	30-6662
	見寄集会所	61-3180		野伏公民館	30-6663
小寄コミュニティセンター	61-3183	反保公民館	30-0820		
小阿井公会堂	61-3181	本谷自治会館	30-0535		
三沢	堅田自治会館	82-3185	折渡下垣内集会所	30-6665	
	上鞍掛公会堂	81-3186	木屋谷公会堂	30-0090	
	下鞍掛公会堂	81-3187	矢入中原集会所	30-6667	
	三沢町公会堂	81-3188	小森公民館	30-6668	
	林原団地公会堂	36-3190	小森上生活改善センター	30-6671	
	原田公会堂	81-3189	小森中集会所	30-6670	
	四日市公会堂	81-3791	川東公民館	30-6676	
	河内自治会場	82-3192	小林集会所	30-0836	
	大吉自治会場	82-3193	上市公民館	30-6675	
	上鴨倉集会所	81-3194	板敷公民館	30-6673	
	下鴨倉集会所	81-3195	板敷下公会堂	30-6672	

災害時の相互応援に関する協定書

災害時の相互応援に関する協定書

島根県（以下「県」という。）及び島根県内の市町村は、島根県内で災害が発生し、災害を受けた市町村（以下「被災市町村」という。）が独自では十分な応急措置が実施できない場合に、被災市町村が県又は他の市町村に応援要請する応急措置等を迅速かつ円滑に遂行するため、また、県を通じて行う他県又は他県の市町村との災害時の相互応援を迅速かつ円滑に遂行するため、次のとおり協定を締結した。

（応援の種類）

第1条 応援の種類は、次のとおりとする。

- （1）食料、飲料水、生活必需物資及びその供給に必要な資機材の提供
- （2）被災者の救出、医療、防疫、施設の応急復旧等に必要な物資及び資機材の提供
- （3）救援、消火、救急活動等に必要な車両、舟艇、航空機及び資機材の提供
- （4）医療、救援、応急復旧等に必要な医療職、技術職、技能職等の職員の派遣
- （5）被災者を一時収容するための施設の提供
- （6）前各号に定めるもののほか、特に要請のあった事項

（応援要請の手続等）

第2条 応援を受けようとする被災市町村は、次の各号に定める事項を明らかにして、第4条に定める連絡担当部局（以下「連絡担当部局」という。）を通じて、電話、ファクシミリ等により応援要請を行うとともに、後日、速やかに次の各号に定める事項を記載した文書を提出するものとする。

- （1）被害の状況
- （2）前条第1号、第2号及び第3号に掲げるものの品名、数量等
- （3）前条第4号に掲げるものの職種別人員
- （4）応援の場所及び応援場所への経路
- （5）応援の期間
- （6）前各号に掲げるもののほか必要な事項

2 被災市町村以外の市町村は、災害の実態に照らし特に緊急を要し、前項の要請を待ついとまがないと認めるときは、前項の要請を待たないで、必要な応援を行うことができるものとする。

この場合、前項の要請があったものとみなす。

3 他県又は他県の市町村の応援を受けようとする被災市町村は、県の連絡担当部局を通じて応援要請するものとする。

4 県の連絡担当部局を通じて他県又は他県の市町村からの応援要請を受けた市町村は、速やかに応援の諾否を県の連絡担当部局に通報するものとする。

(応援経費の負担)

第3条 応援に要した経費は、原則として応援を受けた被災市町村の負担とする。

2 応援を受けた被災市町村が、前項に規定する経費を支弁するいとまがない旨を要請した場合には、応援した市町村は一時繰替支弁するものとする。

(連絡担当部局)

第4条 県及び市町村は、あらかじめ相互応援のための連絡担当部局を定め、災害が発生したときは、速やかに情報を相互に連絡し合うものとする。

(連絡協議会の設置)

第5条 県及び市町村は、この協定に基づいて応援が円滑に行われるよう、島根県災害時相互応援連絡協議会を設置し、定期的に研究・協議するものとする。

第6条 この協定は、市町村が別に締結した災害時の相互応援に関する協定を排除するものではない。

(その他)

第7条 この協定の実施に関し必要な事項及びこの協定に定めのない事項は、県及び市町村が協議して定めるものとする。

以上のとおり協定を締結したことを証するため、この協定書60通を作成し、各自が記名・押印をして、各1通を所持する。

平成8年2月1日

島根県知事 澄田 信義

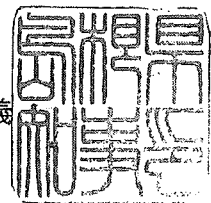

松江市長 宮岡 寿雄

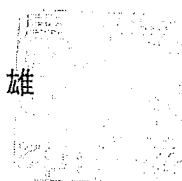

浜田市長

大谷

久

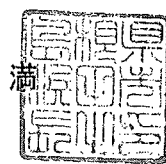

出雲市長

西尾

理

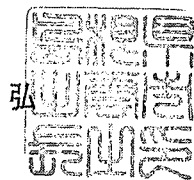

益田市長

渋谷

義

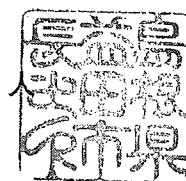

大田市長

熊谷

國

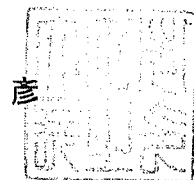

安来市長

加藤

節



江津市長

牛尾

一

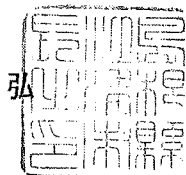

平田市長

太田

満

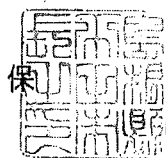

鹿島町長

山本

清

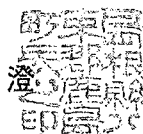

島根町長

角田

成功

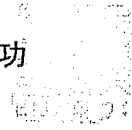

美保関町長

作野

律雄

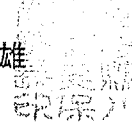

東出雲町長

岸本

文夫

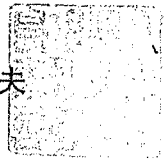

八雲村長

石倉

徳

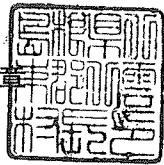

玉湯町長

新宮

安



宍道町長

川島

光



八束町長

安部

一



広瀬町長

後藤

昭



伯太町長

池田

浩

昭



仁多町長

岩田

一

郎



横田町長

高橋

隆

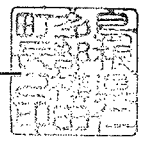

大東町長

晴木

光



加茂町長

速水

雄

一

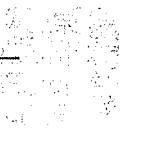

木次町長

田中

豊

繁



三刀屋町長

山根

昊

一
郎



吉田村長

堀江

眞



掛合町長

落合

良

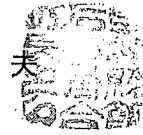

頓原町長

景山

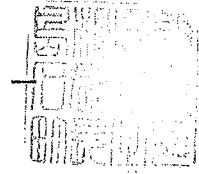

赤来町長

安部



斐川町長

勝部

敏

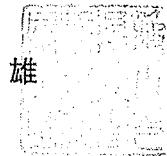

佐田町長

荒木

孝

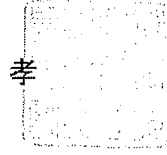

多伎町長

伊藤

裕

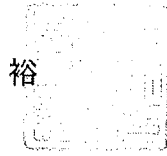

湖陵町長

桑原

壽

之

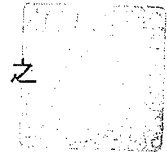

大社町長

田中

和

彦



温泉津町長

宮原 史郎



仁摩町長

泉 道夫



川本町長

小田 泰敬



邑智町長

林 興平

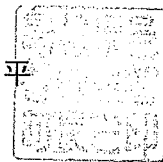

大和村長

黒川 益之助



羽須美村長

三上 隆三



瑞穂町長

洲濱 哲夫

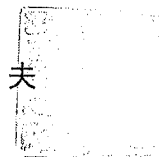

石見町長職務代理者

石見町助役

柘植 三義

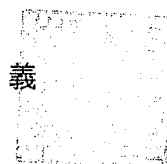

桜江町長

佐々木節也



金城町長

安藤美文



旭町長

岩谷義夫



弥栄村長

村上忠登

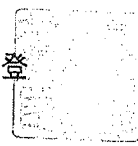

三隅町長

清谷祐



美都町長

佐々木健

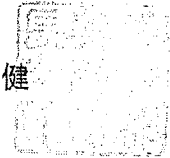

匹見町長

栗田久

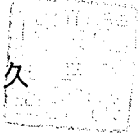

津和野町長

中島巖

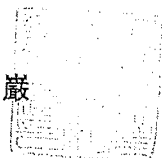

日 原 町 長 木 村

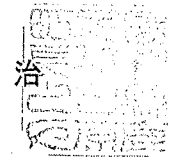

柿 木 村 長 三 浦

秀 史

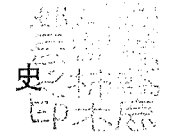

六 日 市 町 長 七 五 三

勝 白



西 郷 町 長 毛 利

道



布 施 村 長 山 川

文

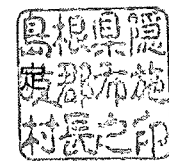

五 箇 村 長 池 田

高



都 万 村 長 阿 部

圭

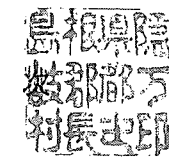

海 士 町 長 石 倉

郁 郎



西ノ島町長 岡田 昌



知夫村長 家中 安治

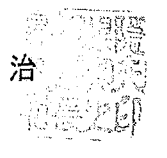

災害時における情報交換に関する協定書

国土交通省中国地方整備局長(以下「甲」という。)と奥出雲町長(以下「乙」という。)は、奥出雲町の区域において災害が発生し、又は発生のおそれがある場合(以下「災害発生時等」という。)の情報交換について、次のとおり協定する。

(目的)

第1条 この協定は、甲及び乙が連携を図り、奥出雲町民の生命、身体及び財産の安全並びに生活を確保するための迅速かつ円滑な対応を図ることを目的とする。

(協力体制)

第2条 甲及び乙は、前条の目的を達成するため、災害発生時等の初動段階から緊密な情報交換が行えるように、相互に協力して必要な体制を整えるものとする。

(現地情報連絡員の派遣)

第3条 甲は、災害発生時等の状況により、甲及び乙が行う応急対策並びに甲が行う支援の円滑な実施に資するため必要と認めるときは、奥出雲町災害対策本部等に職員を現地情報連絡員として派遣し、情報交換にあたらせるものとする。

(平常時の連携)

第4条 甲及び乙は、この協定の実施に関して必要となる連絡体制の整備その他必要と認められる事項について、訓練及び会議の開催等を通じて平常時からの連携に努めるものとする。

(その他)

第5条 この協定に定めのない事項又はこの協定に疑義が生じた事項については、その都度、甲乙協議して定めるものとする。

上記のとおり協定を締結した証として、本書2通を作成し、甲、乙押印の上、各自その1通を保有する。

平成 25 年 5 月 31 日

甲 国土交通省 中国地方整備局長

戸田 和彦

乙 奥出雲町 奥出雲町長

井上 勝博



風水害・地震災害・その他の災害
応急対策業務に関する協定書

奥 出 雲 町
奥出雲町建設業協会

風水害・地震災害・その他の災害応急対策事業に関する協定書

奥出雲町長（以下「甲」という。）と奥出雲町建設業協会会長（以下「乙」という。）は、風水害・地震災害・その他の災害（以下「災害」という。）が発生する恐れがある場合及び災害が発生した場合の災害応急対策業務の実施に関して次の通り協定を締結する。

（目的）

第1条 この協定は、甲が管理する町道・農林道・河川等の公共土木施設（以下「公共土木施設」という。）の機能の確保及び回復のため、乙の協力を得て、公共土木施設のパトロール、障害物の撤去、通行規制措置、水質汚濁防止対策、及び応急工事（以下「応急対策業務」という。）を円滑に実施することにより住民の安全を確保することを目的とする。

（応急対策業務実施者）

第2条 乙は、応急対策業務を円滑に実施するため、甲と協議のうえ、奥出雲町建設業協会に加入する建設業者（以下「施工業者」という。）の担当地域を仁多地域と横田地域に区分してあらかじめ定めるものとし、併せて各地域ごとに地域責任者を指定するものとする。ただし、災害の状況その他の理由によりやむを得ない事情が発生したときは、担当地域を変更することができるものとする。

2 乙は、前項の規定により、担当地域を決定もしくは変更したときは、「別記様式1」により甲に提出するものとする。

3 乙は、毎年度、災害時に対応可能な建設資機材等の数量を取りまとめ、「別記様式2」により甲に提出するものとする。

（出動の要請）

第3条 甲は、第1条の目的を達成するため、次に掲げる基準に該当し、かつ、次の各号に掲げる場合において応急対策業務を実施する必要があると認めた時には、乙に対して出動を要請するものとする。

[要請の基準]

- ア 24時間雨量80mm以上、又は時間雨量20mm以上の降雨があった場合
- イ 震度4以上の地震が発生した場合
- ウ 大規模な水質汚濁事故が発生した場合
- エ その他甲が特に必要と認めた場合（局地的豪雨、暴風等）

- 2 前項の規定に基づく乙に対する出動要請は、第4条第1項の規定による公共土木施設のパトロール業務と第6条第1項の規定による公共土木施設の障害物の除去、通行規制措置、水質汚濁防止対策、及び応急工事（以下、「応急対策工事等」という。）とに区分するものとする。
- 3 乙は、第1項の要請を受けた場合は前条第1項に定める各地域の責任者に出動を指示し、各責任者は、施工業者を決定するとともに、その状況を乙に報告するものとし、乙は施工業者の決定状況を「別記様式3」により甲に提出するものとする。
- 4 甲は、休日、夜間等で乙と連絡が取れない場合等は、前条第1項に定める各地域の責任者又は施工業者に直接出動の要請を行うものとする。

（パトロールの要請等）

第4条 甲は、乙に対し前条第1項の規定に基づく出動要請において公共土木施設のパトロールの実施を要請しようとするときは、「別記様式4」により行うものとする。ただし、緊急を要する場合には、口頭で要請した後、速やかに「別記様式4」により行うものとする。

- 2 施工業者は、前項の規定によるパトロールを実施したときは、速やかにその状況を「別記様式5」により甲に報告するものとする。

なお、パトロールの実施により、危険防止のため緊急に応急対策の必要があると認められるときは、自主的に必要最小限の対策を講ずるものとする。

（自主的なパトロールの実施等）

第5条 施工業者は、第3条第1項に掲げる基準に該当する場合において、災害により電話等が途絶し甲との連絡が不可能なとき又は突発的な災害が発生し緊急な対応が必要と認められるときは、前条第1項の規定による甲の出動要請がない場合であっても、公共土木施設のパトロールを実施するものとし、前条第2項の規定を準用するものとする。

- 2 前項の規定によるパトロールは、道路及び人家、その他の公共施設の周辺で現に被災している公共土木施設を優先して行うものとする。

（応急対策工事等の要請等）

第6条 甲は、乙に対し第3条第1項の規定に基づく出動要請において公共土木施設の応急対策工事等の実施を要請しようとするときは、「別記様式6」により行うものとする。ただし、緊急を要する場合には、口頭で要請した後、速やかに「別記様式6」により行うものとする。

なお、第4条第2項の規定（第5条第1項において準用する場合を含む。以下、同様とする。）に基づく報告に伴う対策は、「別記様式6」により施工業者に直接指示するものとする。

- 2 施工業者は、前項による応急対策工事等、及び第4条第2項の規定に基づく緊急応急対策の実施にあたっては、事前にポール等で被災数量等の状況が確認できるよう表示した写真を撮影するとともに、応急対策実施後、速やかに「別記様式6」により甲に報告するものとする。
- 3 施工業者は、一連の応急対策が終了したとき、前項に定める写真、応急対策実施後の写真及び必要に応じ平面図その他の必要書類を添付し、「別記様式7」により業務活動状況を甲に報告するものとする。
- 4 甲は、前項による報告を受けたときは、その写しを乙に送付するものとする。

（経費の負担）

第7条 前条第1項の規定に基づく応急対策工事費等、及び第4条第2項の規定に基づく緊急応急対策の実施に要した経費は、甲が負担するものとする。

- 2 経費は、前条第3項の規定による報告に基づき、島根県が定める「建設工事積算基準」及び「労務資材単価」により甲が算定するものとし、これに該当しないものについては、甲と施工業者が協議して定めるものとする。

（契約の締結）

第8条 施工業者が第6条第1項の規定に基づく応急対策工事等、及び第4条第2項の規定に基づく緊急応急対策を実施し、第6条第3項の規定に基づく報告をしたときは、甲と施工業者の間において速やかに契約を締結するものとする。

- 2 施工業者は、前項の規定による契約に基づき経費を請求するものとする。
- 3 甲は、施工業者から適法な請求があったときは、請求書を受理した日から起算して40日以内に支払うものとする。

（損害の負担）

第9条 この規定による業務により生じた損害の負担は、甲、乙協議して定めるものとする。

（補償）

第10条 この協定に基づいて従事した者（以下「従事者」という。）がその業務において、負傷もしくは疾病にかかり、又は死亡した場合における災害補償

については、原則として従事者の使用者の責任において行うものとする。

(協定の効力及び更新)

第11条 この協定は、平成25年3月31日をもって終了するものとする。
ただし、終了日前30日までに、甲又は乙から何ら意思表示がないときは、協定はさらに1年間更新されるものとし、その後もまた同様とする。

(その他)

第12条 この協定に定めのない事項、又は疑義を生じた事項は、その都度、甲、乙協議の上定めるものとする。

(適用)

第13条 この協定は、平成24年6月1日から適用する。

この協定を証するため、協定書2通を作成し、甲及び乙は記名押印のうえ、各自1通を保有する。

平成24年5月31日

甲 奥出雲町長
井上勝

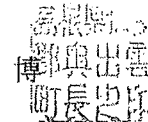

乙 奥出雲町建設業協会会長
福間久八

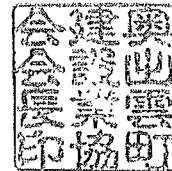

風水害・地震災害・その他の災害
応急対策業務に関する協定書

奥 出 雲 町
東亜道路工業株式会社島根営業所

風水害・地震災害・その他の災害応急対策業務に関する協定書

奥出雲町長（以下「甲」という。）と東亜道路工業株式会社島根営業所長（以下「乙」という。）は、風水害・地震災害・その他の災害（以下「災害」という。）が発生した場合の災害応急対策業務の実施に関して次の通り協定を締結する。

（目的）

第1条 この協定は、甲が管理する町道・農林道等の道路関連災害が発生した際、道路機能の確保及び回復のため、乙の協力を得て、災害応急対策業務（以下「応急対策業務」という。）を円滑に実施することにより住民の安全を確保することを目的とする。

（応急対策業務）

第2条 甲は、応急対策業務を実施するにあたり、初期対応として別途災害応急対策業務について協定を締結している奥出雲町建設業協会と連携して実施する応急対策業務（以下「一次対応」という。）について情報収集に努め、乙に対して適切な要請・指示を行うものとする。

2 乙は、前項に規定する一次対応と連携し、一次対応箇所における道路関連災害対応（以下「二次対応」という。）を行うものとする。

3 乙は、第1項の規定に基づく要請・指示が行われた場合、甲の持つ情報に基づき甲、乙協議の上、対応可能な資機材により応急対策業務にあたる。

4 乙が応急対策業務を実施する二次対応区域は奥出雲町全域とする。

5 乙は、毎年度、災害時に対応可能な建設資機材等の数量を取りまとめ、「別記様式1」により甲に提出するものとする。

（出動の要請）

第3条 甲は、第1条の目的を達成するため、次の各号に該当する場合において乙に対して出動を要請するものとする。

1) 一次対応後必要と認められた場合。

2) 一次対応時において、災害の状況により緊急に出動が必要と認められる場合。

2 甲は、前項の規定に基づく要請をするときは、「別記様式2」により行うものとする。ただし、緊急を要する場合には、口頭で要請した後、速やかに「別記様式2」により行うものとする。

- 3 乙は、休日、夜間等で甲と連絡が取れない場合等に備え、緊急連絡者を定め「別記様式3」により提出するものとする。
- 4 乙は、災害の状況により甲に対し出動要請の確認を行うことができる。

(応急対策業務の報告)

- 第4条 乙は、前条第2項に基づく応急対策業務の実施に当たっては、事前にポール等で被災数量等の確認ができるように写真を撮影するとともに、応急対策業務実施後、速やかに「別記様式2」により報告するものとする。ただし、建設資材等の提供のみの場合は、写真撮影は省略できるものとする。
- 2 乙は、一連の応急対策業務が終了したときは、「別記様式4」により活動状況を甲に報告するものとする。

(経費の負担)

- 第5条 第3条第2項の規定に基づく要請により実施した緊急応急対策に要した経費は、甲が負担するものとする。
- 2 経費は、前条第2項の規定による報告に基づき、島根県が定める「建設工事積算基準」及び「労務資材単価」により甲が算定するものとし、これに該当しないものについては、甲と乙が協議して定めるものとする。

(契約の締結)

- 第6条 乙が第3条第2項の規定に基づく緊急応急対策を実施し、第4条第2項の規定に基づく報告をしたときは、甲、乙において速やかに契約を締結するものとする。
- 2 乙は、前項の規定による契約に基づき経費を請求するものとする。
 - 3 甲は、施工業者から適法な請求があったときは、請求書を受理した日から起算して40日以内に支払うものとする。

(損害の負担)

- 第7条 この規定による業務により生じた損害の負担は、甲、乙協議して定めるものとする。

(補償)

- 第8条 この協定に基づいて従事した者（以下「従事者」という。）がその業務において、負傷もしくは疾病にかかり、又は死亡した場合における災害補償については、原則として従事者の使用者の責任において行うものとする。

(協定の効力及び更新)

第9条 この協定は、平成25年3月31日をもって終了するものとする。ただし、終了日前30日までに、甲又は乙から何ら意思表示がないときは、協定はさらに1年間更新されるものとし、その後もまた同様とする。

(その他)

第10条 この協定に定めのない事項、又は疑義を生じた事項は、その都度、甲、乙協議の上定めるものとする。

(適用)

第11条 この協定は、平成24年6月1日から適用する。

この協定を証するため、協定書2通を作成し、甲及び乙は記名押印の上、各自1通を保有する。

平成24年5月31日

甲 奥出雲町長
井上勝

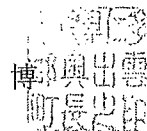

乙 東亜道路工業株式会社島根営業所長
品田秀



災害時等における緊急用L Pガスの調達に関する協定書

奥 出 雲 町

一般社団法人 島根県L Pガス協会

島根県L Pガス協会雲南支部

災害時等における緊急用L Pガスの調達に関する協定書

奥出雲町（以下「甲」という。）、一般社団法人島根県L Pガス協会（以下「乙」という。）及び島根県L Pガス協会雲南支部（以下「丙」という。）とは、町内において地震、暴風、洪水等、自然現象による災害及びその他の重大な事故又は災害（以下「災害」という。）が発生した場合の、緊急用L Pガスの調達について次のとおり協定を締結する。

（趣旨）

第1条 この協定は、災害時における緊急用L Pガスの調達について、甲の要請に対する乙及び丙の協力に関して、必要な事項を定めるものとする。

（緊急用L Pガスの範囲等）

第2条 この協定において緊急用L Pガスとは、L Pガスのほかに容器、燃焼器具その他のL Pガスを燃料として使用するために必要な器具を含んだものをいう。

2 前項の燃焼器具その他のL Pガスを燃料として使用するために必要な器具は、次に掲げるものをいう。

（1）調整器、ゴムホース等

（2）二重巻きコンロ、三重巻きコンロ、炊飯器（二升炊き以上）

3 L Pガス用容器及び前項に定める関連器具は、原則として販売事業者が保有するものを貸与する。

4 その他甲が指定する物資については、具体的な調達要請があった都度協議の上調達の可否を決定するものとする。

（要請）

第3条 甲は、町内において災害が発生した場合、丙に対して緊急用L Pガスの供給を要請することができるものとする。

2 前項の要請は、原則として緊急用L Pガス供給要請書（様式第1号、以下「要請書」という。）によるものとする。ただし、緊急の場合で要請書によることができないときは、口頭で要請し、その後速やかに要請書を提出するものとする。

（要請に基づく丙の措置）

第4条 丙は、前条第1項の要請を受けたときは、その要請内容について速やかに措置するとともに、その措置内容を緊急用L Pガス等提供リスト（様式第2号）により甲及び乙に報告するものとする。

(搬送及び引渡し)

- 第5条 丙は、緊急用L Pガスの搬送及び引渡しについては、甲の指示に従うものとする。
- 2 緊急用L Pガスの搬送は、原則として丙が行うものとし、甲の指定する場所で甲が指定する者の確認を受けた上、甲が指定する者に引き渡すものとする。
- 3 前項の引渡しの確認は（様式第2号）により行うものとする。

(搬送経費の負担)

- 第6条 前条に定める搬送に係る経費負担は次に定めるところによる。
- (1) 搬送に係る経費は、原則として販売業者が負担するものとする。
- (2) 搬送に伴う事故等の発生に係る経費は、搬送を行う販売業者が負担するものとする。

(価格)

- 第7条 丙は、災害が発生する直前の適正な価格で緊急用L Pガスを供給するものとする。

(代金の支払)

- 第8条 丙が供給した緊急用L Pガスの代金の支払方法等は、甲と丙の協議によるものとする。この場合において、代金の支払いについては甲が責任を持って対処するものとする。

(現有数量の把握)

- 第9条 乙及び丙は、災害時において供給可能な緊急用L Pガスの数量を把握しておくものとする。

(協議事項)

- 第10条 この協定に定める事項に疑義が生じたとき、又はこの協定に定めのない事項で必要が生じたときは、甲乙丙協議の上定めるものとする。

(有効期間)

- 第11条 この協定の有効期間は、平成26年6月4日から平成27年3月31日までとする。ただし、有効期間満了日の1か月前までに甲、乙又は丙から申出のないときは、この協定は、有効期間満了日の翌日から1年間延長されたものとみなし、以降この例によるものとする。

この協定の締結を証するため、本協定書を3通作成し、甲乙丙記名押印の上、各自1通を保有するものとする。

平成26年6月4日

甲 島根県仁多郡奥出雲町三成358番地1
島根県仁多郡奥出雲町
奥出雲町長職務代理者
奥出雲町副町長 勝田 康則

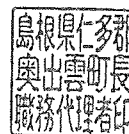

乙 島根県松江市母衣町55番地4
一般社団法人 島根県LPガス協会
会 長 森山 健一



丙 島根県雲南市木次町新市377番地
島根県LPガス協会雲南支部
支部長 井谷 憲治



(様式第1号)

緊急用LPガス供給要請書

年 月 日

島根県LPガス協会雲南支部長 様

奥出雲町長

緊急用LPガスの調達に関する協定書第3条第2項の規定に基づき、下記のとおりLPガスの供給を要請します。

記

物品の名称	数量	納入先	引渡場所	日時	受取者

(様式第 2 号)

緊急用 L P ガス等提供リスト

品 名	メーカー	型式・型番	数 量	備 考

上記の物品を提供します。

年 月 日

【提供者】

所在地

事業者名

代表者氏名

印

上記の物品を確認しました。

【確認者】

所 属

氏 名

【立会人】

氏 名

※複写 3 部 (町、支部、協会)

特設公衆電話の設置・利用に関する協定書

奥出雲町（以下「甲」という。）と西日本電信電話株式会社（以下「乙」という。）は、大規模災害等が発生した際に乙の提供する非常用電話（以下「特設公衆電話」という。）の設置及び利用・管理等に関し、次のとおり協定を締結する。

（目的）

第 1 条 本協定は、災害の発生時において、甲乙協力の下、被災者等の通信の確保を目的とする。

（用語の定義）

第 2 条 本協定に規定する「災害の発生」とは、強度の地震等の発生により都道府県が災害救助法を適用する地域において、広域停電が発生していること、または同様の事象の発生により社会の混乱が発生していることをいう。

2 本協定に規定する「特設公衆電話」とは、甲乙協議のうえ定めた設置場所に電気通信回線及び電話機接続端子を施設し、災害の発生時に電話機を接続することで被災者又は帰宅困難者等へ通信の提供を可能とするものをいう。

（通信機器の管理）

第 3 条 甲は、本協定にもとづき、災害発生時に即座に利用が可能な状態となるよう電話機を適切な場所に保管の上、管理することとする。

（屋内設備の管理及び破損）

第 4 条 甲は、特設公衆電話の配備に必要な設備（電話機、端子盤、配管、引込柱等）を設置し、乙が設置する屋内配線（モジュラージャックを含む。以下同じ。）とともに、災害発生時に即座に利用が可能な状態となるよう維持に努めることとする。

2 屋内配線や保安器、引込線等の乙が設置する設備が甲の故意または重過失により破損した場合は、甲は乙に速やかに書面をもって報告することとする。なお、乙に対する修復に係る費用の支払については、原則、甲が負担するものとする。

（特設公衆電話の設置）

第 5 条 特設公衆電話の設置に係る電気通信回線数については、甲乙協議の上、乙が決定することとし、設置場所等の必要な情報は甲乙互いに保管するものとする。なお、保管にあたっては、甲乙互いに情報管理責任者を任命し、その氏名を別紙 1「情報管理責任者（変更）通知書」に定める様式をもって相互に通知することとする。また、情報管理責任者に変更が生じた場合は、速やかに別紙 1 に定める様式をもって相互に通知することとする。

（特設公衆電話の移転、廃止等）

第 6 条 甲は、特設公衆電話の設置された場所の閉鎖、移転等の発生が明らかになった場合は、速やかにその旨を乙に書面をもって報告しなければならない。また、新たな設置場所を設ける場合は、甲乙協議のうえ第 2 条及び第 5 条により設置するものとする。

（定期試験の実施）

第 7 条 甲および乙は、年に 1 回を目安として、災害発生時に特設公衆電話が速やかに設置できるよう、別紙 2「特設公衆電話定期試験仕様書」に定める接続試験を実施することとする。

（故障発見時の扱い）

第 8 条 甲および乙は、特設公衆電話を設置する電気通信回線について何らかの異常を発見した場合は、速やかに相互に確認しあい、故障回復に向け協力するものとする。

（特設公衆電話の開設）

第 9 条 特設公衆電話の利用の開始については乙が決定するものとし、甲は特設公衆電話を速やかに設置し、被災者もしくは帰宅困難者等の通信確保に努めるものとする。ただし、設置場所の存在する地域において大規模災害が発生し、甲と乙が連絡が取れない場合は、甲の判断により、利用を開始することができるものとする。

（特設公衆電話の利用）

第 10 条 甲は、特設公衆電話を開設した場合、利用者の適切な利用が行われるよう、可能な限り利用者の誘導に努めるものとする。

(特設公衆電話の利用の終了)

第 11 条 特設公衆電話の利用の終了については甲乙協議のうえ乙が決定するものとし、甲は特設公衆電話を速やかに撤去するものとする。ただし、乙が利用終了を通知する前に、避難所を閉鎖した場合には、甲はすみやかに特設公衆電話を撤去し、甲は乙に対し撤去した場所及び日時の連絡を行うこととする。

(覚書の締結)

第 12 条 第 2 条の 2 項及び第 5 条でいう特設公衆電話の設置場所・回線数については、別途覚書により取り交わすこととする。なお、設置場所・回線数を変更する場合は、同様に覚書により取り交わすこととする

(目的外利用の禁止)

第 13 条 甲は、第 7 条に規定する定期試験及び第 9 条に規定する開設を除き、特設公衆電話の利用を禁止するものとする。

2 乙は特設公衆電話の利用状況について、定期的に検査することとする。

3 甲は、乙より目的外利用の実績の報告があった場合は、速やかに当該利用が発生しないよう措置を講じ、その旨を乙に報告するものとし、甲の目的外利用により発生した分の利用料は、甲が負担するものとする。

4 前項の措置にかかわらず、甲の目的外利用が継続する場合は、抜本的な措置を甲乙協議のうえ講ずるものとする。この場合において、特設公衆電話設備の撤去を行うこととなった場合は、撤去に関する工事費用等は、甲が負担するものとする。

(協定の解除)

第 14 条 甲又は乙が、次の各号のいずれかに該当するに至ったときは、相手方はなんらの通知又は催告を要せず即時に本協定の全部又は一部を解除できる。

(1) 正当な理由によらないで本協定の全部若しくは一部を履行しないとき。

(2) 相手方の責に帰すべき理由により協定を履行する見込みがないと認められるとき。

(3) 前各号のほか相手方が協定に違反し、その違反によって協定の目的を達成することができないと認められるとき。

(本協定書の有効期間)

第 15 条 本協定書の有効期間は、平成 26 年 2 月 6 日から平成 29 年 2 月末日までの 3 年間とする。

ただし、有効期間満了日の 3 ヶ月前までに、甲乙双方から書面による延伸の申し出があり、甲乙双方が合意した時は、有効期間満了の翌日から起算して 3 年間本協定書を更新することとし、以後同様とする。

(協議事項)

第 16 条 本協定書に定めのない事項又は本協定書の解釈に疑義が生じた場合は、甲乙誠意をもって協議のうえ定めるものとする。

本協定を証するため、本書 2 通を作成し、甲乙記名押印のうえ、各自がその 1 通を保有する。

平成 26 年 2 月 6 日

甲 島根県仁多郡奥出雲町三成 358-1
奥出雲町長

井上勝博

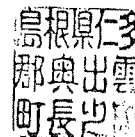

乙 島根県松江市東朝日町 102
西日本電信電話株式会社 島根支店
支店長

杉島辰海



覚 書

奥出雲町（以下「甲」という。）と西日本電信電話株式会社島根支店（以下「乙」という。）とは、平成 26 年 2 月 6 日締結の「特設公衆電話の設置・利用に関する協定書」（以下「協定書」という。）第 12 条に基づき、特設公衆電話の設置場所及び回線数について、次のとおり覚書を締結する。

第 1 条 協定書第 2 条 2 項及び第 5 条で定める特設公衆電話の設置場所及び回線数は下記一覧のとおりとする。

	施 設 名	住 所	特設公衆電話 回線数
1	布勢公民館	島根県仁多郡奥出雲町馬馳 26 番地	1
2	三成中央公民館	島根県仁多郡奥出雲町三成 445 番地	1
3	亀嵩公民館	島根県仁多郡奥出雲町亀嵩 2215 番地 1	1
4	阿井コミュニティセンター	島根県仁多郡奥出雲町下阿井 355 番地 1	1
5	三沢公民館	島根県仁多郡奥出雲町三沢 383 番地	1
6	鳥上公民館	島根県仁多郡奥出雲町大呂 1182 番地 2	1
7	横田公民館	島根県仁多郡奥出雲町横田 1037 番地	1
8	八川公民館	島根県仁多郡奥出雲町下横田 456 番地 1	1
9	馬木公民館	島根県仁多郡奥出雲町大馬木 1968 番地 2	1

第 2 条 本覚書の有効期限は、協定書第 15 条に定める有効期限と同様とする。

第 3 条 本覚書に定めのない事項は協定書の定めによるものとし、本覚書並びに協定書に定めのない事項は、その都度、甲乙協議して定めることとする。

この覚書を証するため、本書 2 通を作成し、甲乙記名押印のうえ、各自がその 1 通を保有する。

平成 26 年 2 月 6 日

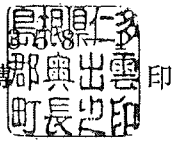
甲 島根県仁多郡奥出雲町三成 558 番地
奥出雲町長 井上 勝博  印

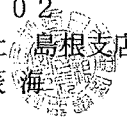
乙 島根県松江市東朝日町 102
西日本電信電話株式会社 島根支店
支店長 杉島 辰海  印

災害時における応急生活物資供給など支援協力に関する協定

(趣旨)

第1条 本協定は、奥出雲町内において地震、風水害若しくはその他による災害が発生し、又は発生のおそれがある場合（以下「災害時」という。）において、奥出雲町（以下「甲」という。）と生活協同組合しまね（以下「乙」という。）が、相互に協力して災害時の住民生活の早期安全を図るため、応急生活物資等の供給及び物資運搬の協力に関する基本的な事項について定めるものとする。

(協力要請)

第2条 甲は、災害時において応急生活物資を必要とするときは、乙に対し乙の保有する商品の供給について協力を要請することができる。

2 甲は、必要に応じて乙に対して輸送業務について協力を要請することができる。

(応急生活物資)

第3条 甲が乙に要請する応急生活物資の品目は、別表を参考に被害の状況に応じて決定するものとする。

2 乙は、甲から前項に定める種類以外の応急生活物資の要請があったときは、必要に応じて供給を行うものとする。

3 乙は、災害時に供給可能な応急生活物資の品目及びその数量について適切な把握に努め、必要に応じて甲に報告するものとする。

(要請手続)

第4条 甲の乙に対する協力要請手続は、災害時における応急生活物資の供給・輸送業務等要請書（別記第1号様式）により行うものとする。ただし、緊急やむを得ないときは、電話等の方法により行い、後日速やかに文書を送付するものとする。

(連絡責任者)

第5条 連絡責任者は、甲にあつては奥出雲町災害対策本部とし、乙にあつては乙の緊急対策本部事務局担当とする。

2 甲及び乙は連絡体制に支障をきたさないよう、連絡先を毎年度当初に災害時における支援協力に関する基本協定連絡先報告書（別記第3号様式）及び別表（連絡系統図）により報告するものとする。

(要請に基づく乙の措置)

第6条 第2条による要請を受けたときは、乙はその要請事項を実施するための必要な措置をとるとともにその措置の状況を甲に報告するものとする。

(応急生活物資の運搬に係る車両の通行)

第7条 甲は、乙の応急生活物資運搬及び要員派遣に係る車両については、緊急通行車両として通行できるように支援するものとする。

(情報の提供)

第8条 甲は、災害時の支援協力において、乙に対し速やかに輸送業務実施区域の被害状況及び交通規制の情報等を提供する。

(輸送)

第9条 甲は、乙が実施する輸送業務が円滑なものとなるよう、必要な措置を講ずるものとする。

(応急生活物資の受領)

第10条 甲は、甲が指定した場所において、乙及び乙が会員である事業連合（コープCSネット・日本生協連）が輸送した応急生活物資の品目及び数量を確認のうえ、受け取るものとする。

(業務報告)

第11条 乙は、業務終了後速やかに業務内容を災害時における応急生活物資の供給・輸送業務報告書（別記第2号様式）により、甲に報告するものとする。

(費用負担)

第12条 第2条第1項及び同条第2項の規定に基づき乙が供給した物資の対価及び乙が行った輸送等の費用については、甲が負担するものとする。

2 前項に規定する費用は、災害が発生する直前に乙の組合員に供給していた物資の価格を参考に適正な価格を基準とし、災害復旧後において甲乙協議のうえ決定するものとする。

(費用の請求及び支払)

第13条 乙は、業務終了後、前項に定める費用を甲に通知し、甲の確認を受けたのち、費用を請求するものとする。

2 甲は、前項の請求があったときは、その日から起算して30日以内に費用を支払うものとする。ただし、予算措置を必要とする場合は、この限りでない。

(従事者の損害補償)

第14条 第2条第2項に定める業務に従事した乙及び乙が加盟する事業連合（コープCSネット・日本生協連及びその委託先）の従業者等が死亡又はその他の事故が発生したときの補償については、その状況を踏まえ甲と乙が誠実に協議する。

(連絡員の派遣等)

第15条 甲及び乙は、必要に応じて乙の事務所所在地又は甲が設置する災害対策本部に連絡員を派遣することができる。

(ボランティア活動等の支援)

第16条 甲は、災害時に乙が行う生活物資の配布等のボランティア活動を支援する。また、乙が行う平時の減災の取組み等啓発活動についても協力するものとする。

(有効期間)

第17条 この協定の有効期間は、この協定締結の日から、平成26年3月31日までとする。ただし、有効期間満了日の30日前までに甲又は乙から本協定の変更又は終了の申し出がない場合は、当該有効期間満了日の翌日から1年間延長されたものとみなし、以後同様とするものとする。

(協議)

第18条 この協定に定めのない事項及びこの協定に定める事項に疑義が生じた場合は、甲乙協議のうえ決定する。

この協定の締結を証するため、本書2通を作成し、甲乙記名押印のうえ、各自1通を保有するものとする。

平成25年11月25日

甲 島根県仁多郡奥出雲町三成358番地1
奥出雲町

代表者 奥出雲町長

井上勝博



乙 島根県松江市西津田一丁目10-40
生活協同組合しまね

理事長

安井光夫



別表（第3条関係）

供給要請対象物資一覧

品目	主な商品
食糧・食料品	主食品、水、飲料、加工食品、缶詰、調味料、弁当等
生活必需品	食器類、箸、やかん、鍋、ラップフィルム、タオル、石けん、ティッシュペーパー、紙おむつ、生理用品、歯ブラシ、歯磨き剤、電池、ろうそく、マッチ、肌着、靴下、布団、毛布等
その他	組合員からの拠出品

第1号様式（第4条関係）

指令第 号
年 月 日

生活協同組合しまね 様

奥出雲町長

災害時における応急生活物資の供給・輸送業務等要請書

「災害時における応急生活物資供給等支援協力に関する基本協定」に基づき、災害応急対策に対する物資の供給協力について、下記のとおり要請します。

記

納入又は引き渡し又は品目・数量	食糧・食料品	品名	数量
	生活必需品	品名	数量
納入又は引渡日	納入・引渡し 年 月 日 時		
納入又は引渡場所	納入・引渡し（場所 ）		
その他			

第2号様式（第11条関係）

指令第 号
年 月 日

奥出雲町長 様

生活協同組合しまね

災害時における応急生活物資の供給・輸送業務等報告書

「災害時における応急生活物資供給等支援協力に関する基本協定」に基づき、災害応急対策に対する物資の供給協力について、下記のとおり報告します。

記

納入又は引き渡し又は品目・数量	食糧・食料品	品名	数量
	生活必需品	品名	数量
納入又は引渡日	納入・引渡し 年 月 日 時		
納入又は引渡場所	納入・引渡し（場所 ）		
その他			

第3号様式（第5条関係）

第 号
年 月 日

災害時における応急生活物資供給等支援協力に関する基本協定連絡先報告書

「災害時における応急生活物資供給等支援協力に関する基本協定」に基づき、連絡先等について、下記のとおり報告します。

記

順位	担当者	電話	ファックス
1			
2			
3			

【連絡系統図】(第5条関係)

奥出雲町	
勤務日・勤務時間内	休日・夜間
総務部危機管理室 TEL : FAX: E-mail:	① ② ③
災害対策本部 ※本部を設置した場合 TEL : FAX: E-mail:	

※気象警報等が発表されているときは、危機管理室職員は必ず配置しています。



生活協同組合しまね	
勤務日・勤務時間内	休日・夜間
役職 : 氏名 TEL : FAX: E-mail:	役職 : 氏名 ① TEL : FAX: E-mail:
※休日・夜間について、①から③は連絡する順を表しています。 よって、①の方に連絡がつけば、②・③の方には連絡いたしません。	役職 : 氏名 ② TEL : FAX: E-mail:
	役職 : 氏名 ③ TEL : FAX: E-mail:

災害時における連絡体制および協力体制に関する取扱い

奥出雲町（以下「甲」という。）と中国電力株式会社出雲営業所（以下「乙」という。）は、災害時の円滑な連絡体制および協力体制の確立を図ることを目的として次のとおり確認する。

（連絡）

第 1 条 乙は、甲に対し、次に掲げる事項について、適時、「災害時における奥出雲町と中国電力（株）出雲営業所との連絡体制図」に基づき、情報提供するものとする。

- (1) 停電発生時刻
- (2) 停電発生地域
- (3) 停電発生戸数
- (4) 停電復旧見込み
- (5) 停電原因
- (6) 停電復旧時刻

（協力）

第 2 条 甲は、停電に関し、次に掲げる乙からの協力要請内容に対して、適宜、協力するものとする。

- (1) 広報車による住民への周知
- (2) 防災無線、有線放送、自治会等を活用した住民への周知（台風等災害発生前の広報含む）
- (3) 公民館等への掲示物等の設置場所の提供
- (4) 避難所へ避難された住民への周知
- (5) 住民からの問い合わせ対応
- (6) 道路等の被災・復旧状況の情報提供

（連携）

第 3 条 甲は、次に掲げる乙からの要請事項に関して、連携をとり、対応するものとする。

- (1) 土砂崩れ、倒木等による道路復旧
- (2) 除雪対応状況の情報提供
- (3) 電力復旧に必要な箇所の優先的な除雪

（要員派遣）

第 4 条 大規模災害が発生した場合、甲から要請され乙が派遣すべきと判断した場合に、乙は甲へ要員派遣を行うものとする。

派遣要員の役割は、停電状況・復旧状況等の甲への情報提供および道路等の被災・復旧状況の甲からの情報収集とする。

(防災訓練)

第5条 甲および乙は、災害対策を円滑に推進するため、甲または乙の実施する防災訓練への参加の要請があれば可能な限り参加するものとする。

また、連絡・協力体制の運用に関して双方の認識を確認するため、甲と乙の関係部署による打合せの場を年1回（原則として毎年5月）開催する。

(取扱いの変更)

第6条 この取扱いに定める事項につき、変更すべき事由が生じたときは、甲および乙は、いずれからもその変更を申し出ることができる。この場合において、甲および乙は、誠意をもって協議するものとする。

(運用)

第7条 この取扱いの実施に必要な細目については、甲および乙が協議の上、別に定めるものとする。

(その他)

第8条 この取扱いに定めた事項について疑義を生じたとき、または定めのない事項については、甲および乙が協議して定めるものとする。

平成 23年 10月 2日

甲 仁多郡奥出雲町三成358-1

奥出雲町

町長 井上勝博



乙 出雲市小山町225番地

中国電力株式会社 出雲営業所

所長 小寺洋一



災害時における連絡体制および協力体制に関する取扱いの実施要綱

奥出雲町（以下「甲」という。）と中国電力株式会社出雲営業所（以下「乙」という。）は、災害時における連絡体制および協力体制に関する取扱い（以下「取扱い」という。）第7条の規定に基づき、取扱いの施行に関する必要な細目を定める。

（連絡体制）

第1条 乙が社内の警戒体制もしくは非常体制に入った時点で、甲と乙は、相互連絡体制を整える。

（連絡方法）

第2条 甲と乙の相互連絡は専用の直通電話およびファクシミリによるものとする。
電話不通時には携帯電話により連絡をとるものとする。

（経費の負担）

第3条 第2条に定める電話等の設置および運用に要する費用は、甲および乙それぞれの負担において行うものとする。

（連絡時期および連絡内容）

第4条 停電発生時には、別に定める停電情報連絡票により、停電発生時刻、停電発生地域、停電発生戸数、停電復旧見込み、停電原因、停電復旧時刻を、原則として毎正時または必要の都度、連絡するものとする。

（連絡体制の解除）

第5条 乙の社内警戒体制もしくは非常体制が解除された時点で、甲と乙は、相互連絡体制を解除する。

（その他）

第6条 この要綱に定めた事項について疑義を生じたとき、または定めのない事項については、甲および乙が協議して定めるものとする。

平成27年10月21日

甲 仁多郡奥出雲町三成358-1

奥出雲町

町長 井上勝博



乙 出雲市小山町225番地

中国電力株式会社 出雲営業所

所長 小寺洋一



災害時における奥出雲町と中国電力㈱出雲営業所との連絡体制図

平成28年6月9日
奥出雲町(主管:総務課)
中国電力㈱出雲営業所(主管:お客さまサービス課)

災害時における奥出雲町と中国電力(株)出雲営業所との連絡については、以下の体制図を参考に適切な停電情報等の提供に努める。なお、本体制図は、お客さま(町民の皆さま)に対し、災害による停電発生時の迅速・確実な情報提供および速やかな電力復旧を行うための連携強化を目的に定めた。
なお、消防本部からの火災関連情報、中国電力㈱からの停電に対する住民周知の依頼については通常時も同様の取扱いとする。

1. 協議・連絡ルートと内容

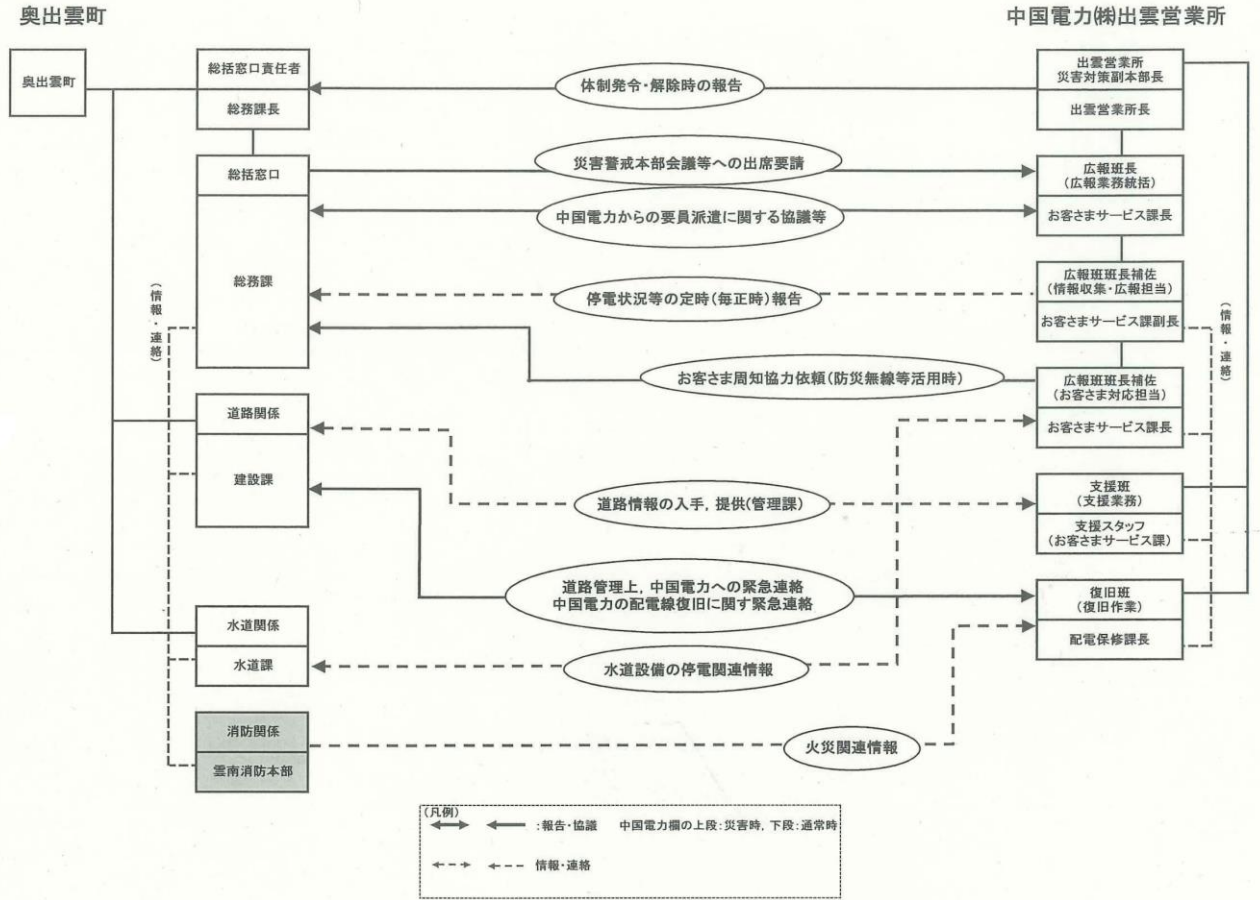

連絡先

【奥出雲町】

関係箇所	電話番号	FAX
奥出雲町 総務課	0854-54-2505	0854-54-1229
建設課	0854-52-2675	0854-52-2377
水道課	0854-52-2676	0854-52-0533

【中国電力㈱出雲営業所】

関係箇所	電話番号	FAX	窓口担当
広報班	080-5239-0452	0853-21-6116	お客さまサービス課
支援班	0853-21-6135	0853-21-6116	お客さまサービス課
復旧班	0853-21-6144	0853-21-6146	配電保修課

【参考】

雲南消防本部	0854-40-0119	0854-42-2444
--------	--------------	--------------

【参考】

岡山カスタマーセンター	0120-311-950	—
-------------	--------------	---



災害発生時における奥出雲町と奥出雲町内の郵便局の協力に関する協定

島根県奥出雲町(以下「甲」という)と日本郵便株式会社奥出雲町内の郵便局及び松江中央郵便局(以下「乙」という)は、奥出雲町内に発生した地震その他による災害時において、甲及び乙が相互に協力し、必要な対応を円滑に遂行するために次のとおり協定する。

(定義)

第1条 この協定において、「災害」とは、災害対策基本法(昭和36年法律第223号)

第2条第1号に定める被害をいう。

(協力要請)

第2条 甲及び乙は、奥出雲町内に災害が発生し、次の事項について必要が生じた場合には、相互に協力を要請することができる。

(1) 緊急車両等としての車両の提供(車両を所有する場合に限る。ただし、郵便配達用車両は除く。)

(2) 甲又は乙が収集した被災者の避難所開設状況及び被災者の同意の上で作成した避難先リスト等の情報の相互提供

(3) 郵便局ネットワークを活用した広報活動

(4) 災害救助法適用時における郵便業務に係る災害特別事務取扱及び援護対策

ア 被災者に対する郵便葉書等の無償交付

イ 被災者が差し出す郵便物の料金免除

ウ 被災地宛て救助用郵便物等の料金免除

エ 被災地宛て寄付金を内容とする郵便物の料金免除

(5) 乙が郵便物の配達等の業務中に発見した道路等の損傷状況の甲への情報提供

(6) 避難所における臨時の郵便差出箱の設置及び郵便局社員による郵便物の取集・交付等並びにこれらを確実にを行うための必要な事項(避難者情報確認シート(避難先届)又は転居届の配布・回収を含む。)

(7) 株式会社ゆうちょ銀行の非常払及び株式会社かんぽ生命保険の非常取扱い

(8) 前各号に掲げるもののほか、要請のあったもののうち協力できる事項

(協力の実施)

第3条 甲及び乙は、前条の規定により要請を受けたときは、その緊急性に鑑み、業務に支障のない範囲内において協力するものとする。

(経費の負担)

第4条 第2条に規定する協力要請に対して、協力した者が要した経費については、法令その他に別段の定めがあるものを除くほか、適正な方法により算出した金額を、要請した者が負担する。

2 前項の規定により、負担すべき金額は、適正な方法により算出するものとし、甲乙協議の上、決定するものとする。

(災害情報連絡体制の整備)

第5条 甲及び乙は、安否情報等の連絡体制を整備するため、その方策について協議するものとする。

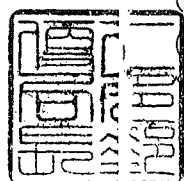

(情報の交換)

第6条 甲及び乙は、相互の防災計画の状況、協力要請事項に関し、必要に応じて情報交換を行う。

(連絡責任者)

第7条 この協定に関する連絡責任者は、甲にあつては奥出雲町総務課長、乙にあつては仁多郵便局長とする。

(協議)

第8条 この協定に定めのない事項及びこの協定に関し疑義が生じた場合は、甲乙両者で協議し決定する。

(有効期間)

第9条 この協定の有効期間は、締結日から平成30年3月31日までとする。ただし、有効期間満了の1か月前までに、甲又は乙から書面による解約の申し出がないときは、当該有効満了の日の翌日から起算して1年間、この協定を更新するものとし、以後も同様とする。

この協定の締結を証するため、本書2通を作成し、甲乙双方が押印の上、各自1通を保有する。

平成29年 7月 28日

甲 仁多郡奥出雲町三成 358-1 番地
仁多郡奥出雲町
奥出雲町長 勝田 康則



乙 奥出雲町内の郵便局
代表者
仁多郡奥出雲町三成 407-4 番地
日本郵便株式会社 仁多郵便局
局長 恩田 博

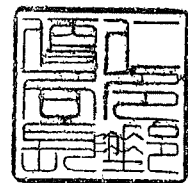

松江市東朝日町 138 番地
日本郵便株式会社 松江中央郵便局
局長 米今 隆祐



地域における協力に関する協定

島根県奥出雲町（以下「甲」という。）と日本郵便株式会社奥出雲町内の郵便局及び松江中央郵便局（以下「乙」という。）とは、地域における協力について、次のとおり協定を締結する。

（目的）

第1条 この協定は、住民が安心して暮らせる地域社会づくりに資するための甲乙間の協力に関し必要な事項を定めることを目的とする。

（協力の内容）

第2条 協力内容は次の各号のとおりとし、いずれも業務に支障のない範囲で行うものとする。

乙は、奥出雲町内における業務中、次に掲げる場合には、業務に支障のない範囲で甲に情報（乙の守秘義務に係るものを除く。以下同じ。）を提供する。

なお、緊急を要する場合には、直接消防又は警察等の関係機関に通報するものとする。

- (1) 高齢者、障がい者、子ども等その他の甲の住民等の何らかの異変に気付いた場合
- (2) 道路の異状を発見した場合
- (3) 不法投棄が疑われる廃棄物等が発見した場合

2 前項の規定により乙が情報を提供した場合において、甲は、その個別の事実を関係機関を除く第三者に開示しないものとする。

（免責）

第3条 乙は、前条第1項の規定による情報の提供をした場合及び提供しなかった場合のいずれにおいても、その責任を負わないものとする。

（有効期間）

第4条 本協定の有効期間は、締結日から平成30年3月31日までとする。ただし、有効期間満了の1か月前までに、甲及び乙のいずれからも申出がない場合は、当該期間満了の日の翌日から起算して1年間、この協定を更新するものとし、以後もまた同様とする。

（その他）

第5条 この協定に定めのない事項又はこの協定の解釈に関する疑義が生じた場合には、甲及び乙が協議の上、これを決定するものとする。

この協定を証するため、本書2通を作成し、甲乙記名押印の上、各1通を保有するものとする。

平成29年 7月 28日

甲 仁多郡奥出雲町三成 358-1 番地
 仁多郡奥出雲町
 奥出雲町長 勝田 康



乙 奥出雲町内郵便局代表
 仁多郡奥出雲町三成 407-4 番地
 日本郵便株式会社 仁多郵便局
 局長 恩田 博

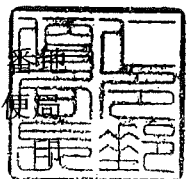

松江市東朝日町 138 番地

日本郵便株式会社 松江中央郵便局
 局長 米今 隆社



奥出雲町福祉避難所一覧

No.	施設名	住所	電話番号	情報番号	収容人数
1	あいコミュニティセンター	下阿井355-1	56-0100	61-0100	60

応急仮設住宅建設候補地調書

調書番号：1

①基本情報		
項目	内容	備考
市町村名	奥出雲町	
地名地番	稲原2374	土地台帳、課税台帳
敷地面積	[24000]㎡	土地台帳、課税台帳、図上計測
想定建設戸数	[200]戸(駐車場 []%確保) 6坪(1DK) [50]戸 9坪(2DK) [120]戸 12坪(3K) [30]戸	配置計画図の作成結果
想定利用者数	[675]人	6坪1DK []戸×1.5人 9坪(2DK) []戸×3.5人 12坪(3K) []戸×6人
配置計画図の有無	有 <input checked="" type="radio"/> 無 <input type="radio"/>	配置計画図の作成結果
土地所有者名	国有地・県有地・ <u>市町村有地</u> ・民有地 [建設課]	土地台帳、課税台帳 (公有地の場合は管理部局も記載)
(民有地の場合)	名義： []	名義：課税台帳
	協定書等の契約：有・無	
	契約条件：有償・無償	
	2年以上の使用：可・否 可の場合の借用期間： []年	
(農地の場合) 転用手続きの有無	要・不要	農業部局に確認
必要な施設	集会所・談話室・福祉仮設住宅・サポートセンター ・受水槽・浄化槽・ <u>ゴミ置き場</u> ・その他 []	想定される必要な施設を全て○で囲む
配置図	緯度： [] / 経度： []	
(配置図)		

②周辺環境の状況			
項目	内容	備考	
安全性	災害での被害想定区域	<input checked="" type="radio"/> 区域内・ <input type="radio"/> 区域外 [土砂災害]	洪水・内水・高潮・津波・土砂災害・火山等 カッコ内は災害の種類を記入
	資材搬入経路	[7] ~ [8] m	幹線道路からの道路幅員
	土砂災害警戒区域の指定	<input checked="" type="radio"/> 有・ <input type="radio"/> 無	
	急傾斜地崩壊危険区域の指定	<input checked="" type="radio"/> 有・ <input type="radio"/> 無	
	崖地の有無	<input checked="" type="radio"/> 有・ <input type="radio"/> 無	隣接地における崖地
	危険物	有・ <input checked="" type="radio"/> 無	ガスタンク・危険物倉庫等近隣にないか
	その他		
住環境	悪臭、振動、騒音（鉄道・幹線道路）	<input checked="" type="radio"/> 良・ <input type="radio"/> 不良	
	日当たり	<input checked="" type="radio"/> 良・ <input type="radio"/> 不良	
	夜間の敷地までの経路	良・ <input checked="" type="radio"/> 不良	夜間街路灯の状況
	その他		
利便性	駅・バス停までの徒歩での所要時間	約 [0.5] km [10] 分	最寄バス停
	電車・バス	<input checked="" type="radio"/> 有・ <input type="radio"/> 無 1日運行本数 [] 本	汽車10本、最寄バス停7本（平日）
	医療施設	<input checked="" type="radio"/> 有・ <input type="radio"/> 無 有の場合は [1.5] km	
	商店街・スーパーマーケット	<input checked="" type="radio"/> 有・ <input type="radio"/> 無 有の場合は [0.7] km	
	公民館、郵便局、学校など	<input checked="" type="radio"/> 有・ <input type="radio"/> 無 有の場合は [] km	公民館・郵便局・小学校1.5km、中学校0.5km
	その他		
③敷地の状況			
項目	内容	備考	
敷地造成等	地盤の状況		
	木杭で対応できる地盤か	<input checked="" type="radio"/> 対応可・ <input type="radio"/> 対応不可	
	敷地の地盤強度	<input checked="" type="radio"/> 良・ <input type="radio"/> 不良	埋立地でないか等
	敷地境界	<input checked="" type="radio"/> 明確・ <input type="radio"/> 不明確	杭等で明確になっているか
	敷地の高低差	有・ <input checked="" type="radio"/> 無	法面・擁壁の状況
	前面道路と敷地との高低差	[0] m	
	敷地の排水状況（雨水排水等）	<input checked="" type="radio"/> 良・ <input type="radio"/> 悪	
	積雪への対応	必要・ <input checked="" type="radio"/> 不要	
	その他		
ライフライン	上水道	<input checked="" type="radio"/> 有・ <input type="radio"/> 無	
	下水道	<input checked="" type="radio"/> 有・ <input type="radio"/> 無	
	浄化槽放流先（下水道がない場合）	有・ <input type="radio"/> 無	
	ガス	有・ <input checked="" type="radio"/> 無	
	LPG	LPG供給事業者の <input checked="" type="radio"/> 有・ <input type="radio"/> 無	
	電気のための電柱	<input checked="" type="radio"/> 有・ <input type="radio"/> 無 (ない場合) 電柱からの距離 [] m 最寄りの電柱番号 []	
	高圧・低圧	高圧・低圧	
	消防水利	消火栓・防火水槽・ <input checked="" type="radio"/> その他 [プール] ・ <input type="radio"/> 無 (ない場合) 代替機能 []	
	電話のための電柱	<input checked="" type="radio"/> 有・ <input type="radio"/> 無 (ない場合) 電柱からの距離 [] m 最寄りの電柱番号 []	
	ケーブルテレビ	<input checked="" type="radio"/> 有・ <input type="radio"/> 無	
	テレビ（地上デジタル）の受信状況	<input checked="" type="radio"/> 可・ <input type="radio"/> 不可	
	テレビ（衛星放送）の受信状況	<input checked="" type="radio"/> 可・ <input type="radio"/> 不可	
	難視聴地域	内・ <input checked="" type="radio"/> 外	
	その他		

奥出雲町雪崩危険箇所

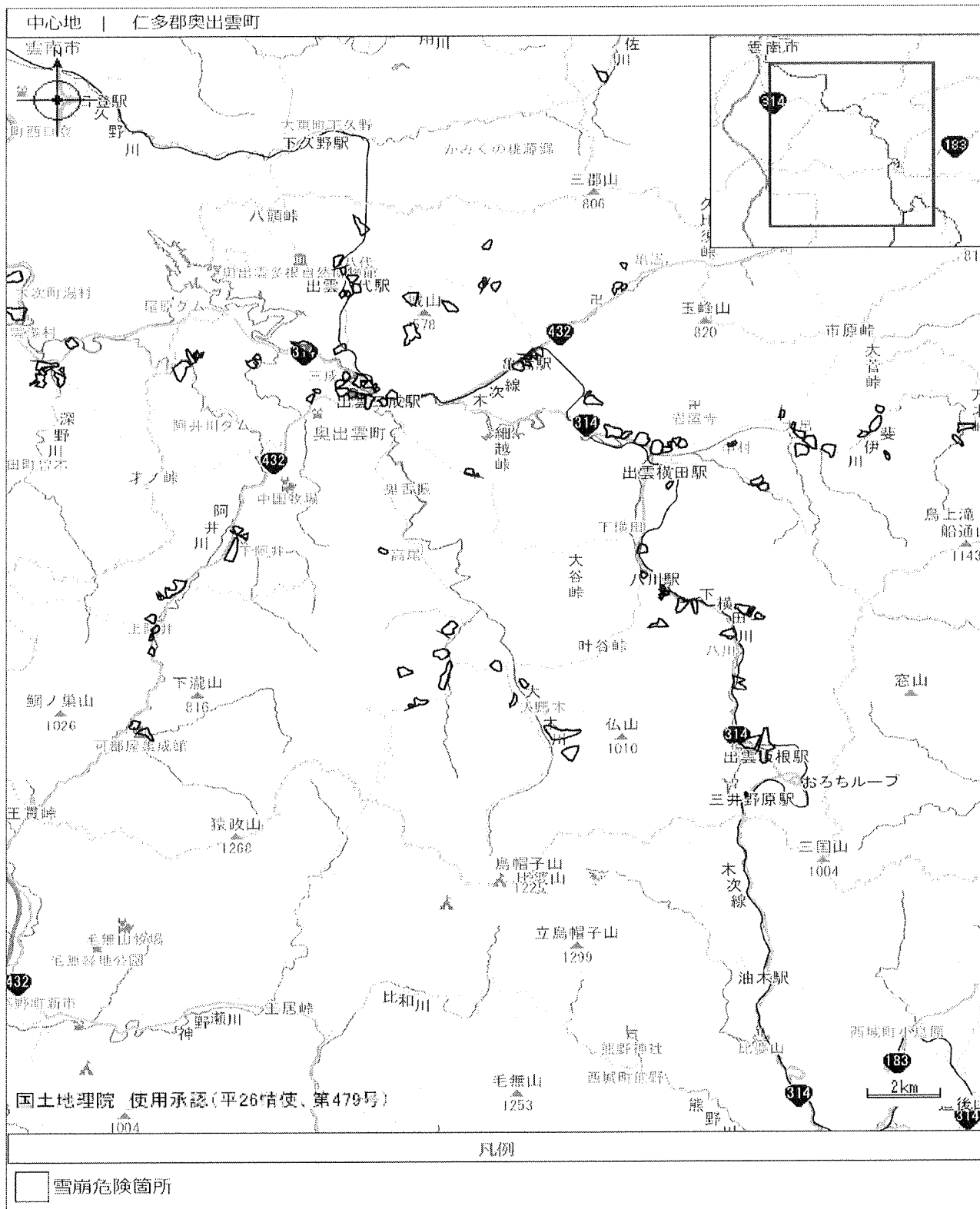

※ 最新の危険箇所指定状況は、島根県砂防課ホームページにて公開されています。
 (http://www.pref.shimane.lg.jp/infra/river/sabo/saigai/nadare_kikenkasho.html)