

江津の“今”と“未来”を伝える広報紙



か わ ら ば ん ら



元気! 勇気! 感動! ごうつ



特集 歩いて分かる魅力がある
～町歩きのスズメ～

いいことあるよ!



特集

歩いて分かる 魅力がある

～町歩きのススメ～

皆さん、歩いていますか？

車社会の現代では、ちょっと近くに行くのにも、つつい車を使ってしまいがちです。

実は、乗り物で移動することで、大切なものを見落としているかもしれませんよ。

町歩きをしてはいかがでしょうか？ 普段見慣れたわが町も、歩いて分かる魅力がありますよ。

(特集7ページまで)

2 特集 歩いて分かる
魅力がある
～町歩きのススメ～

8 “地域コミュニティ”への
疑問と回答

12 健康&すくすく

15 言葉の「くすり」

16 ごうつかレンダー
(抜き取ってご使用ください)

18 エコ通信

19 広報担当のカメラから

市政のお知らせ

20 後期高齢者医療 広域圏だより
参議院議員選挙
赤瓦・景観 農地賃借料
自衛官募集 税務職員募集
ケーブルテレビ視聴

23 図書館においでよ!

情報ポケット

24 お知らせ
制度・相談
募集
催し
くらしの広場

30 小夏の日本イロハ感想記
年金だより

31 夏のイベント情報

32 蔵出し写真館



江戸時代に作られた石の橋。今も現役で自動車も通ります。



江戸時代の9号線、土床坂。当時と同じ石畳が今も。



住宅地の近くに残っていた登り窯跡。なんと10段以上!



旧江津町役場には、昭和47年豪雨災害の傷跡が。



江戸時代の江の川河口周辺の絵図を見せる梅木さん。当時と今の違いはどこにあるかな？



明治時代に作られた日本町郵便局。教会を参考に建てられたと聞いて、児童たちも「へえー」と感心。

郷田小で 親子による 江津本町 町歩き

学校の周りには 宝物がある

6月7日、親子で一緒にふるさとのよさを確かめる授業が、郷田小学校でありました。7つに分かれたグループのうちの一つが、江津本町の町歩きを体験しました。

「この町には、たくさん宝物があります。みんなの近くにあるのだけど、近すぎて見落としているかもしれないよ」。こう語るのは、説明役を務めた江津市教育委員会総括主任の梅木茂雄さん。どんな魅力が待っているのでしょうか？

歩いていくと、昔の本町の息吹が、次々と現れます。児童たちは江戸時代に作られた石橋が今も使われていて、自動車が通っても平気だと聞いてびっくり。旧本町郵便局では、明治時代に教会をモデルに作られた建物の色彩に胸を躍らせ、旧江津町役場では水害の傷跡を確かめました。

本町のほかでも「町歩き」



6月2日には跡市地区で歴史散策があり、36村を束ねる庄屋だった澤津家跡や阿刀城址を訪ねました。

有福温泉で開催された「有福ぶらりまち歩き」では、元芸者置屋などを訪れ、芸者のかつらをかぶる体験も。



【右ページの写真】1.「ここ山辺神社には、長州軍の弾薬庫が移築されていました」。黒川さん（右）の説明を食い入るように聞く町歩きツアー参加者たち 2. 江津本町に残る、この地で亡くなった長州藩士の墓 3. 山辺神社には、毛利家の家紋入りの瓦が残っている 4. 「ぶらり」では、長州軍の足跡をたどるシールラリーが開催された 5. 「ぶらり」に出現した長州軍兵士。扮しているのはボランティアの女子大生。



町歩きで知る幕末ロマン

郷田小の子どもたちが歩いた江津本町。江戸時代に天領だったこの地には、幕末に長州藩が陣を置きました。今も残る幕末ロマンとは？

慶応2年（1866年）にぼつ発した第2次長州征伐。石州口の戦いで大勝した長州藩は勢いに乗り浜田城を占領、さらに天領（幕府直轄地）である大森代官領も支配下に置きました。これにより同年7月、長州藩は天領だった江津本町に450人の兵で進駐し、陣を設置しました。その中には、軍略家として名高い大村益次郎も名を連ねていました。翌年3月には兵士たちが生活する陣屋を新築。兵舎や武器庫などのほか、浴場や理髪所なども設けたといわれています。現在、その地は「陣屋」と呼ばれています。

今も残る長州の面影

「長州軍の滞在は3年4カ月に及びました。退去するにあたり、建物などは売却され、浜田中学校（現・浜田高校）の校舎などにあてられました。それでも、この地には長州軍が滞在したことを示すものが多く残っています。5月と6月に、4回開催された町歩きツアー「陣屋幕末ロマン」で、案内役を務めた黒川聡さん（本町地区歴史建造物を活かしたまちづくり推進協議会会長）は参加者に語りかけます。山辺神社には、陣屋に用いら

れた瓦が残っていました。見ると長州藩主・毛利家の家紋「一文字に三つ星」が刻まれています。

命を落とした長州藩士

本町の集落の間に横たわる小山。上りきったところに、古い墓碑が並んでいました。『慶応二年十一月晦日没』などと刻まれています。「この地で亡くなった長州藩の兵士の墓地です。ここには5人の藩士が眠っています。故郷から遠く離れた江津の地で、彼らは病にかかり、命を落としたといえます。感染防止の必要もあり、山の上に埋葬したのではないのでしょうか。黒川さんの説明を聞き、町歩きの参加者は墓碑に手を合わせました。

参加者も地元の人も

約1時間30分の町歩きが終わると、参加者たちはすっかり本町と長州藩の物語に魅了された様子。黒川さんとも会話を花を咲かせていました。ご主人と2人で参加した羽山ひとみさん（浜田市）は「大村益次郎など、知っている名前が出たことで、幕末の本町にぐっと興味がわきました。地元の人に案内されることで、自分た

ちだけでは行けないところにも足を運べるのがうれしかったです」と笑顔で話しました。地元の人にとって、町歩きツアーを通じた影響はどのようなものでしょう？「自分たちが住んでいる町の歴史に、以前よりも関心が出てきました。人に伝えることで、自分たちの足元を見直すことにもなっていると思います」。黒川さんはその効果を語りました。

ゲーム感覚で歴史を知る

5月19日に江津本町で開催された恒例の町歩きイベント「ぶらり」。幕末をテーマにした今回は、長州藩ゆかりの場所を歩いて回り、シールを集めて台紙に張るラリーが行われました。小雨が降るあいにくの天候にもかかわらず、参加者は町の中をてくてく。シールを見つけたら「あった！」とにっこり笑顔。ゲーム感覚で幕末の物語を知っていました。

日本の歴史の中でも一大転換点となった幕末・明治維新。その息吹は、私たちが住むこの町からも感じ取ることができます。

町歩きで健康に！

町の魅力を見つけることが町歩きの最大の魅力ですが、他にもいいことがあります。歩くことは、体を動かすということ。健康にも役立つのです。

歩くことで、体にはどのような効果があるのでしょうか？酸素を取り込みながら運動をするので、脂肪を燃焼させ、肥満予防に役立ちます。また、血液循環が良くなり、細胞に酸素や栄養が送られるため、若さを保てます。さらに、足腰の筋肉が適度に鍛えられ、腰痛予防や脚力の強化にもつながります。町の良さを見つげながら、自身の健康にも役立てる。素敵なことだと思いませんか？

元気出して
いこー！



健康につながるためには、歩く速さと歩幅が大切です。ゆっくりすぎると効果が少なく、速すぎると体に負担がかかりすぎます。「やや速く歩く」ことが大切です。歩幅は、身長45～50%程度（身長160cmなら、72～80cm程度）を目安にしましょう。歩幅を意識することで、運動量も高まります。

ただ、歩く上で大切なのは、無理をしないことです。ご高齢の人は特にそうですが、普段運動をしていない人がいきなり何十分も歩くと、思わぬ身体の支障をきたすことがあります。短い時間から始めて、徐々に時間と距離を伸ばしていきましょう。歩く前後のストレッチもお忘れなく。

マナーを守って町歩き

町歩きをする上で気をつけておきたいのがマナーです。時として住居のそばを通ることもあるだけに、失礼なく、誰もが楽しめるようにしておきたいものです。

◆あいさつはきちんと



当然のことですが、町歩きをしていると、地元の人たちと出会うことになります。まずは、あいさつをきちんとしましょう。そうすれば、笑顔で受け入れてもらえるはずです。

◆人の敷地に勝手に入らない



これもまた当然のことですが、珍しいものがあるからといって、勝手に人の敷地の中に入ってははいけません。

魅力は足元にある



古い石畳の土床坂。江戸時代に山陰道として整備された歴史を知れば知るほど魅力が増します。

「身近なところに興味深いものがあることが、町歩きを通じて分かりました。」「案内してもらったことで、知ることができたものが多くありました。5月から6月にかけて、江津本町など市内各地で開催された町歩き。自ら歩き、案内役の話を聞くことで、新たな発見があったようです。また、町歩きを開催した地域の皆さんにとっても、自分たちの足元を見直すいい機会になりました。」

4～5ページで紹介した「陣屋幕末ロマン」と「有福ぶらりまち歩き」は、地域遊びイベント『いわみん』の一つとして開催されました。

『いわみん』は、5月から6月にかけて、江津、浜田、川本の2市1町で開

催。町歩きだけでなく坐禅体験、機織り体験、農業体験など29のプログラムが約70回以上催されました。『いわみん』のコンセプトは、地域の人が地域で楽しむということ。参加者からは多くの笑顔をいただきました。魅力は私たちの足元にあるのです。企画したイワミノチカラ代表の伊藤康丈さんは強調します。

皆さんが住んでいる町は、どんなところですか？知っているつもりでも、まだまだ知らないことがたくさんあるかもしれません。まずは歩いてみてはいかがでしょうか。できれば、詳しく知る人に話を聞きながら。身近なところから、新たな魅力が見つかるはずです。

「何もない」ことは絶対がない



地域遊びイベント「いわみん」を企画した「イワミノチカラ」代表 伊藤 康丈さん

1年前に、ふるさと江津へUターンしました。『いわみん』の企画を通じて、ここには色々な宝があり、地域のことを何とかしたい、面白いことをしたいと行動する人が多くいることを知りました。江津が、石見が「何もない」なんてことは、絶対にありません。『いわみん』に参加した皆さんにも、そのことが分かってもらえたのではないのでしょうか。

“地域コミュニティ”への疑問と回答

自助、公助、共助そして近助で支え合うまちづくり ～ “地域コミュニティ”への取り組み～②

【お問い合わせ】
政策企画課地域振興係
(内線 1317・1318)

本市では、助け合いや支え合いによって守られてきた伝統行事や共同作業など、旧来の暮らしが守れなくなってきている現状があり、近い将来には自治会や公民館等を中心とする地域自治の仕組みでは対応できなくなることも見込まれます。このため、今までどおりの地域自治が実現できる仕組みとして “地域コミュニティ”の結成を促進します。

地域コミュニティに関する江津市の 主な考え方（指針）

地域コミュニティの取り組みをより効果的に推進できるように、平成 29 年度までに市内公民館を地域コミュニティセンターに移行します

公民館は社会教育法に規定された教育施設であり、その利用には一定の制限も存在します。このため、地域コミュニティの取り組みが自由に発想され、実行されることを期待して、前述の制限が生じないようにすることを目的としています。また、地域コミュニティ組織の拠点施設として一体的な活用が図られるように、将来的にはセンター管理を地域コミュニティに委託することも検討しています。

行政と地域の “協働”を進めます

これからの江津市では、限られた財源とマンパワーを有効に活用し、最大限の効果を生み出すためには、地域と行政がお互いに補完し合いながら各種の事業や取り組みを進めていくことが必要となります。

そのためには市においても考え方や業務手法を新たにしていける必要があります。

少子高齢化が進むなかにあっても地域社会を継続的に運営できる自治力の高い組織「地域コミュニティ」の組織化を推進します

少子高齢化により、近い将来には現行の地域自治組織の継続は困難になることが見込まれます。また、高齢者福祉や子育て環境整備、防犯防災の取り組み、もとより担い手の確保や育成などが新たな地域課題として顕在化しています。

このため、連合自治会の範囲を基準として地域住民の皆様による新たな地域自治の仕組みづくりを促進します。

地域コミュニティの取り組みをサポートする体制を整備します

市では、地域コミュニティの事業予算として活用できる交付金制度を構築しています。また、組織運営に必要な経費を別に交付できるように新たな制度の検討も進めています。

『地域コミュニティ』に対する 疑問や質問にお答えします

これまでに実施した説明会等でお寄せいただきました地域コミュニティ事業に対するご質問や疑問とそれに対する回答をお知らせします。

Q 公民館と地域コミュニティの違いは？

A 地域コミュニティは、公民館等で従来行ってきた地域活動と新たな地域課題にも対応できる組織です。

Q 地域コミュニティセンターになったら管理運営は地元が全部行うようになるのでしょうか・・・

A 現在、センターの管理を地元地域コミュニティ組織にお願いすることを検討中です。ただし、これは維持・管理等の必要経費をお支払いしたうえで、より効果的な運営を目指す「指定管理者制度」という手法によるものです。市が管理を放棄して地域コミュニティ組織に負担をかける、というものではありません。

Q 公民館も地域の各団体も十分な活動ができています。地域コミュニティに変える必要はないのでは？

A 現在十分な活動をされている地域であっても、将来（10年後、20年後・・・）も同じように地域活動・地域運営を行うことを考えた場合には様々な課題が考えられます。地域の将来について多くの住民の皆様が集い、意見を交換し、準備していくことができる場として地域コミュニティ制度をご活用いただきたいと考えております。

Q 公民館が地域コミュニティセンターになった場合、公民館長・公民館主事はどうなる？

A 公民館をセンター化した場合、館長・主事に代わって、施設の責任者であるセンター長と管理事務を担当する地域マネージャーを配置します。雇用は、これまでと同様に市が行います。なお、センター長と地域マネージャーの勤務方法や賃金等については現在検討中です。

Q 地域コミュニティセンターの管理は10年後には地元負担になるのか？

A 地域コミュニティセンターは市の施設です。よって、公民館からの移行後も引き続き市が管理します。なお、事業予算として各地域コミュニティに交付する「実践事業交付金」の交付期間は「10年間」を限度として定めています。地域コミュニティセンターの管理は継続されます。



A 公民館施設の名前は「地域コミュニティセンター」になりますが、建物は今までどおり残ります。名前の変更に合わせて施設の目的も拡大しますので、公民館の建物をより多くの活動に利用できるようになります。

Q 公民館はなくなるの？

A 公民館施設の名前は「地域コミュニティセンター」になりますが、建物は今までどおり残ります。名前の変更に合わせて施設の目的も拡大しますので、公民館の建物をより多くの活動に利用できるようになります。



地域コミュニティで、ぼくたちの町はどう変わるんだろう？



Q 地域コミュニティができる
と地域にある既存の団体は
なくなるのか？

A 地域コミュニティは対象地域
全体を網羅するものでなくてはな
りませんが、あくまでも任意団体で
す。地域の各種団体等の存続に影
響するものではありません。

ただし、今後人口減少が進み、団
体の担い手確保が困難な状況に陥
ることがあれば、その団体の活
動を地域コミュニティが代わりに
実施するということは考えられま
す。

Q 地域コミュニティができる
と、各種団体への市からの
補助金や委託事業が無くな
るといふのは本当？

A 市から地域の団体等への補助
金・交付金・委託事業等について
は、これまでどおり各団体等に直接
交付等することとします。

ただし、地域の都合により、既存
団体による受託等が困難な場合も
考えられます。このため、地域の既
存団体から地域コミュニティ組織
に事業等対象団体を変更すること
が可能となるように制度を準備中
です。

Q 市から地域コミュニティへ
の財政的な援助は10年で
なくなる？
11年後からは、地域コミュ
ニティの運営のために住民
の財政的な負担が必要にな
るのか？

A 事業予算として交付する「実
践事業交付金は10年間で交付期限
としていますが、組織運営に必要な
事務経費等を継続的に交付できる
制度（「一括交付金制度」）の創
設を検討しています。

Q 地域コミュニティでは必ず
収益活動をしなさいといけ
ないのか？

A 収益活動は、必ず行うべきもの
ではありません。必要に応じて取
り組んでいただくことと考えてい
ます。ただし、組織づくりの段階で
は、先に住民参加の促進や課題の抽
出に取り組んでいただくことをお
すすめしています。

Q まだ地域コミュニティの設
立に取り組んでいないので
組織づくりは急いだほうが
いい？

A 市では、平成29年度を目標に組
織づくりを推進しています。まだ
まだ時間がありますので、地域の皆
さんで課題や情報の共有をされ、少
しずつご検討ください。

Q 現在の市内での地域コミュニティの進捗状況は？

A 江津市内の地域コミュニティ組織設立状況 (H25. 6月現在)

【地域コミュニティ組織が設立された地区】

	地区	設立年度
1	黒松	平成 21 年度
2	浅利	平成 21 年度
3	松平 (松川+川平)	平成 24 年度
4	都治	平成 24 年度
5	跡市 (千田・井沢・清見含む)	平成 24 年度

【準備会が設立された地区】

	地区		地区
1	敬川	4	有福温泉
2	二宮	5	波子
3	嘉久志	6	川越

少子高齢化が進むなかにあっても地域社会を継続的に
運営するための取り組みが「地域コミュニティ」です

生活習慣病予防シリーズ

(その3)メタボって？

健康医療対策課健康増進係（内線 1254）

生活習慣病の医療費がこれだけかかっています ～江津市国民健康保険～

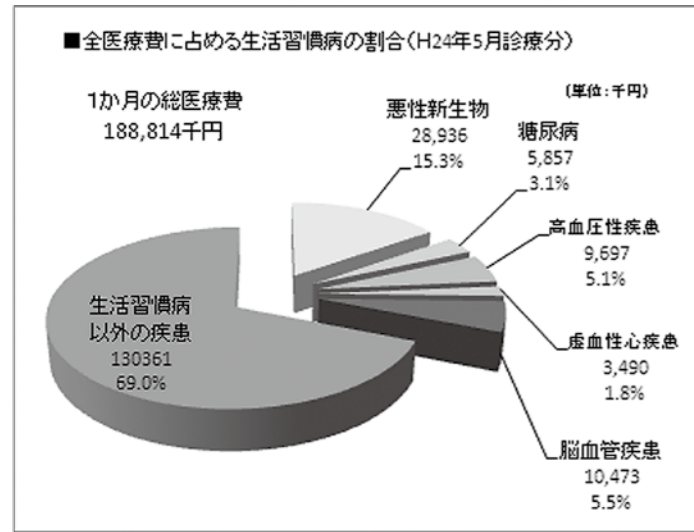

江津市における1か月の医療費は約1億8900万円です。(平成24年度5月診療分)

メタボリックシンドロームによる主な生活習慣病にかかる医療費は、医療費全体の約3割を占めています。

江津市における生活習慣病の医療費は、平成24年度において特に増加しています。中でも悪性新生物と脳血管疾患が急激に増加しています。

特定健康診査と各種がん検診を受診し、早めの予防に努めましょう。

☆よく耳にするメタボ。どんな状態かご存知ですか？



メタボとは、正式には「メタボリックシンドローム」という名称で、内臓脂肪型肥満（腹囲：男性85cm以上、女性90cm以上）に加え①脂質異常②高血糖③血圧高値のうち2つ以上をあわせもった状態のことをいいます。

これらの状態は血管を徐々に傷つけ、やがて大きな病気を引き起こす危険をもっています。メタボは血管を傷つけるもととなる食べ過ぎや運動不足、ストレス、喫煙、飲み過ぎなどの悪い生活習慣がとて深く関わっているのです。

生活習慣病予防の近道は、特定健診年に1回は必ず受けましょう！

これまでの特定健診実施状況と目標

年度	H20	H21	H22	H23
特定健康診査受診率	50.9%	43.8%	43.9%	44.6%
特定保健指導利用率	7.1%	37.0%	30.1%	25.5%



【目標】

年度	H29
特定健康診査受診率	60.0%
特定保健指導利用率	60.0%

江津市国民健康保険では、平成20年度からメタボリックシンドロームに着目した、特定健康診査及び特定保健指導を実施しています。特定健康診査の受診率は平成20年度が最も高く、一度落ち込んだ後、22年度以降微増しています。

今回、第1期5年が経過し、その実施結果を踏まえ

評価を行った上で、平成29年度の目標を60%としました。新規受診者を増やし、特に40、50歳代の受診率を向上させるために、受診しやすい環境づくりを進めます。(平成25年度からの「第2期江津市特定健康診査等実施計画」を策定しました。詳しくは江津市ホームページをご覧ください。)

江津市国民健康保険の現状と課題

江津市の1人当たりの医療費は、年々増加しており、県内でも常に上位に位置しています。特に入院に係る費用額が高いのが特徴で、悪性新生物、統合失調症・妄想性障害、高血圧性疾患、腎不全などの疾病が、医療費の上位を占めています。

被保険者数が減少しているにもかかわらず医療費の増加に歯止めがかからないことが、国保会計を圧迫している大きな要因の一つとして上げられます。

安定した国保運営を行うためには、被保険者の健康増進と医療費の抑制が最大の課題となります。疾病

の早期発見・早期治療のための特定健康診査や人間ドック健診、がん検診の更なる受診率の向上に努める必要があります。

年に1回は必ず特定健診を受診し、併せて国民健康保険加入のひとは、江津市が行う各種がん検診を無料で受けることができます。ぜひご利用ください。(詳しくは「江津市健康づくり予定表」をご覧ください。)

健康医療対策課健康増進係（内線 1114・1115）
健康医療対策課健康増進係（内線 1254）

☆メタボはこうして進行します

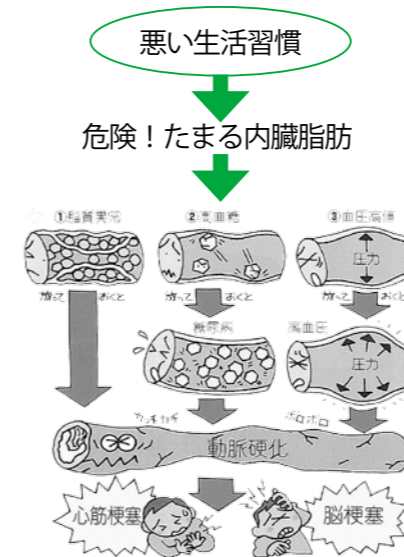

☆リスクの重なりに注意！

メタボでいると、脂質異常、高血糖、血圧高値のそれぞれの危険因子がまだ病気でない軽い状態であっても、重なることで命にかかわる虚血性心疾患（主に心筋梗塞）や脳血管疾患（主に脳梗塞）を引き起こすリスクが高くなります。(下図参照)

「軽い状態だからまだ大丈夫」ではなく、「軽い状態だから今のうちから気をつけよう」という意識を持つことが大切です。

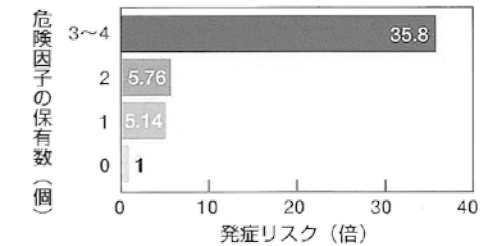

☆痩せているひとも注意！

痩せていても、脂質異常、高血糖、血圧高値の状態にある人は注意が必要です。

これらの状態にあれば血管を傷つけていることに変わりはありませんから、メタボの基準に該当しなくてもきちんと管理していく必要があります。

今回は、メタボの結果起こりうる、心筋梗塞、脳卒中についてお話しします。

休日診療 済生会江津総合病院で行っています。(☎ 54-0101 ※ 事前にご連絡ください。)

7月の献血

輸血が必要なひとを救うためにご協力を！
 ☆対象 400ml 献血（全血）が可能なたひと（体重 50 kg以上）

日（曜日）	会場・受付時間	
7日（日）	グリーンモール	10:00～12:00 13:30～16:00
30日（火）	榊島根久保田鉄工所 江津警察署 済生会江津総合病院	9:00～10:00 10:50～11:50 13:40～16:00

「普段の食事」で健康管理！
 ～食事相談のご案内～

栄養士による個別の食事相談です。それぞれのライフスタイルに合った食生活を提案しますので、糖尿病やメタボで食事管理が必要なひとなど、気軽にご利用ください。予約 ☎ 52-2501（市役所）

◎対象者 糖尿病・境界型糖尿病のひと、その他希望者

日（曜日）	会場・受付時間	
24日（水）	江津市役所	9:00～15:00 ※電話予約時にご都合の良い時間帯をお選びください

新保育所の名称を募集します～桜江町に開設～

平成26年度に市山保育所と川戸保育所を統合し、新たに桜江小学校グラウンド南側に市立保育所を開設します。今回、この新保育所の名称を募集します。

【応募資格】市内に住所のあるひと、市内に勤務・通学しているひと

【応募方法】応募用紙（任意の用紙でも構いません）に次の必要事項を記入のうえ応募してください。

- ①名称（〇〇保育園）
 - ②名称を付けた理由
 - ③応募者の氏名、住所、電話番号、住所が市外のひとは勤務先・通学先の名称
- ※1人1点とします。
 ※持参、郵送、ファックスにて応募してください。

※応募用紙は、子育て支援課、桜江支所、市内各保育所にあります。江津市ホームページからもダウンロード可能。
 ※必要事項の記入漏れなどの場合、失格となる場合があります。

【応募期限】8月30日（金）※郵送は当日消印有効
 【発表】「かわらばん」等でお知らせします。
 【その他】採用された名称を応募したひとのうち、抽選で1人に、記念品を贈ります。
 【応募先・問合せ先】〒695-8501 江津市江津町1525番地 江津市役所 子育て支援課
 Tel (52)2501 Fax (52)4512

更新手続きが必要です
 しまね子育て応援パスポート CoccoLo

18歳までの子どもがいる家庭でお使いいただいている「しまね子育て応援パスポート CoccoLo」の有効期限が延長になりました。

有効期限が平成26年3月31日となっている家庭は、更新手続きが必要になります。有効期限が到達するまでに、早めの更新手続きをお願いします。

◎対象者 現在、年齢が1番下の子（末子）が平成8年4月2日以降に生まれている家庭

◎手続 現在お持ちのパスポートを持って江津市役所子育て支援課または、桜江支所へお越しください。

※妊婦のいる家庭用パスポートは、更新の必要はありません。

☎子育て支援課児童家庭係（内線1231・1233）

予防接種がはじまります
 ジフテリア・破傷風（DT2期）

◎対象者 小学6年生（江津市内に住所がある児童）
 ◎実施期間 7月1日（月）～9月30日（月）
 ◎場所 委託医療機関
 ＊保護者同伴でかかりつけの医療機関で早めに受けましょう。
 ＊対象者には個別通知をしていますが、お手元に届いていない場合は、子育て支援課までお知らせください。

注意！風疹流行中

風しんが流行しています。これから妊娠を希望されるひとやその家族、周りのひとは予防接種を受けましょう。満1歳から2歳になるまでのひとと、小学校入学前のひと（平成19年4月2日～平成20年4月1日生まれ）は、MR（麻しん風しん）ワクチン定期接種を受けましょう。
 ☎子育て支援課児童家庭係（内線1231・1233）

言葉の「くすり」

地域に貢献し、
 愛される施設を目指して



特別養護老人ホーム白寿園
 園長 盆子原 峰雄

白寿園は、島根県が県内初の特別養護老人ホーム（特養）として建設し、運営を島根県済生会に委託し昭和44年4月1日に開設しました（平成7年に県から移譲され民設民営）。今年で44年目を迎えます。併設事業所は、短期入所生活介護、通所介護、訪問介護、訪問入浴介護、居宅介護支援事業（兼務）江津市地域包括支援センターボランティア相談窓口業務）があります。

平成12年の介護保険制度導入以降、老人福祉事業が介護保険事業に、措置から契約へ、また、運営から経営へと施設経営が重視されるようになりました。しかし、社会福祉法人制度はそれに応じた改革がなされてきませんでした。当園も老人福祉法での「特養」と

介護保険法の「介護老人福祉施設」という二つの看板を掲げることになりましたが、特に、後者の看板だけを重視して取り組んできたように思います。社会福祉法人恩賜財団済生会支部島根済生会の一翼を担っている当園として、今後は特養の機能を活かした地域の高齢者への生活支援（地域貢献）にも関わっていきたくと考えています。

最後に、当園での今年度の事業計画の一部を紹介いたします。可能な限り住み慣れた地域で安心して生活ができる支援づくり、施設サービスを提供して在宅での生活を支えるを掲げ、具体的取組みとして①緊急短期入所受入のための緊急用空床（1床）の確保（昨

年11月から実施）、②在宅・入所相互利用のための個室の確保（今年度中に実施予定）を挙げています。特に②は、特養の自立支援機能の強化に著しい成果を上げ、生活支援施設（在宅復帰型特養）へと繋がっていき、国が推し進めている『地域包括ケア』を実現するために、特養の位置づけを単なる「住まい」でなく、「拠点施設」となるための第一歩であると確信しています。

当園は、地域に貢献でき、そして地域から信頼され、愛される施設（事業所）を目指して参りますので、今後ともよろしく願っています。

有料広告

社会福祉法人 恩賜財団 済生会支部 島根県済生会 職員急募

◎医師 ※詳細はホームページをご覧ください。 ◆勤務地：島根県済生会（江津総合病院他）
 ◎助産師 ◎看護師 ◎准看護師 ◆赴任のための支度金制度 新たに雇用した薬剤師、助産師、看護師及び准看護師に対し、赴任のための必要な資金を貸与します。但し、当院の奨学金貸与者は除きます。
 ◎薬剤師 ◎言語聴覚士 ◎介護職員 ◆試験内容：作文及び面接 ◆試験日：随時（試験日は後日お知らせします） ◆応募方法：写真付履歴書、資格免許証（写）を郵送又は持参してください。 ◆貸与額 県外からの赴任・・・50万円 ※いずれも住居移転県内（江津市を除く）・・・30万円 を伴う場合に限る。
 ◆返還 採用から引き続き3年間勤務したときは、貸与した資金の全額を返還免除します。

お問合せ先 島根県済生会江津総合病院 総務課 和原 〒695-8505 江津市江津町1016-37 ☎(0855)54-0101

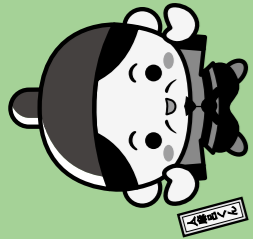

江津の1カ月は、これを見ればバッチリ！(抜き取ってご使用ください)

ごらっかるらざー7月

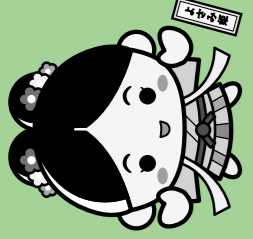

日 Sun

月 Mon

火 Tue

水 Wed

木 Thu

金 Fri

土 Sat

7 後納付相談 (16 ページ) 中 県スポーツ祭フオーワード 杯予選 中 国体ソフトテニス少年女 子一次予選	8 中 国体ソフトテニス少年女 子最終予選	9 中 人権相談 (29 ページ)	10 後 ところの健康相談 (29 ページ) 保 16 歳児健康診査 (対象：平成 23 年 12 月～ 24 年 1 月生まれ)	11 子 休館日 サ 定休日 保 断断酒会 (25 ページ) 社 法律相談 (29 ページ)	12 子 お楽しみの日 「食育講座」 ①野菜収穫体験 (9：30～13：00) ※要予約	13 中 カートスポーツ杯バレー ボール大会 (～14 日) 子 ハバママ学級 「妊娠中の栄養と クッキング」 (10：00～13：00) ※要予約	6 中 県病院対抗親睦野球大会 (～7 日)	5 総 合同行政相談所 (24 ページ) 人 就労相談 (29 ページ) ○ 江津赤ちゃん登校日 (江津東小)※ 27 ページ	4 子 休館日 サ 定休日 保 断断酒会 (25 ページ)	3 保 発達健康相談 ※要予約	2 ★納付期限 (市・県民税 1 期) ※要予約	1 ★納付期限 (市・県民税 1 期)
14 ○ピクニックラン桜江 中 中国 5 県兼西日本軟式野 球市予選 子 ハバとママと一緒に憩い の日(だんだむしの不思 議な世界) ※要予約	15 ○エコクリンセンター 休日開場日 (18 ページ) 子 休館日	16 保 消費生活相談 (29 ページ) 保 乳幼児相談・離乳食教室 (9：30～12：00)	17 子 乳幼児相談・離乳食教 室・おっぱい相談 (9：30～12：00)	18 子 休館日 サ 定休日 保 断断酒会 (25 ページ) 総 防火管理講習 (～19 日) 保 乳幼児健康診査 (対象：平成 25 年 2 月 16 日～4 月 17 日生まれ)	19 子 サポートセンター夏まつ り (10：00～13：00) ※江津食育の日	20 子 絵本の読みかたりの日 (10：00～11：00)						

21 中 市バドミントン連盟結成 記念大会 中 県中学校総体 (ソフトテ ニス)～22 日	22 ○胃がん健診 (波種町、後地町、都野津町)	23	24 後 食事相談 (14 ページ) 中 県 G G 協会夏季大会 総 平和勝次ショー	25 子 休館日 サ 定休日 保 断断酒会 (25 ページ) 総 江津市老人クラブ連合会 演芸大会	26 子 お楽しみの日 「プール遊びをしましよ う」(10：00～11：00) 社 一般相談 (29 ページ)	27 中 県学童軟式野球江津・邑 智地区大会 中 市高校女子バレーボール 大会 (～28 日)
--	---------------------------------------	-----------	---	---	--	--

28 馬 休日開場日 (18 ページ) 中 江津市長旗親睦野球大会 中 星高杯テニス大会 中 市民水泳大会	29	30	31 ★納付期限 (固定資産税 2 期) 子 赤ちゃん教室 「ベビー3B体操」 (10：00～11：00)
--	-----------	-----------	---

7月 は 「青少年の非行・被害防止全国強調月間」です。

平成25年度江津市健康づくり予定表についてお詫び

かわらばん4月号と一緒に配布した「健康づくり予定表」のうち
乳児(3,4カ月)健診の対象年齢に誤りがありました。
乳児健診対象者へは1カ月前に個別通知いたします。

子育てサポートセンター ササペンコどうつ 江津保健センター 桜江保健センター 社会福祉協議会 人権啓発センター 中央公園 総合市民センター じばさんセンター 市役所 市役所市
民相談室 コミュニティセンター 公民館 島の星クリンセンター

市税等の納付

ありがとうございます (5月31日受付分まで)

日曜日の納付・納付相談	
日時	7月7日(日) 9：00～12：00
場所	市役所1階保険年金課窓口
対象	①市税(市・県民税、固定資 産税、軽自動車税) ②国民健康保険料
納付期限	
市・県民税(1期)	7月1日(月)
固定資産税(2期)	7月31日(水)

社会福祉事業へ寄付(香典返し寄付)

▽嘉久志・立川彰さん(故君子さん)▽広島市(二宮)・小川君
枝さん(故田中榮助さん)▽江津・大岡笑子さん(故稔さん)▽
嘉久志・小滝巖さん(故清子さん)▽江津・豊田浩司さん(故
政子さん)▽都野津・梅谷均さん(故静子さん)▽松川・松村明
さん(故サエさん)▽後地・青木繁則さん(故靖一さん)▽波
積・林信吾さん(故増朝さん)▽松川・上中サトさん(故洋子さ
ん)▽桜江・岡本美保子さん(故義人さん)

※掲載をご了承頂いた人について掲載しています。印刷上表記
できない漢字は、常用漢字などに置き換えています。

江津市社会福祉協議会 (Tel. 52-2474)

交通事故の発生状況

(5月末現在・江津警察署)

年別	件数	死者	傷者
江津市	25年 17	0	21
	24年 29	1	37
前年比	-12	-1	-16
25年	657	10	771
24年	681	17	802
前年比	-24	-7	-31

江津市の物価の動き

(消費者友の会・物価調査係調べ)

品名	単位	平均
島根県産コシヒカリ	10kg	4,934円
L.Pガス	10m ³	7,424円
砂糖 上白袋入	1kg	256円
鶏卵 Lサイズ	10個	232円
牛乳	1L	237円
灯油(店頭価格)	18L	1,815円
ガソリン(レギュラー)	1L	161円

6月1日現在市内平均(税込)価格
※特売は含みません。

人口・世帯数 (5月末現在)

種別	人数・世帯数	前月比
総人口	25,454	-24
男	11,768	-12
女	13,686	-12
世帯数	11,704	-10

市民生活課調べ

火災・救急・救助の件数

(5月末現在・江津消防署管内)

種別	月の件数	年間合計
火災	1	7
救急	93	536
救助	2	5



青空の下で川平町花田植え

青空の下、川平町の花田植えが5月26日に開催されました。

地元住民のほか、県内の大学生や江津市職員、さらにはタイからの留学生が早乙女に。

紺と黄色の着物が、水田に彩りを添えました。

太鼓と笛の囃子に合わせ、一つひとつ丁寧に苗を植えると、水田に緑色のラインが出来上がりました。

当日は、花田植えを一目見ようと地元内外からたくさんの方が集まりました。跡市と市山からも田植え囃子の披露があり、出店もたくさんあるなど、川平の山里は賑やかに時が流れました。



伝統の玉江少年体育大会



88回目を迎える伝統の陸上競技大会「玉江少年体育大会」が5月25日、江津中央公園多目的広場でありました。

市内の小中学校12校の選手たちが、より速く、より高く、より速くを目指し、全力プレーを展開しました。

応援団も、選手たちを後押ししようと、声援を送り続けました。

ワールドカップ出場に貢献？



サッカー日本代表のユニフォームに描かれている八咫鳥(やたがらす)。

やはり八咫鳥にゆかりのある多鳩神社(二宮町)に、日本サッカー協会の大仁邦彌会長から5月17日、サイン入りボールが奉納されました。併せて、ワールドカップの必勝祈願が行われました。

これが効いたのか、日本代表は6月4日のオーストラリア戦で引き分け、見事に来年ブラジルで開催されるワールドカップ本大会への出場を決めました。今後の活躍にも期待です。



エコで涼しい学校生活を緑のカーテンで ～ゴーヤの植え付け～

6月14・15・17日の3日間、江津東・渡津・桜江の3小学校で、ゴーヤの植えつけ作業がありました。児童の皆さんが、JA職員の指導を受けながら、プランターに苗を入れていきました。

これは、江津市地球温暖化対策推進協議会の事業の一つです。ゴーヤの生育を楽しみながら、つるが作る日陰により、この夏、エコで涼しい学校生活を送ることで、児童の皆さんに地球温暖化防止活動の重要性を理解してもらうことを目的としています。



育ったゴーヤは料理に使おう♪～ゴーヤの揚げ煮～

【材料(4人分)】

ゴーヤ	100g	●さとう	大さじ1
卵	1/2個	●みりん	小さじ1
片栗粉	適量	●しょうゆ	小さじ2
揚げ油	適量	●ごま	適量

【作り方】

- ①ゴーヤはたて半分に切り、種をとる。5ミリ幅にスライスする。
- ②とき卵に、切ったゴーヤをからませる。
- ③②に片栗粉をまぶして、油で揚げる。
- ④●を合わせ、①～③とすりごまを混ぜたものとあえる。

※レシピ提供：桜江学校給食センター

エコ通信

市民生活課生活環境係(内線1118・1119)

燃えるごみの特別収集日 及び休日開場日

◎日時 7月15日(月)

※燃えるごみの収集日が月・木曜日の地区に、特別収集をいたします。また、エコクリーンセンター(可燃物処理場)への持ち込みも可能です。

申 市民生活課生活環境係(内線1118・1119)
エコクリーンセンター Tel(53)5081

不燃物処理場の休日開場日

◎日時 7月28日(日)

午前9時～正午

※事業系のごみは持ち込み不可。一般家庭の不燃ごみのみ対象で有料です。必ず事前にご連絡ください。

申 島の星クリーンセンター Tel(52)5321

夏季の節電に、ご協力をお願いします。

◎節電要請期間・時間

7月1日(月)～9月30日(月)までの平日
(8月13日(火)～15日(木)を除く) 9:00～20:00

◎節電目標 無理のない範囲で、できる限りの節電
(数値目標は設けない)※

※需給見通しで見込んでいない企業や家庭における節電の定着率見込み(中国電力管内▲3.6%)を目安としてください。

【取り組みの例】

冷蔵庫：設定を「中」に、扉の開閉時間を減らし、食品を詰め込みすぎないようにする。 ▲2%

待機電力：リモコンの電源ではなく、本体の主電源を切る。

長時間使わない機器はコンセントからプラグを抜く。 ▲2% =合計▲4%

※高齢者、乳幼児等においては無理のない範囲で、ご協力をお願いします。

夏季の節電メニュー <http://setsuden.go.jp> 「節電 go.jp」を検索

後期高齢者医療

● 保険年金課医療年金係
(内線1116・1117)

平成25年度保険料額の通知を送ります

平成24年中の所得額等の確定に伴い、7月中旬に保険料額に関する通知をお送りします。保険料の納付方法についても記載してありますので、ご確認ください。

現在保険料を納付書で納めているひとで、口座振替をご希望の場合は、市の指定金融機関等で手続きをしてください。

新しい被保険者証を郵送します
～水色です～

8月1日からお使いいただく被保険者証(水色)を7月中旬に簡易書留郵便で送ります。

平成24年中の所得の状況等により、自己負担割合が変更になることがあります。被保険者証に記載されている自己負担割合(「1割」または「3割」)をご確認ください。なお、7月末までは現在お使いの被保険者証(クリーム色)をお使いください。

※8月以降、古い被保険者証(クリーム色)は細かく裁断し、ご自分で廃棄してください。

限度額適用・標準負担額減額認定証は、更新が必要です



住民税非課税世帯のひとは申請により、入院時の食事代の支払いが軽減されるとともに、外来・入院ともに窓口での支払額があらかじめ自己負担限度額までとなる「限度額適用・標準負担額減額認定証」が交付されますが、この認定証は7月末が有効期限となっております。非課税世帯のひとで8月以降も認定証が必要な場合は、更新手続きが必要となります。

参議院議員選挙

● 選挙管理委員会事務局
(内線1551)

第23回参議院議員通常選挙

※日程は国会情勢により変更の可能性もあります。

- 投票日7月21日(日)
午前7時～午後6時
- 公示日7月4日(木)
投票できるひと
- 投票できるひと
平成5年7月22日以前に生まれ、平成25年4月3日以前に転入届を済ませ、引き続き江津市に居住するひと

● 期日前投票
投票日に都合の悪いひとは、次の期間、期日前投票をすることができます。

- 期間
7月5日(金)～20日(土)
- 場所
【江津期日前投票所】
第2分庁舎(選挙事務局)
午前8時30分～午後8時
- 【桜江期日前投票所】
桜江保健センター
午前8時30分～午後6時

※できるだけ入場券をご持参ください(入場券が無くても投票はできます)。期日前投票所では、宣誓書に選挙当日投票所に行けない理由の記載が必要です。

- 不在者投票(指定施設)
島根県の指定した病院や老人ホーム等でも不在者投票ができます。
- 郵便等による不在者投票
要介護5または身体障害者手帳の交付を受けていて、一定の要件を満たすひとは郵便等による不在者投票をすることができます。(事前に手続きが必要です)
- 選挙人名簿の縦覧
新たに選挙人として登録されたひとの名簿を見ることができます。
- 投票場所と市内転居
投票場所は入場券に記載されています。7月3日以降に市内転居の届出をしたひとは、前住所地での投票となります。
- 投票所入場券
投票所入場券は、公示日以降の届出の届出をしたひとは、前住所地での投票となります。

- 投票
投票所入場券は、公示日以降の届出の届出をしたひとは、前住所地での投票となります。
- 参議院島根県選出議員選挙
参議院比例代表選出議員選挙
- 開票 7月21日(日)午後8時～
島根県石床地域地場産業振興センター

広域圏だより

● 浜田地区広域行政組合
Tel 0855(23) 1468

平成24年度浜田地区広域行政組合 情報公開条例及び個人情報保護条例の運用状況

「浜田地区広域行政組合において浜田市の条例を準用する条例」第1条第2号(情報公開に関する事項)及び同条第3号(個人情報保護に関する事項)の規定に基づき、平成24年度(平成24年4月1日～平成25年3月31日)の各制度の運用状況を次のとおり公表します。

● 情報公開条例の運用状況

(1) 開示請求

請求件数	決定区分		
	全部開示	部分開示	不開示
1	1	0	0

(2) 不服申し立て なし

● 個人情報保護条例の運用状況

(1) 開示請求

請求件数	決定区分		
	全部開示	部分開示	不開示
2	2	0	0

(2) 不服申し立て なし

平成24年度浜田地区広域行政組合 温室効果ガス抑制実行計画進捗状況の公表

浜田地区広域行政組合では、「浜田地区広域行政組合地球温暖化対策実行計画」(平成24年3月策定)により、自らの事務及び事業に関して温室効果ガス排出削減などの取組を推進しています。

● 計画期間
平成24年度から平成28年度まで

● 対象とする温室効果ガス
二酸化炭素(CO₂)

● 削減目標
二酸化炭素排出量を、平成28年度までに平成22年度(基準年度)比で6%削減

	二酸化炭素排出量	基準年度との増減(%)
H22(基準年度)	10694.20	-
H23(参考)	11205.53	4.78
H24(計画初年度)	8658.60	△19.03

※可燃ごみ焼却に伴う排出量を含む。
※比較のため、二酸化炭素排出係数は、平成22年度(基準年度)の係数を使用しています。

赤瓦・景観

● 都市計画課都市計画係
(内線1414)

「石州赤瓦利用促進事業」補助金申請受付中

促進事業を活用し、赤瓦景観の美しさを後世に残しましょう。予算に限りがありますので、年度内に工事完了が確定している物件については早めに申請してください。

② その他の一般的な地域補助金申請受付中
1000円/㎡(20万円)

- 対象者 赤瓦(茶系色)を利用した80㎡以上の屋根工事
- 補助金額(限度額)
- ① 赤瓦に関する住民協定を締結した地域(本町第1・3・陣屋・高浜の各自治会、都治町南・北・北二の各自治会)
- 1500円/㎡(30万円)

- 募集部門
① まち・みどり・活動 ② 土木施設 ③ 公共建築物 ④ 民間建築物 ⑤ 屋外広告物・その他
- 応募資格
自薦・他薦を問わずどなたでも
- 応募締切 8月31日(土)
- 応募方法 応募用紙(市役所都市計画課にあります)に必要事項を記入の上、資料を添えて提出してください。県ホームページからも応募できます。

農地賃借料

● 農業委員会事務局
(内線1461)

平成24年1月から12月までの間に農地法及び農業経営基盤強化促進法により、設定された賃借料(10aあたり)の実績です。

田・畑	地域名		平均	最高	最低	データ件数
	田の部	畑の部				
田の部	旧江津市全域	旧江津市平均	3800	6000	1500	130
	旧桜江町全域	江津市平均	3000	3000	3000	
畑の部	江津市平均	江津市平均	2000	6000	1500	9
	江津市平均	江津市平均	3800	3000	3000	



図書館ツイッター → https://twitter.com/#!/goutsu_lib



食育の大切さを知ろう

桜江分館では4月から「食育コーナー」を新設しています。最近「食育」という言葉を耳にする機会も多くなってきました。現代は、好きなものを好みに食べられる豊かな時代です。一方では、偏食・孤食など、食生活に関する色々な問題も表面化してきています。このコーナーでは、食べ物のお話や、正しい食生活、栄養の知識、調理の仕方などが学べる本を揃えています。一部をご紹介します。

- 『乾物と保存食材料事典』星名桂治著
- 『うち野菜でつくるおいしいごはん』浜内千波著
- 『続・体脂肪計タニタの社員食堂』タニタ著
- 『食育アイデアBOOK』キッズステーション著
- 『糖質オフのレシピ』大楠陽一著

コーナーには、食育に関するパンフレットなども設置していますので、どうぞお気軽にご覧ください。



江津市図書館 TEL 52-0551
桜江分館 TEL 92-0300

今月の休館日

- ◎毎週火曜日 (2・9・16・23・30日)
 - ◎月末休館日 28日 (日)
(桜江分館まつり開催のため振替となっています。31日は開館します。)
- ※本の返却は返却ポストでできます。必ず備え付けの用紙にお名前等ご記入ください。なお、CD、DVD、紙芝居、大型絵本の返却はカウンターでお願いします。

今月の新着図書 桜江分館分

- 『色彩を持たない多崎つくると、彼の巡礼の年』(村上春樹)
- 『女もたけなわ』(灘波ユカリ)
- 『ネムネムの時間』(メグ&キヤサリン・パイバス)
- 『野菜を100種類作ろう!』(よたひでき)
- 『カステラ、カステラ!』(明坂英二) ほか



- ◎参加料: 1組 300円
 - ◎持ち物: エプロン・完成した苔玉を載せる小皿
- 申込 (本館) ☎ (52) 0551
(分館) ☎ (92) 0300

～江津市図書館 桜江分館まつり～

- ◎日時 7月28日(日) 13:30～15:30
- ◎場所 江津市図書館桜江分館・コミュニティセンター青年研修室
- ◎対象 小学生・親子
- ◎内容

【本のリサイクル市】13:30～15:30 (リサイクル本を募集しています!)
利用者から提供された本や図書館で利用していた本を自由にお持ち帰りいただけます。

※当日はお持ち帰り用の入れ物をご用意ください。

【おたのしみプログラム】13:30～14:30

しまね子どもの読書等推進の会江津支部 (桜江会員)の皆様による読み聞かせ、出し物

【ワークショップ 苔玉づくり】14:30～15:30

季節の草花などを使って苔玉を作ってもらいます。

※参加申し込みが必要です。(先着 20組)

自衛官募集

自衛隊島根地方協力本部 浜田出張所
TEL 0855 (22) 1334

わが国の平和と国民の生活を守る自衛官を募集します。

一般曹候補生

(陸上・海上・航空自衛隊)

- ◎陸上・海上・航空自衛隊の曹となる自衛官を養成する制度
- ◎応募資格
18歳以上27歳未満の者
- ◎応募期間
8月1日(木)～9月6日(金)
- ◎採用試験
9月16日(月)～17日(火)
- ◎試験会場
松江・出雲・浜田各合同庁舎

航空学生(海上・航空自衛隊)

- ◎海上・航空自衛隊のパイロット等を養成する制度
- ◎応募資格
高卒(見込) 21歳未満の者
- ◎応募期間
8月1日(木)～9月6日(金)
- ◎採用試験
9月21日(土)
- ◎試験会場
出雲合同庁舎

自衛官候補生(陸上・海上・航空自衛隊)

- ◎採用と同時に自衛官候補生に任命。3カ月間の訓練を修了した後、2年から3年を任用期間とする2等陸・海・空士に任用されます。
- ◎応募資格
18歳以上27歳未満の者
- ◎男性の場合
◎応募締切
(一般) 9月2日(月)
(高校生) 9月6日(金)
- ◎採用試験 筆記試験等
(一般) 9月6日(金)～7日(土)
(高校生) 9月16日(月)～17日(火)
- ◎試験会場
松江・出雲・浜田各合同庁舎
- ※9月下旬に身体検査、口述試験あり。
- ☆女性の場合
◎応募期間
8月1日(木)～9月6日(金)
- ◎採用試験
9月23日(月)
- ◎試験会場
陸上自衛隊出雲駐屯地

税務職員募集(国税庁)

税務職員を募集しています

- ◎受験資格
①高等学校(中等教育学校)を平成22年4月1日以降に卒業したひと、平成26年3月までに卒業する見込みのひと
- ②人事院が①のひとに準ずると認めるひと
- ◎試験の程度 高校卒業程度
- ◎受験申込方法
インターネット申込
申込専用アドレス <http://www.jinji-shiken.go.jp/juken.html>

ケーブルテレビ視聴

ケーブルテレビのアナログ放送が平成27年3月に終了

現在石見ケーブルビジョンでは、国からの要請を受け、従来のアナログテレビでも地上デジタル放送とBSデジタル放送が視聴可能ですが、平成27年3月からは視聴できなくなります。平成27年3月以降、ケーブルテレビからデジタル放送を視聴する

には、アナログテレビにケーブルテレビ専用チューナー(STB)を取り付けるか、デジタルテレビに買い換える必要があります。
石見ケーブルビジョン株式会社
TEL 0855 (23) 4883
総務課情報統計室
(内線 1271・1272)

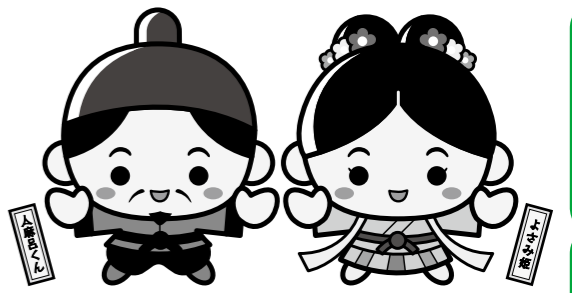

★お知らせ

犬の飼い方のお願い

県条例により犬の飼い主に對しては、原則、犬をけい留することが義務付けられています。また、次のような事項を守るよう努めることとなっております。

- ・犬が逃げないようにする
- ・鳴き声や、臭いによって他人に迷惑をかけない。
- ・排せつによって、公共の場所や、他人の土地を汚さない
- ※マナーを守って、大切に飼うようお願いいたします。

情報ポケット
江津市役所
TEL (52)2501

**出前講座
新メニュースタート!**

7月から「江津市出前講座メニュー表」が新しくなりました。みなさんの学びにぜひ活用ください！
メニュー表は、次の場所に設置しています。

- ◎公民館
- ◎市役所 本庁舎1階 桜江支所
- ◎教育委員会
- ◎江津市社会教育課社会教育係 (内線1542)

制度・相談

江津合同行政相談所を開設します

登記、道路、河川など行政全般の相談ごとを、弁護士、司法書士、行政書士、行政相談員、国、県市が合同でお聞きする行政相談所を開設します。相談は無料で、秘密はかたく守られます。気軽にご利用ください。

- ◎日時 7月5日(金) 午前10時～午後3時
- ◎会場 総合市民センター 大会議室



◎日時 7月12日(金) 午後1時～4時
◎会場 江津市コミュニティセンター 研修室(桜江町川戸)
◎江津市社会教育課社会教育係 (内線1542)
※予約受付時間は平日の午後0時30分～3時30分です。
手話による年金相談を実施しています

※弁護士への相談には電話予約が必要です。予約受付は6月28日(金)から。(受付時間は平日の午前8時30分～午後5時)
◎江津市社会教育課社会教育係 (内線1542)
◎公民館
◎市役所 本庁舎1階 桜江支所

司法書士の無料法律相談
身近な法律家・司法書士による無料法律相談を開催します。遺産相続・遺言・不動産の売買・お金の貸し借り・成年後見など、気軽にご相談ください。

- ◎日時 7月18日(木) 午後1時30分～
- ◎会場 江津市シルバー人材センター(和木町)
- ◎入会条件 市内在住の60歳以上の健康で、安定した就業・所得を目的としないひと
- ◎入会説明会 7月18日(木) 午後1時30分～

◎日時 毎月第4木曜日 午後1時～4時
◎場所 浜田年金事務所
◎相談できる内容 国民年金・厚生年金に関するもの
◎その他 相談された事項につきましては、確実な秘密の保持を行いますので、安心してご相談ください。
◎島根県浜田年金事務所
TEL 0855 (22)0670
FAX 0855 (23)0442

7月の断酒会

◎江津保健センター 4日(木)・11日(木)・25日(木)
◎桜江保健センター 18日(木)
◎時間 午後7時～9時
お酒のことでお困りや相談のあるひとは、お気軽にお問い合わせください。

◎参加者 豊田康弘さん
TEL 090 (871)58679
TEL 080 (1904)8154

**7月の福祉事務所分室 会場
補聴器修理相談会**

(選管事務局隣り)
☆1日(月)「東神実業」 午後1時30分～3時
☆3日(水)「深野時計店」 午前10時～正午
☆9日(火)「中国補聴器」 午後1時～3時30分
☆24日(水)「西日本補聴器」 午後1時30分～3時

「江津市コミュニティセンター 一和室」会場(桜江町川戸)
☆11日(木)「深野時計店」 午前10時～正午
※修理の程度により費用がかかります。場合によりありません。

募集

**第30回記念江の川祭
大蛇艇競漕
参加チーム募集**

参加チームに豪華賞品が当たる大抽選会もあります。ふるってご参加ください。

- ◎日時 8月16日(金) 午前9時～
- ◎場所 新江川橋付近
- ◎参加資格 小学生以上 (1チーム8～12人)
- ◎参加料 1チーム1万円 (申込時にお支払いください)
- ◎申込締切 7月19日(金)
- ◎江の川祭実行委員会 (江津商工会議所内) TEL (52)2268

江津市シルバー人材センター会員募集
あなたの豊かな知識と経験を社会のために活かしてみませんか。

- ☆学生ボランティア募集
◎日時 8月15日(木)午前8時～正午
▽16日(金)午前8時～午後5時
- ◎日時 9月9日(月)～20日(金)

シニアのための介護スタッフ養成講習

介護支援サービス分野でのお仕事を希望。関心のあるひとが、働くきっかけとなる講習です。実習に加え、就活支援セミナーと企業との面接会がセットになっています。昨年度は、受講者の約70%が早期に就職しました。

- ◎対象者 55歳以上のひと
- ◎受講料 無料 (国の委託事業による)
- ◎日時 9月9日(月)～20日(金)

介護の専門資格取得・就職を支援します

◎内容
▽介護の専門資格取得のための研修受講(9月～10月に浜田市内で開催)
▽介護職場での職場体験
▽介護職場へ就職するにあたってのガイダンスやセミナーなど

- ◎受講料 無料(ただし、テキスト代は実費負担)
- ◎募集対象 介護分野での就職を希望し、介護職員初任者研修、就職セミナー及び県内の職場体験の全てのコースに参加可能なひと
- ※年齢性別は問いません。
- ◎募集定員 20人程度
- ◎申込締切 7月31日(水)
- ◎島根県社会福祉協議会石見支所(島根県福祉人材センター石見分室) TEL 0855 (24)9340

各病院の処方せんを受け付けます! 各種クレジットが手数料なしでOK!!

くすりのファミリア 浜田駅薬局
■営業時間 月～金 午前8:30～午後6:00 <定休日> 土曜日 午前8:30～午後1:30 日曜、祝日
TEL.(0855) 22-1516 浜田市浅井町
FAX.(0855) 22-1517 浜田駅2階

くすりのファミリア 江津薬局
■営業時間 月～金 午前9:00～午後6:00 <定休日> 土曜日 午前9:00～午後1:00 日曜、祝日
TEL.(0855) 54-1052 江津市
FAX.(0855) 52-3078 嘉久志町

くすりのファミリア 井廻医院
■営業時間 月～金 午前9:00～午後6:00 <定休日> 土曜日 午前9:00～午後1:00 日曜、祝日
TEL.(0855) 54-1052 江津市
FAX.(0855) 52-3078 嘉久志町

はまだ市民総合法律事務所
多重債務・過払金請求・悪徳商法・商品先物取引被害・会社関係・不動産離婚その他家事事件・成年後見等 法律事件一般を取扱い
初回相談原則無料(但し、扶助相談利用の場合あり)

弁護士 田上 尚志
弁護士 本家 泉衣
弁護士 田上 裕輝
(島根県弁護士会所属)

〒690-0165 浜田市町1655-2 オリンピアビル3階(駐車場あり)
TEL(0855)24-1605 FAX.23-2993

SKC 一般・産業廃棄物収集運搬(家庭・事業所) 排水管路清掃・管路つまり通し・貯水槽清掃

有限会社 島根環境保全センター

江津市和木町1148-65 TEL.0855-52-3991 FAX.0855-52-3973

**看護学生を支援します
特別資金貸与生を募集**

☆看護学生修学資金
〔特別資金〕
卒業後、島根県内の医療機関等にU・ターンしてくださる看護学生に修学資金を貸与します。
◎対象
県外の看護師養成施設の最終学年、または最終学年の1学年前の学年に在学している看護学生
◎募集人数 50人
◎貸与額 年額60万円
◎申込期限 7月19日(金)
※一定の条件を満たせば返還が免除されます。

**☆島根県看護学生修学資金
〔助産師特別資金〕**

卒業後、島根県内の医療機関等で助産師として勤務して下さる看護学生に修学資金を貸与します。
◎対象
助産師養成施設の最終学年に在学する看護学生
◎募集人数 15人
◎貸与額 年額120万円
◎申込期限 7月19日(金)
※一定の条件を満たせば返還が免除されます。
詳細は島根県看護職情報

催し

就業相談会(移動ナースバンク)開催

◎対象 将来就業を希望する看護職員など
◎内容 求人・求職相談、看護情報の提供など
◎日時 7月17日(水)
午後1時～4時
※毎月第3水曜日開催
◎場所 済生会江津総合病院
◎担当者 高橋百合子さん
◎島根県ナースセンター
TEL 0852(27)8510

**昭和58年災害から30年
豪雨災害に備える
市民フォーラム**

土砂災害により多くのひとが犠牲になった昭和58年の山陰豪雨災害から30年を迎える今年、地域防災力の向上を目的に市民フォーラムを開催します。
◎日時 7月6日(土)
午前10時～午後4時
◎会場 島根県立大学講堂
◎入場無料
◎内容 基調講演、市民座談会、神楽上演(西村神楽社中)

ネット http://www.shimano-net.com

◎募集定員 15人
◎受講料 無料(テキスト代等は実費自己負担)
◎訓練場所
株式会社周布機械操作訓練場(浜田市周布町)
◎訓練期間
9月3日(火)～11月29日(金)
◎申込締切 8月6日(火)
◎申込方法
公共職業安定所の窓口で相談してください
◎入校検定日 8月19日(月)
◎検定場所 浜田合同庁舎
◎選抜方法 学力検査(国語、数学)及び面接
◎合格発表 8月26日(月)
◎西部高等技術校
TEL 0856(22)2450

(募集) 戦没者遺児による慰霊友好親善事業

◎実施地域 旧満州▽ニューギニア▽アッツ島▽旧ソ連▽中国▽マリアナ諸島▽ボルネオ・マレー半島▽トラック・パラオ諸島▽ソロモン諸島▽フィリピン▽ミャンマー▽ベトナム▽台湾▽バシー海峡▽インド▽ビスマーク諸島▽マニラ▽ギルバート諸島
◎財 島根県遺族連合会
TEL 0852(21)4025

**求職者対象の訓練
入校生募集**

◎募集する科
機械オペレーター科
(荷役機械及び土木工事機械)

**江津の岩石百選展と
標本づくり体験**

◎日時 7月21日～9月15日
までの毎週日曜日
午前9時～午後5時
◎場所 小さな自然館(桜江町大貫)
◎内容 展示と体験活動
市内を2キロ四方の方眼に区画して91個の各マス目の中から1点ずつ計91点と特別枠の9点の計100点を採集してズラリ展示します。また、市内8カ所の岩石海岸の地質的な特徴も展示します。岩石のブロック標本、研磨標本、薄片標本などもつくります。
◎小さな自然館
TEL (93)0795

**ゆつくりのんびりと
江の川を体感しませんか?**

「江の川かわくんだり」を開催します。三江線に乗って、江津の最大の魅力である江の川の自然と風景を目に焼き付け、そしてオロチボートで江の川をくだりながら、その雄

**一般コース3000円
ジュニアコース1500円**

◎募集人数
両コース合わせて30人
(定員になり次第締め切り)
◎指導 浜田市テニス協会
◎石見海浜公園予約センター
TEL 0855(28)2231

ビーチフットサルin石見海浜公園参加者募集

◎日時 9月1日(日)
◎会場 石見海浜公園
国分地区特設コート
◎参加料 1チーム4千円
◎募集期間
先着32チームに達するまで
◎参加資格 小学生以上で編成されたチーム
◎チーム編成 1チーム10人まで登録できます
◎試合人数 1チーム5人(うちゴールキーパー1人)で交代自由
◎石見海浜公園予約センター
TEL 0855(28)2231

**石見海浜公園秋季
テニス教室参加者募集**

◎期間
8月16日(金)～10月18日(金)
(延10回・毎週金曜日)
午後7時～9時
◎参加料

**石見海浜公園
ノルディックウォーク
7・8月はお休みです**

◎日時 8月4日(日)
午前9時～午後3時
◎場所 江津駅～(JR)～川戸駅、川戸～(オロチボート)～松川、川平駅～(JR)～江津駅
◎対象 小学生以上
◎参加費 1人1000円
(運賃、保険代、昼食等含む)
◎申込締切 7月19日(金)
※申込後、詳細な資料をお送り致します。
◎(社)江津青年会議所ホームページ <http://gotsujc.org>にも詳細を載せています。
◎(社)江津青年会議所
TEL (52)1481
(受付午前10時～正午、午後1時～3時)
FAX (52)1405

**親子体験
石見焼キッズ**

「石見焼ってなんだろう」から始まり、親子で実際に石見焼(自分用と江の川祭のキャンドルナイト用)を作ります。
◎日時 7月7日(日)
午前9時～正午
◎場所 江津商工会議所
◎対象 小学生と保護者(小学生は複数可)
◎参加費 1人500円
(材料費・保険代含む)
江津青年会議所ホームページ

**江津「赤ちゃん登校日」
を江津東小学校で開催
します**

次世代育成支援の具体的な取り組みとして、3カ月間継続して実施する「赤ちゃん登校日」第3回赤ちゃん親子とを実施します。赤ちゃん親子と小学生との関わりにより、赤ちゃんのパワーと小学生の心の成長が実感できる授業です。
公開授業となっておりますので、関係者だけでなく関心のあるひとの積極的な参観をお待ちしています。
◎日時 7月5日(金)
午前9時30分～11時10分
◎会場 江津東小学校体育館
◎講師 鳥取大学医学部 教育支援室准教授 高塚 人志氏
◎子育てサポートセンター(NPO法人ちやいるとりむ)
TEL (52)0569

**江津「赤ちゃん登校日」
を江津東小学校で開催
します**

次世代育成支援の具体的な取り組みとして、3カ月間継続して実施する「赤ちゃん登校日」第3回赤ちゃん親子とを実施します。赤ちゃん親子と小学生との関わりにより、赤ちゃんのパワーと小学生の心の成長が実感できる授業です。
公開授業となっておりますので、関係者だけでなく関心のあるひとの積極的な参観をお待ちしています。
◎日時 7月5日(金)
午前9時30分～11時10分
◎会場 江津東小学校体育館
◎講師 鳥取大学医学部 教育支援室准教授 高塚 人志氏
◎子育てサポートセンター(NPO法人ちやいるとりむ)
TEL (52)0569

ま心でご奉仕
うえの葬祭
自宅葬・会館葬・社葬・神式葬ほか
年中無休☆24時間受付 本社 0855-26-0650
江津市都野津町 江津市浅利町(9号線沿)
江津会館 TEL(0855) 54-3225 《約200席》
江の川ホール TEL(0855) 54-1004 《約90席》

法的トラブルで困ったときは...
取扱業務
・多重債務(サラ金等の支払にお困りの方)・離婚・相続・高齢者・悪徳商法・不動産・交通事故・刑事事件など法律に関するお悩みごと全般
相談料金
【相談料】30分:5,250円(税込)
・資力の乏しい方については、法律扶助制度により相談料は無料です。
※正式に事件の依頼をされるときは、別途 弁護士費用が発生いたします。
法テラス浜田法律事務所
浜田市浅井町1580番地(第二龍河ビル6階)
業務時間/平日9:00～17:00
TEL.050-3383-0026

JA指定
江津葬祭会館
0120-52-2354
自宅葬 寺院葬 集会所葬
Tel 0855-52-2234
Fax 0855-52-2236
江津市和木町1136番地35

N響メンバーによる室内楽の夕べ

- ◎日時 7月30日(火) 午後6時30分
- ◎場所 石央文化ホール (浜田市黒川町)
- ◎出演 NHK交響楽団メンバーによる室内合奏団
- ◎入場料 一般2千円 高校生以下1千円
- ◎チケット販売 グリーンモール▽ジャスト
- 江津店ほか
- ◎その他 入場料収入は、江津市と浜田市に寄贈され、高齢者福祉等に活用されます。
- ◎浜田マルキN響コンサート係 TEL0855(26)1250

加入者は250円増し。詳しくは各小学校を通じて配布する要項をご覧ください。
福祉・保育の就職フェアしほね
 島根県内の福祉サービス事業所の人材確保及び福祉職場に就職を希望するひとへの支援を目的に開催します。
 ◎期日・会場 8月11日(日)正午～午後4時 いわみーる(浜田市)
 ◎内容 △事業所プレゼンテーション▽就職直前セミナー▽個別就職面談コーナー▽各種相談コーナー
 ◎参加無料、参加申込不要 ◎託児あり(要申込み)
 ◎島根県福祉人材センター TEL0855(24)9340

西部島根医療福祉センター 夏まつり

今年も整肢学園恒例の夏まつりを開催します。演芸大会、ゲーム大会、模擬店を準備し、地域の皆様のご来場をお待ちしています。お誘い合わせの上、お出かけください。
 ◎日時 7月28日(日) 午後4時30分～8時30分
 ◎場所 西部島根医療福祉センター 駐車場 (雨天：施設内にて)
 ◎ボランティアさんを募集しています！
 ◎西部島根医療福祉センター 相談支援科 TEL(52)2442 FAX(52)0344

たかさご納涼まつり

神楽や盆踊り、模擬店、花火、当たりくじの抽選等もありますので、皆様お誘い合わせの上ぜひお越しください。
 ◎日時 7月26日(金) 午後6時30分～8時 (雨天中止)
 ◎会場 高砂ケアセンター 正面駐車場
 ◎高砂ケアセンター TEL(52)5100

絵本読み聞かせ研修

簡単なようで奥深い「読み聞かせ」や「手遊び」についてのお話を聞き、その方法を勉強します。
 講師には、島根県読書普及指導員の 江角 宏子 先生をお招きします。
 ◎日時 7月6日(土) 午後1時～3時
 ◎場所 江津市職員会館 (市役所分庁舎裏)
 ◎参加費 無料
 ◎内容・講話 ・グループワーク
 ※申し込みが必要ですので、前日までにご連絡ください。
 ◎浜田社会教育課社会教育係 (内線1542)

ぐらしの広場

7月の無料相談

人権相談 (登記相談含む)	
桜江会場	9日(火)9:00～12:00 コミュニティセンター研修室
行政相談	
江津会場	7月はありません
消費生活相談	
日時	16日(火)9:00～12:00
場所	市役所1階 市民相談室
交通事故相談	
日時	毎週水曜日(祝日を除く)
場所	浜田合同庁舎1階
備考	要予約 TEL0855(29)5563 島根県交通事故相談所浜田相談室
こころの健康相談	
日時	10日(水)14:00～16:00
場所	市役所2階 第6会議室
備考	要予約 TEL0855(29)5550 浜田保健所
サポステ浜田 就労相談	
日時	5日(金)11:00～16:00
場所	人権啓発センター
備考	概ね15歳から39歳までで、仕事をしたいけど、どうしたらいいかわからないというひとに、カウンセリングやトレーニングの紹介をします。 ※要予約 TEL0855(22)6830 (しまね西部若者サポートステーション)
ふれあい福祉センター総合相談所	
法律相談(弁護士)	11日(木)13:00～15:00 市社会福祉協議会
一般相談(司法書士) 江津会場	26日(金)9:00～12:00 市社会福祉協議会
福祉相談(担当職員)	(月)～(金)通年 ※祝日・年末年始は除く 市社会福祉協議会
備考	予約・問合せ TEL(52)6710

企画展「石見神楽」 舞を伝える 舞と生きたる

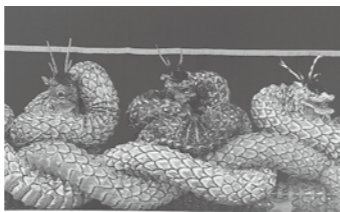

石見地方は全国でも有数の神楽どころであり100を超える神楽団体によって活発に「石見神楽」が舞われています。

す。一括りに「石見神楽」といっても、石東、邑智、石央、石西の各地域ごとに芸態が異なり、同じ地域であっても、伝統的な舞を後世に伝えていくこととする団体もあれば、常に創意工夫を加えて娯楽性の高い神楽を舞う団体もあります。
 石見神楽は石見という地域を超えて、広島県安芸地方や山口県長門地方の神楽に影響を与え、一方でこれらの神楽の影響も受けています。
 企画展では、石見神楽が県外に伝播していった経緯や石見神楽を特徴付ける神楽衣装、神楽面、提灯蛇胴の歴史

と製作工程を紹介するとともに、神楽共演大会、創作神楽子ども神楽の様子を映像などで楽しめま。

◎会期 7月12日(金)～9月8日(日)
※会期中の休館日は7月16日、8月20日です

◎会場 県立古代出雲歴史博物館 (出雲市大社町)

◎開館時間 午前9時～午後6時

◎観覧料 【一般】
当日券700円(560円)
前売券550円

◎常設展とのセット券 当日券1千円(800円)
前売券800円

◎企画展 【大学生】
当日券400円(320円)
常設展とのセット券 当日券600円(480円)
【高校生以下】無料
()内は20人以上の団体料金です。
◎県立古代出雲歴史博物館 TEL0853(53)8600



法律問題のご相談は 電話法律相談常時受付!
佐和法律事務所 TEL.0855 24-1366
 所長弁護士 佐和洋亮は、浜田高校S36年卒業、弁護士歴40年です。

取扱事件
 ○借金のここと(サラ金などからの催促) ○交通事故
 ○会社関係(代金請求、会社経営問題など) ○相続
 ○離婚 ○不動産(借地、借家など) ○その他の法律問題

料金
 ・電話や来所による簡単な相談は無料。
 ・相談料(基本)30分5,000円。
 ・裁判所への手続きなどの費用は当事務所の報酬規定によりますが、分割払い可能です。
 浜田市紺屋町43番地5 オリンピアビル2階
 (東京事務所)東京都港区西新橋1-9-1 アール新橋9階
 TEL.03-3591-0082

夏期講習生受付中!
 個別指導だからできるオーダーメイドの夏期講習
 入会金無料キャンペーン中!《7/31迄》
 ◎期間中ご入会の方は ¥21,000→¥0になります!

個別指導 **明光義塾** (0855) 52-0219
 江津市嘉久志町2308-3 中川ビル1F 担当:笹倉(ささくら)

有料広告

浜田マルキチャリティーコンサート2013
 N響メンバーによる室内楽の夕べ
Mariui gas

2013年7月30日(火)
 石央文化ホール 大ホール
 開演18:30(開場18:00)
 一般:2,000円(高校生以下:1,000円(全席自由席))

お問い合わせ先
 ◎浜田マルキ株式会社
 浜田マルキN響コンサート係
 TEL0855-26-1250

ココロレンタカー
 マーチクラス
2,525円～
 12時間 乗り放題
 ココロレンタカー受付センター
 0120-32-2525
 取次所:武田石油店 江津給油所
 江津市江津町 1520-162

司法書士・行政書士 木原 聖
木原司法書士事務所
 ○登記(土地・建物)・会社、相続ほか全般
 ○裁判書類作成(訴訟・破産・調停・相続放棄ほか)
 ○債務整理・簡裁民事・法律相談ほか
 ○遺言・後見、相続財産、不在者等の財産管理
 江津市都野津町1891(旧農協)
TEL 0855-53-4191
 業務は司法書士法等、関係法令に定められた範囲に限ります。

有料広告

今年もやります！手つなぎ土曜夜市！



昨年に引き続き、江津駅前の商店街や通りで夜市をひらきます。テーマは「真夏の夜の夢」。非日常的な夢空間を演出し、いつもと違う駅前を是非お楽しみください。

- ◎日時：7月27日(土)午後5時～9時
- ◎会場：江津駅前あけぼの通り周辺
- ◎内容：県立大学生による影絵、屋台、ガールズコレクション(ファッションショー)、プラスバンド/生バンドによる演奏、ポリテクカレッジ生によるキャンドルライトアップ など
- 江津万葉の里商店会 情報発信部 (藤田)
- TEL (52)2018

温泉リゾート風の国 夏休みイベント情報

- ◎宝探し
夏休み期間中毎日開催！
秘密の暗号を解き明かし『お宝』をGETせよ！
◇日時 7月20日(土)～9月1日(日)
午前10時～午後3時
- ◎『ガラスの風鈴』絵付け体験教室
◇日時 7月20日(土)、21日(日)
①午前10時～②午後1時～
◇体験料1千円
※『時計作り』や『ランプシェード作り』など、夏休み期間中は人気の工房体験が事前予約無しで楽しめます。
■温泉リゾート風の国 TEL (92)0001

アクアスのサマースクール

- 「夜のアクアス&地引網体験！」
夜のアクアスに泊まって生き物を観察！朝はアクアス前の砂浜で地引網！アクアスの人気スクールを一度に体験できる2日間です。
◎日時 7月20日(土)
午後5時～翌日午前9時
◎場所 アクアスとアクアス前の砂浜
◎定員 60人
◎参加費 大人1500円
小中高高校生500円
(入館料として。ファンクラブ会員証でも可)
◎申込締切 7月5日(金)必着
※小学生は保護者同伴
- 「夜のアクアス妖海屋敷」
アクアスがお化け屋敷に!? 妖怪屋敷になった夜のアクアスを探検しよう。
◎日時 7月27日(土)
午後7時～翌日午前9時
◎対象 小学生と保護者2人1組
◎定員 48人
◎参加費 2000円
(入館料として。ファンクラブ会員証でも可)
◎申込締切 7月12日(金)必着
- 「夜の海の妖海さがし」
夜の海では、昼間かくれていた生き物たちが活動を始めるよ。海へ行って生き物たちをさがしてみよう。
◎日時 8月2日(金)午後7時～9時
◎対象 小学生と保護者
◎定員 24人
◎参加費 無料
- ◎申込締切 7月19日(金)必着
※申し込みは
①往復はがきに 参加希望スクール名と日付、参加者全員の氏名、年齢(子供は学年も)、代表者の住所、電話番号をご記入の上、
〒697-0004
浜田市久代町1117-2
アクアスクール係へ
②アクアスHPから
応募者多数の場合は、申し込み締め切り後抽選となります。
結果は全員にお知らせします。(申し込まれたグループごとに抽選します)
■しまね海洋館学習交流係
TEL 0855(28)3614

シャオ シャ 小夏の日本イロハ感想記

窯元見学

江津に来て、よく石見焼の姿を見かけます。食器や花瓶など日常に使う物が多く、素朴で優しい風合いがとても印象的です。「焼き物の町江津に来たからには、一度窯元を見学したい」。その思いをずっと持っていました。なかなか機会がなく、今年のゴールデンウィークによく叶いました。



江津市国際交流員
シャオ シャ 瑞紅

ゴールデンウィークに、後地町の石州嶋田窯で登窯祭りがあり、日本人の友達2人と一緒に行ってきました。展示場の前に階段があつて、それを登って暫く歩くと、山の中にある窯を発見しました。窯は山の斜面に沿って作られていて、弓状の部屋がいくつか並んでいます。各部屋がつながっていて、一箇所火を焚くだけで熱が全部の部屋に届けられると友達に教えてくれました。奇妙な構造だなと思いました。

窯の周りには私たちを含め、多くの観客が窯開きのために集まってきました。10時になると、いよいよ儀式が始まり、窯元の方がノミで入り口の土を丁寧に崩し始めました。ノミが進むにつれて、窯の中の様子が少しずつ見えてきて、私の好奇心も、石見焼が焼かれる所を見ることができた喜びに変わりました。入り口が完全に開けられると、焼

祭りから帰った後、私は登り窯について調べてみました。その際、中国にも「龍窯(ロンヤオ)」と呼ばれる単室の登り窯があることを初めて知りました。外国での体験が母国文化勉強のきっかけにもなり、国際交流の不思議な力を感じました。



年金だより

保険年金課医療年金係
(内線1116・1117)

国民年金保険料免除申請の
新年度受付が始まります

所得の減少や失業などにより、国民年金保険料を納めることが困難なひとには、前年の所得状況などに応じて保険料の全額・半額・一部の納付が免除される制度(申請免除)があります。その申請免除の平成25年度分の受付が7月から始まります。

▽審査
申請者本人、申請者の配偶者、世帯主の前年の所得で判定します。

▽必要なもの
印鑑、年金手帳、離職による申請の場合は離職票または雇用保険受給資格者証

- 「申請免除」
(平成25年度分)
- ▽免除期間
平成25年7月から
26年6月まで
 - ▽申請期間
平成25年7月から
26年7月まで
 - ▽免除の種類
全額免除
4分の3免除
半額免除
4分の1免除
納付猶予(30歳未満のみ)
- 免除を受けた期間は、国民年金の受給資格期間として計算されます。また、免除を受けた期間の保険料は、老齢基礎年金受給の際、減額されますが、年金額の計算に算入されず、(未納の場合ほど)ちらにも反映されません。
- ※なお、平成24年度分保険料(平成24年7月から25年6月)分の免除申請の受付は平成25年7月までです。
- 免除が必要な人はお早めに手続きにお越しください。
- 浜田年金事務所
TEL 0855(22)0672

蔵出し 写真館

国道9号の改良（昭和36年）



江津市役所が収蔵する、たくさんの写真。その中からとっておきの1枚を選び、在りし日をたどってみましょう。

島根県内を東西に貫く大動脈、国道9号。現在の路線が出来上がったのは、昭和40年のことでした。それまでは市東部では波積町から浅利町を、西部では敬川町から有福温泉町を抜ける路線で、自動車が通行するには、道幅も広くありませんでした。昭和35年からの改良工事により、黒松町から波子町にかけて、海岸沿いを通過する2車線の道路に変わりました。

写真は「市報ごうつ」昭和36年2月号に掲載されていたもの。「江津駅から西側500m」と記載されており、嘉久志町あたりの工事と思われます。

国道9号の改良と高度経済成長により、江津の町並みは、この後変化を遂げていきます。

編集部だより

5月の朝、江川橋を歩いて渡りました。ちょうど中間のあたりで立ち止まり横を向くと、視線の先には河口が。さらに先には日本海、そして青空が続いていました▽川と海と空の青が一体となり、天然のキャンパスに描かれた絵画のようでした。同じときに車で通っていたら、おそらくそこまでの感銘はなかったのではないのでしょうか▽「時は金なり」の言葉からすれば、歩いて移動することは、効率の悪いことかもしれません。しかし、豊かな自然に包まれながら、五感を働かせてゆったりと歩く時間には、何物にも代えがたい心地よさがあります▽最後に、歩くことで得られる素敵なものももう一つ。ご飯をおいしく味わえます。(吉岐)

ごうつ防災メール
登録用バーコード

