

広報

かわもと

特集

島根中央高校の 魅力づくりに向けて 〜まちごとキャンパスプロジェクト〜



今月の主な内容

特集1 島根中央高校の
魅力づくりに向けて…………… P2・3

防災情報 災害発生時の避難について…………… P5

特集2 安心安全なまちづくり …… P6・7

新コーナー

まげに方言つかいんさるなあ…………… P11

うちの自慢!! ……………… P16

5

No.
517

May.2014

ホームページ <http://www.town.shimane-kawamoto.lg.jp/>

フェイスブック <http://www.facebook.com/town.kawamoto>

特集

島根中央高校の魅力づくりに向けて

「まちごとキャンパスプロジェクト」

川本町では、島根中央高校と協力し、「まちごとキャンパスプロジェクト」として、島根中央高校の魅力づくりに取り組んでいます。

魅力づくりの必要性

教育環境の充実

本町には、小学校、中学校、高校が1校ずつあります。それぞれの学校が、個々のニーズにきめ細かく対応し、かつ、小・中・高が連携した特色ある教育環境づくりに取り組んでいます。しかし、県立高校は現在、少子化による学級

減や学校の統廃合の検討がなされる状況です。その中において、町内に高校が存在することは、子どもたちの教育、通学などの負担から考えても必要不可欠なものであり、教育環境の充実を図ることは、子育て世代の定住を促進する視点からも重要になってきています。

将来の担い手育成

16歳から18歳といった時期に本町（島根中央高校）で学ぶことは、将来の町の担い手を育成する上で必要なこととなります。通学で見える町の風景や、町民の皆さんからの応援、授業で経験する事業所などでの関わりが、将来の町の担い手を育成することに繋がると考えられています。



クラス数の維持

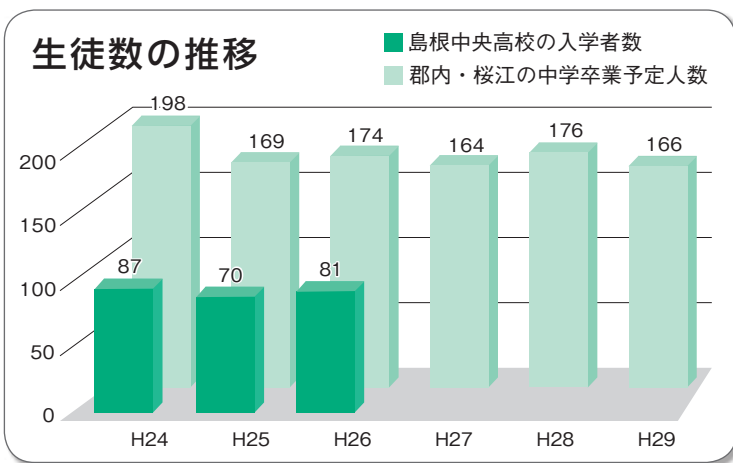

現在の生徒数は1年生81人、2年生65人、3年生85人の合計231人ですが、各学年とも定員は3学級120人で定員割れが続いています。今後も邑智郡内の中学生は減少傾向にありますが、専

門的な教科や多様な部活動の選択などができる教育環境を提供するには、現在の3クラスを維持し、教員数を確保していくことが必要となります。そのため、県教育委員会が定める3クラス維持に必要な「入学人数81名」を確保できるように地域と学校が協働した魅力づくりに取り組めます。

島根中央高校の特徴

普通科総合選択制

島根中央高校では、1学年を終了後にコースを選択する島根県で唯一の普通科コース制総合選択制をとっています。1年生の間にゆつくりと将来について考え、2年生からコースを決めることができます。難関大学から就職まで、多様なニーズに対応できる環境が整っています。

進路指導への取り組み

島根中央高校では、生徒一人ひ



先生からのコメント

舟津 亮二 先生
(担当教科：英語)



島根中央高校には、たくさんの学びの場があり、先輩たちもその「場」を活かして自分の夢を実現しています。島根中央高校で充実した高校生活を送り、自分の夢を実現してみませんか。私たちは全力でそのサポートをします。

卒業生からのコメント

三宅 翔太 さん
九州大学
工学部 エネルギー科学科



私は3年生の夏、部活動が終わるまでは、部活動中心の生活を送っており、周りの受験生と比べスタートは遅れていました。しかし、部活動に捧げた2年半があったからこそ第1志望の大学に合格できたと思っています。また、たくさんの先生方の助けがあったからこそ、合格することができました。

私は人の役に立てる仕事がしたくて公務員を目指しました。公務員試験の勉強をする上でわからないことがあれば、先生にアドバイスを求めると、解き方など細かいところまで教えてください。本気で夢を叶えようとしていれば、先生方も本気のサポートをしてくれます。

卒業生からのコメント

山口 竜也 さん
島根県学校事務職



とりの夢実現のために、様々な進路指導を行っています。進学から就職まで、幅広いニーズに応えられるよう、先生のサポート体制も充実しています。

受け入れ事業所よりコメント

「いらっしゃいませ」、「ありがとうございます」と、元気な生徒さんの声が毎週金曜日に聞こえています。ときには厳しく接することもあります。まち（校外）に出て学んだことは、勉強や部活動はもちろん、卒業後も貴重な経験になると思います。頑張り！しまちゅう生！



山口 幸則 さん
道の駅 インフォメーションセンターかわもと 駅長

まちごとキャンパス学習
昨年からは始まった取り組みで、まち全体を学習の場として、1年間を通じて町内の事業所で職業体験を行います。生涯学習やキャリア教育の視点を取り入れ、社会的、職業的自立、また地域社会のリーダーとして活躍できる素地となる力の育成を目指します。



学習交流センター

今年度4月より、旧川本西小学校を活用し、川本町学習交流センターとして運営を開始しました。現在は島根中央高校の生徒24名が居住し通学しています。今後は「学び」をテーマとした交流施設として、施設の魅力づくりを進めます。

対面式・部活動紹介

4月10日(木)に、1年生と2・3年生の対面式があり、その後、部活動紹介がありました。対面式では、生徒会長の歓迎の言葉に対して、1年生代表生徒がしっかりとした口調で挨拶をしました。部活動紹介では、文化部9部・運動部9部及びSCクラブ(しまちゅうステーション)を運営するクラブ員)の合計19部の部活動紹介がありました。各部とも工夫を凝らし、拍手喝采を受けていました。



部活動紹介(剣道部)



部活動紹介(美術部)

楽しい遠足

4月16日(水)は、全学年一斉の遠足でした。学校を出発する時は、少し肌寒さを感じましたが、1年生は安佐動物園、2・3年生はユネスコ活動の一環としてそれぞれ宮島、広島平和記念公園や原爆ドームなどに行きました。広島では、良い天気にも恵まれ、生徒間や教職員との親睦も深まり、各学年最高の遠足でした。



3年生：広島平和記念資料館



2年生：宮島



1年生：安佐動物園

6月の主な学校行事

6月5日(木)～7日(土)

後期総体

6月7日(土)

西部地区吹奏楽祭(川本)

6月10日(火)

3年：進路講演会

6月12日(木)～13日(金)

1年：三瓶研修

6月15日(日)

県立大学生による学習サポート

6月16日(月)

期末試験発表

6月19日(木)

2・3年：進路ガイダンス

6月21日(土)

授業日

6月23日(月)～27日(金)

期末試験

6月25日(水)

振替休日(6月21日分)

6月30日(月)

3年：就職ガイダンス



防災情報 災害発生時の避難について

1. 避難発令内容

役場から発表する内容には、下記の3種類があります。発表にあたっては、町防災行政無線や消防団車両などによる広報で周知します。

※避難準備→避難勧告→避難指示の順で発令の基準が高くなっています。

避難準備	避難勧告	避難指示
<p>○災害が起こる前に迅速に避難ができるよう準備をする段階</p> <p>○避難所まで距離がある、高齢や障がいなどで支援が必要な方は避難を開始する段階</p> 	<p>○災害の危険が非常に高い状態で、避難ができる方は避難をする段階</p> 	<p>○災害が起きる前触れ（小石の崩落や地鳴りがするなど）が現れたり、人的被害の発生する危険が高い状況で、『避難勧告』の後に発令し、確実な避難を行う場合</p> <p>○まだ避難していない場合は、直ちに安全な場所まで避難を行い完了しなければならない</p>

2. 避難場所

各地区の集会所等が避難場所です。ただし、避難所まで距離があるなど避難が難しい場合には、自宅又は近くの民家でも構いません。しかし、その場合、裏側（裏山側）ではなく、表側（道路側）に避難してください。なお、2階があるところは、2階の表側に避難してください。

3. 災害時のその他情報

災害時には、町から防災行政無線やまげなねっとで災害情報等を連絡しますので、適切な対応をお願いします。

○雨量及び江の川水位

連絡事項	内容	参考値（平成25年）	参考値（昭和58年）
時間雨量	1時間あたりの降水量	65mm	51mm
総雨量	降り始めからの総雨量	392mm	429mm
浜原ダム放水量	中国電力浜原ダムの毎秒の放水量	4,101トン	6,684トン
江の川水位	国土交通省の川本観測所の水位	10.08m	11.5m

○土砂災害危険度情報

土砂災害危険度は、雨量の解析値などを基に土砂災害発生の危険性を判定したものです。

危険度レベル	状況	行動目安
レベル1	3時間以内に土砂災害発生基準値を超える恐れ	避難準備
レベル2	2時間以内に土砂災害発生基準値を超える恐れ	避難開始
レベル3	1時間以内に土砂災害発生基準値を超える恐れ	避難完了
レベル4	すでに土砂災害発生基準値を超えている	まだならすぐ避難

○特別警報

気象庁は、平成25年8月から「特別警報」の運用を開始しています。

これまでの、大雨、地震などの警報の発表基準をはるかに超える豪雨などが予想され、重大な災害の危険性が著しく高まっている場合、新たに「特別警報」を発表し、最大限の警戒を呼び掛けます。

特別警報が出た場合、数十年に一度しかないような非常に危険な状況です。町から発表される避難指示・避難勧告などの情報に留意し、ただちに命を守るための行動をとってください。

4. 何かあった場合 川本町役場まで ☎(5) 72-0631

特集

「安心・安全なまちづくり」への取り組み

交通安全の視点から

子ども達がすこやかに成長できるように、保育所や学校、地域において、計画的にさまざまな取り組みが行われています。特に、新年度が始まったばかりのこの時期には、交通事故防止や防犯について意識的に啓発を行っています。取り組みの一部を紹介します。(関連記事16頁)

◆小学校通学路点検◆

4月21日(月)、川本小学校の通学路点検が行われました。これは、毎年4月に川本小学校の声かけにより、警察や道路管理者、ボランティア団体の方々が一緒に取り組んでいるもので、「道路の危険箇所はないか」、「登下校時に配慮すべきことは無いかなど、児童が安全に登下校できるように確認、整備するために実施しています。ここ数年、全国的にも登下校中の児童の列に車が突っ込む事故が相次いだことから、強化されている取り組みです。

集団下校前に川本小学校校長川平氏は、「皆さんの命が何より大切に

あり、普段から登下校中に事故に遭わないように気をつけること。気がついたことがあれば、すぐに大人に知らせるようにしてほしい」と伝えました。また、川本警察署交通課長石田氏は、4月に入り全国では登下校中の交通事故で2名の児童が亡くなっていることを挙げ、「特に下校時は、気持ちを引き締めて歩いて欲しい」と伝えました。



◆小学校交通安全教室◆

5月2日(金)、川本小学校で交通安全教室が開催されました。5・6年生はこの日、普段から乗っている

自転車を保持し、川本警察署交通課の指導で、正しい自転車の乗り方を学びました。



川本警察署交通課 課長 石田 勝氏に聞く

～家庭や地域でできる

交通安全への取り組み～

地域の安全を守るため、第一線で活躍され、地域の指導にあたりおられる警察署の視点からお話を伺いました。

問 今回の通学路点検のように、事故防止には関係機関が一体となって取り組むことが大切だと感じますが。

答 交通事故を無くすには、安全教育の充実に併せて、道路環境の改善も重要な要素となります。今回のように関係機関がその特性にあった視点で安全活動に取り組み、より良い環境を作り上げ、悲惨な事故を無くしていくことが大切なのです。

問 子どもだけでなく、高齢者が犠牲となる事故も多く発生していると聞きます。

答 高齢化に伴い、高齢者が当事者となる交通事故が増加しています。特に夕暮れ時から夜間にかけて、歩行中の事故が相次いで発生しています。必ず夜光反射材を身につけ、できるだけ明るい色の服装で出かけていただきたいと思います。

問 外出する際、どのようなことに気をつければ良いでしょうか。

答 最近、運転中に気分が悪くなり、気を失い運転不能になる事案が増加しています。本町のような中山間地では、移動手段として家用自動車に頼らざるを得ないのが現状です。日が長くなれば、必然的に農作業等の作業時間も長くなり、疲労が蓄積されます。少しで

朝日ヶ丘団地分譲中

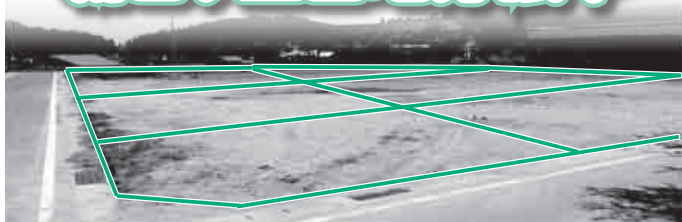

未利用地の有効活用のため、川本北公民館の隣地を宅地整備し、朝日ヶ丘団地として6区画の宅地分譲を行っています。購入を希望、検討などされる方は川本町ホームページ「町からの大切なお知らせ」をご覧ください。か、総務財政課までご連絡ください。

区画	面積 (㎡)	分譲価格 (円)
1	400.00	2,680,000
2	400.00	2,680,000
3	400.00	2,680,000
4	414.60	2,777,820
5	391.80	2,625,060
6	171.90	1,151,730

※分譲中の町有地 木路原地区、三島地区、日の出地区

なお、購入した土地に家を建てた際に、太陽光パネル設置と浄化槽等の設置を分譲価格の範囲内で助成します。

【お問い合わせ】 総務財政課 ☎72-0631

問 家庭でできる取り組みは、どのようなものがありますか。

も異常を感じたら、運転を控えていただきますようお願いいたします。

答 例えば、安全な場所で徐行し、急ブレーキをかけ、家族でシートベルトの着用効果を体験してみるのはいかがでしょうか。また、近所で見聞きした「ヒヤリハット体験」を話題にして情報を共有して欲しいですね。何より、親が子に

ありがとうございます。

交通安全の模範を示していただきたくことが大切だと思います。

※邑智郡交通安全協会川本支部（事務局役場総務財政課内）では、夜光反射材や高齢者マークの無料配布、自転車用ヘルメット購入費助成などを行っていますので、活用して下さい。
(☎総務財政課 ☎72-0631)

三江線利用促進補助事業

～みんなで三江線を利用しましょう～

◎ みんなで乗って楽しもう!! 三江線利用地域活性化イベント補助

三江線の列車や駅舎などを利用して、講演会や交流会、色々な催し物を実施する場合、補助金を交付します。

※1グループ、団体等への補助は、1年度について3イベントまでです。

【参加者数】 10人以上（中学生以下の参加者には指導者、保護者等の同伴が必要です）

【補助金額】 ※利用人数に応じ補助額が異なります

10人～29人…12,000円 30人～49人…18,000円

50人～99人…24,000円 100人以上…30,000円

【手続き方法】 ①申請書の提出 ②事務局より補助の可否通知

③事業実施後に、報告書など提出（要写真） ④補助金交付

◎ 使ってお得!! 回数券購入補助

購入金額の10%を補助（三江線以外の区間を含む場合は、三江線内のみ対象）

【手続き方法】 ①回数券を購入 ※申請には「回数券の表紙」が必要。

②役場で補助申請（三江線沿線の役場ならどこでも可）

③補助金交付（申請の約1ヶ月後）

※いずれの補助も三江線活性化協議会の他の補助制度と重複して受けることはできません。

【問い合わせ先】 ■三江線活性化協議会（邑智郡町村会事務局内）☎72-0015

■川本町役場 まちづくり推進課 ☎72-0634

5月31日は「世界禁煙デー」です

「世界禁煙デー」は、たばこを吸わない習慣を社会に広めることを目的として、世界保健機関（WHO）により設けられました。

厚生労働省では、平成4年から5月31日～6月6日を「禁煙週間」として定めています。

たばこの煙には有害成分がいっぱい

たばこの煙には、ニコチン、種々の発がん物質・発がん促進物質、一酸化炭素、その他多種類の有害物質が含まれています。

非喫煙者と喫煙者の肺の違い

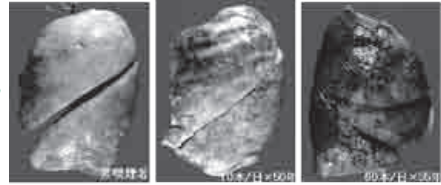

受動喫煙から子どもたちを守ろう！

たばこを吸う人だけでなく、吸わない人も周囲の喫煙者からの「受動喫煙」の被害にさらされています。

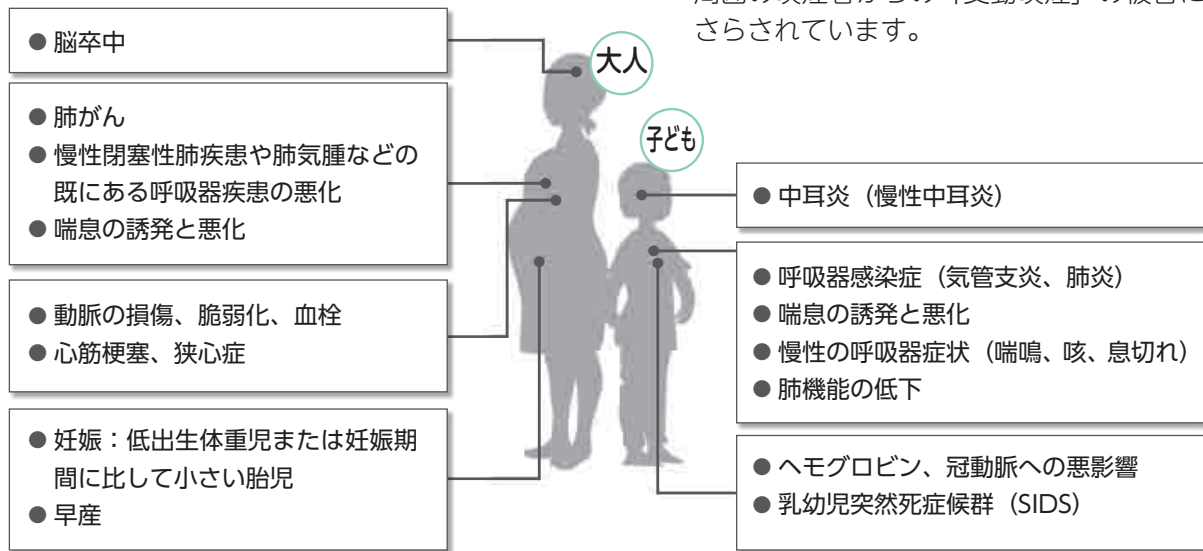

野菜を食べよう！

1日1人350g
(小鉢5皿分)

豚肉の春野菜巻き

材料 4人分

豚肉薄切りスライス…………… 12枚
 アスパラガス…………… 8本人参…………… 小1本
 たけのこ…………… 1/2個
 サラダ油…………… 適量
 好みのたれ
 ・ ぽん酢 ・ 焼き肉のたれ
 ・ 玉葱ドレッシング など
 キャベツ…………… 葉2枚程度

作り方

- ① たけのこは、ぬか又は米のとぎ汁であく抜きをし、やわらかく茹でてから、食べやすい大きさに切る。
※忙しい時は水煮のたけのこでOK！
- ② アスパガスと人参も、たけのこの長さに合わせ、拍子木切りにし、さっと茹でておく。
- ③ 豚肉1枚ずつで、たけのこ、アスパラガス、人参をくるくる巻き、つなぎ目を下にしてサラダ油で焼く。
- ④ 千切りキャベツを添えて、お好みのたれをかけて、いただきます♪

*一食で野菜が115g程度摂れます。この料理に1日の摂取量の約1/3の野菜が入っています!!



春を代表する野菜のひとつ、たけのこのお話です。あの香り、さくさくした食感は旬のたけのこならではのですね。

たけのこには、カリウム、ビタミンE、食物繊維が含まれています。豊富な食物繊維は、便秘や大腸がんの予防などに効果があります。たけのこの切り口に白い粉が見られますよね？あれはうまみ成分でもある「アミノ酸」で、疲れをとってくれる働きもあります。たけのこの先端部分の方が、こういったうまみ成分や、豊富な栄養成分がたくさん含まれているんですよ。

たけのこは、時間が経つにつれて「えぐみ」が強くなるので、できるだけ早く茹でてから保存しましょう。



禁煙始めてみませんか？

★たばこをやめると次のような変化が起こります★

- | | |
|------------------------|--------------------------|
| 20分で …………… 血圧が正常 | 1年で…………… 冠動脈性心疾患の危険が半減 |
| 24時間で …………… 心筋梗塞の危険が減る | 5年で…………… □腔がん、咽頭がん、食道がん、 |
| 48時間で …………… 臭いと味覚が復活 | 肺がん等の危険が半減 |
| 2週間～3か月で… 心機能・肺機能が改善 | |

今からでも大丈夫！あなたの禁煙を応援します

★川本町では、平成26年度、**胸部CT検診**を実施します。
 まずは、検診を受診してご自身の健康状態をチェックしませんか。

検診日：10月28日（火）

※詳細は8月頃、自治会を通じて文書でご案内いたします。受診を希望する方は、川本町役場健康福祉課（☎72-0633）までご連絡下さい。

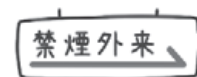

★お医者様と薬の力を借りて禁煙を始めてみませんか。

「禁煙しよう」と決めたら、禁煙指導を受けられる病院（禁煙外来）を受診することをお勧めします。

加藤病院では、禁煙治療を実施しています。

現在、一部の機関で禁煙治療が保険適用となりました。

<禁煙外来での治療の流れ>

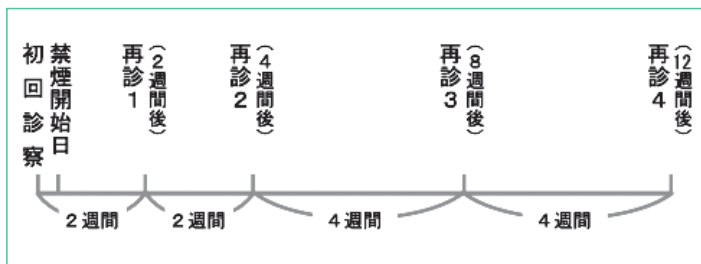

※決められた条件を満たして医師が必要と認めた場合、一定期間の禁煙治療の受診に保険が使えます。

児童手当を受給している皆さん 手続きをお願いします

児童手当を受給している方は、平成26年6月1日現在の状況を届け出る必要があります。5月にお送りする「現況届」にご記入の上、必ず6月30日（月）までにご提出下さい。提出のない場合は、6月分以降の手当が支給できない場合がありますのでご注意下さい。

○提出するもの

- ・現況届（6月1日現在の状況を記載）
- ・健康保険証の写し（国民年金加入者は必要なし）
- ・平成26年度所得証明書（児童手当用）

※ただし、平成26年1月1日に川本町にお住まいの方は、必要ありません。

※平成26年1月2日以降に川本町へ転入された方は、平成26年1月1日現在の住所地の市区町村が発行する「平成26年度所得証明書（児童手当用）」が必要です。

○提出期限 6月30日（月）必着

提出先、お問い合わせ先 役場健康福祉課 ☎（5）72-0633

※公務員の方は各職場での手続きになります。

ぶっくん だより

2014年
5月号

No.205



かわもと図書館

電話 0855-72-0025 Fax 0855-72-1061
開館時間：10時～18時 土日10時～17時
休館日：火曜日・祝日・月末整理日・年末年始
E-mail：kawamoto-library@kawamoto-town.jp

掲示板

いいお顔のひろば ミニ読書会

6月6日 (金) 10:00～13:00
クッキング、読み聞かせ、移動図書館

6月11日 (水) 10:00～11:30
アート活動、読み聞かせ

ひだまりサロン

6月29日 (日)
移動図書館、読み聞かせ

6月の展示

《一般書》和食の心
～世界無形文化遺産～

《児童書》時間は不思議
時間を旅したり、時間が経つことで変わっていくお話などの本を展示します。

《特別展示》日本絵本賞

すくすく



Vol.12

大きくなあれ!!

だっこしてよんで

どうやって赤ちゃんに語りかけたり、あやしたりしていいのかわからないと思ったときは、1冊の絵本が助けになります。赤ちゃんに伝わりやすい言葉や絵本に登場する人物が力をかしてくれます。赤ちゃんはたくさんの言葉を耳から聞き、耳にした言葉を口まねしてしゃべるようになっていきます。絵本という道具が親子の楽しいコミュニケーションになり、赤ちゃんが豊かに育つうえで大きな力になります。

.....おすすめの絵本.....

《赤ちゃん》 ちょうちょうひらひら
まどみちお 文 にしまきかよこ 絵

《幼児》 ぞうくんのさんぽ
なかのひろたか 作・絵

新刊案内

一般書



アンのにりかご
村岡恵理子 著 新潮社



ソナチネ
小池真理子 著 文芸春秋



ちょっと心配な健康診断の数値がすぐにわかる本
和田高士 監修
学研パブリッシング

児童書



ハヤト、ずっといつしよだよ
井上こみち 著 平澤朋子 絵
アリス館



しんぞう
中川ひろたか 文 村上康成 絵
保育社



こどもたちへ
まどさんからの手紙
まどみちお 文
ささめやゆき 絵 講談社

悠呂ふるさと会館催し物案内

6月

6月

大ホール

7日
(土)

西部地区吹奏楽祭

開場 / 9:30 開演 / 10:00

島根県西部地区で毎年開催される吹奏楽祭が、昨年に引き続きふるさと会館で開催されます！入部したての1年生にとっては初の大舞台で、緊張感と楽しさが入り交じる若さあふれる演奏をお楽しみ下さい！

出場 / 県西部の中学校・高等学校吹奏楽部、大学・一般吹奏楽団

主催 / 島根県吹奏楽連盟



お問い合わせ：悠呂ふるさと会館 Tel.0855-72-0001

～ふるさと会館のご紹介～

◇1,000人収容の大ホールや約200人収容のマルチホールだけでなく、会議などご利用頂ける部屋が沢山あります。今回はその一部をご紹介します！

【研修室】 通常は大ホールやマルチホールでイベントが開催される時に楽屋として使う部屋ですが、テーブルやイスが備え付けてあるので、少人数の会議や打合せのほかに楽器の練習などでもご利用頂けます。約10名程度の会議なら『研修室2』がオススメ。5人程度なら『研修室1』や中楽屋などでも実施可能です。

(参考) 中会議室は20名前後、大会議室は40名前後でしたら比較的ゆったり使えます。利用料金は別途お尋ねください。



研修室 2



小楽屋



中楽屋

《ご利用料金》

単位：円

	午前	午後	夜間	午前～午後	午後～夜間	全日
研修室 1	430	540	640	860	1,080	1,400
研修室 2	540	750	970	1,080	1,620	1,940
中楽屋	320	430	540	640	860	1,080

※冷暖房を使用された際は上記金額の3割増となります(冷暖房期間除く)

まげに方言つかいんさるなあ

赤ちゃんのときから方言を耳にしてきた人は、会話の中で当たり前のように使うことができます。しかし、今はさまざまなメディアを通じ、毎日標準語を見聞きする時代です。また、核家族化の影響もあるのでしょうか。若年層にとっては、聞いても分からない方言が多くなっています。

「方言」の魅力を知っていただくため、川本町文化財シリーズⅥ『川本地方の方言』（川本町歴史研究会編集・発行）から、活用法を紹介していきます。

- 方言「うじゃける」 標準語「形がくずれる」 例文「傷口がうじゃける」
- 方言「ぞびく」 標準語「引きずる」 例文「着物の裾をぞびいて歩く」
- 方言「たわん」 標準語「とどかない」 例文「柿をとろうにも手がたわん」



『川本地方の方言』
1冊500円

本のお問い合わせ 教育委員会 ☎72-0001

無料法律相談

川本町出身の佐和弁護士による無料法律相談会を開催します。相談には予約が必要です。予約が無い場合は、開催されません。

▽日時 平成26年5月23日、7月25日、8月22日、10月24日、11月28日、12月19日、1月23日、2月27日
いずれも金曜日

▽場所 すこやかセンター

▽予約先 佐和法律事務所

☎0855-24-1366

一斉無料法律相談

毎年、6・9・3月に開催されます。

▽日時 6月27日(金)午後1時～4時

▽場所 川本町役場3階

第一委員会室

▽予約先 石見法律相談センター

☎0855-22-4514

就職フェアしまね

▽対象 2015年3月卒業予定者
(大学・短期大学・高等専門学校・専修学校等)

▽松江会場

5月24日(土)くにびきメッセ

午前10時～12時 気軽にホット

cafe

午後1時～4時 就職面接会

▽浜田会場

5月31日(土)いわみーる

午前10時～12時 就活力セルフ
チェック

午後1時～4時 就職面接会

▽開催場所 関ジョブカフェしまね

☎0120-67-4510

放送大学 10月生募集

テレビ等の放送やインターネットを通して学ぶ通信制の大学です。

▽出願期間 8月31日(日)まで

▽大学説明会

6月29日(日)午前10時～11時30分

いわみーる

7月6日(日)午後1時～2時30分

出雲中央図書館

▽開催場所 関島根学習センター

☎0852-28-5500

資料を無料で差し上げます。

島根イン青山 宿泊案内

東京都に宿泊する島根県民が、安価で安心して利用できるホテルです。

▽所在地 東京都港区青山7-1-5

▽アクセス JR渋谷駅より都営バスにて約5分

地下鉄表参道駅より徒歩12分

▽県民料金 シングル 5,900円

ツイン 9,200円

▽予約先 県民専用フリーダイヤル

☎0120-62-3510

予約サイト有

▽開催場所 関島根県総務部人事課

☎0852-22-6005

日曜労働相談会

「パワハラ」「突然解雇」「賃金不払」など、労働者と事業主との間のトラブルを解決するお手伝いをします。(無料)

▽日時 6月22日(日)

午前11時～午後3時

▽場所 中国労働金庫浜田支店

(浜田市黒川町1-23-9)

▽対象者 労働者、事業主いずれも可

関島根県労働委員会事務局

☎0852-22-5450

まちづくり意見交換会開催

町政全般について、広く町民の皆さんの意見をお聞きする「まちづくり意見交換会」を開催します。お誘い合わせの上、いずれかの会場にお出かけください。

▽川本西公民館 6月18日(水)19時

▽すこやかセンター

6月20日(金)19時

▽川本北公民館 6月23日(月)19時

平成26年度まちの予算をご用意下さい。

関まちづくり推進課 ☎72-0634

不登校・ひきこもり「全国親の会」開催

不登校、ひきこもり、ニート、家庭内暴力、摂食障害など、子どもの問題や子育てで悩んでいる方の集いの場です。

▽日時 6月8日(日)

午前10時30分～午後4時15分

▽場所 いわみ芸術劇場グラントフ(益田市)

(益田市)

▽講師 金盛浦子

(東京心理教育研究所所長)

▽定員 300人(要申込)無料

関NPO法人SEEPY倶楽部

☎03-3942-5006

▽後援 島根県・益田市教育委員会他

住民創作ミュージカル「島村抱月〜夢・ふるさとドラマ〜」スタッフ・キャスト募集

浜田市金城町出身の島村抱月のひたむきな生涯とその芸術活動を、地域住民の文化力を結集し、舞台上に作り上げます。

▽募集期間 5月1日(木)～7月31日(木)

▽オーディション(面接) 8月初旬

▽公演日 平成27年2月1日(日)

▽場所 石央文化ホール

関(公財)浜田市教育文化振興事業団

石央文化ホール

☎0855-22-2100

サヒメルからのお知らせ

(1)蚩力フェ

三瓶山の食材を使った美味しい食事と、蚩を楽しむイベントです。

▽日時 6月21日(土)

午後6時～8時30分

▽定員 20名

▽参加費 大人・小人2000円

ガソリン・軽油・灯油等の危険物容器は政令で定める性能を有しなければなりません。現在のところ軽油用として性能評価を受けたポリ容器はありません。

ガソリン同様「金属製の容器」をお使
うください。

**きちんと知って確かな
安全・安心
軽油を入れる容器**

金属製容器 ポリ容器

軽油は金属製の容器で

- ▽場所 島根県立小豆原埋没林
- (2)ビギナーズキャンプセミナー
- キャンプ初心者対象。テント張りから、基本技術を指導します。
- ▽日時 6月21日(土)午後1時～22日(日)午前11時
- ①午後8時～ ②午後9時～
- ▽定員 10組
- ▽参加費 1組 2500円
- ▽場所 島根県立三瓶自然館サヒメル
- 島根県立三瓶自然館サヒメル
- ☎0854-86-0500

	日時	会場	内容
第1回	7/24(木) 13:30~16:00	県央保健所	【講義】障がいの理解とボランティアの役割について
第2回	8/7(木) 13:30~16:00	県央保健所	【講義】話の上手な聴き方について
第3回	下記のうち1日 8/18(月)、19(火) 9/3(水)、9(火)、16(火) ※時間は13:00~15:00	大田市内 または 邑南町内	【実習】うさぎの会(精神保健福祉ボランティア組織)の活動への参加 内容:精神障がい者との活動を通じた交流(軽スポーツ、レクリエーション)
第4回	9/22(月) 13:30~15:00	県央保健所	【うさぎの会との交流】

こころの病気や精神障がい者のよき理解者となり、生活や社会参加を地域で支えるこころの健康ボランティアの養成講座を行います。

**こころの健康ボランティア
養成講座の受講生募集**



岡山津邑智消防組合

☎0855-51-0120

歯科衛生士復職応援セミナー

- ▽対象 復職を目指す歯科衛生士
- ▽内容 島根県の現状、歯周病の治療と予防、メンテナンス&PMT、滅菌と消毒、歯科保健指導
- ▽日時 7月13日(日) 午前9時~12時
- ▽場所 ビッグハート出雲
- ▽定員 40名
- ▽申込 6月30日(月)締切
- 島根県歯科医師会
- ☎0852-24-2725

- ▽対象 精神保健福祉活動やボランティア活動に関心がある方で、原則4回すべて受講できる方。
- (※基礎的な内容のため、再受講者や地域の支援者等関係者については対象外)
- ▽募集定員 20名(先着順)
- ▽申込締め切り 6月30日(月)
- ▽主催 こころの健康ボランティア養成講座実行委員会(うさぎの会・亀の子・大田市社会福祉協議会・大田市社会福祉課・県央保健所)
- ▽参加費 無料(ただし、ボランティア活動保険加入希望の方は300円必要 ※第1回目に徴収)
- ▽参加申込み・お問合わせ先 県央保健所 健康増進課(実行委員会事務局)
- ☎0854-84-9823

広告

島根県弁護士会所属 弁護士法人
山陰リーガルクリニック大田事務所

★土曜無料法律相談 月1回土曜日に行っております
初回30分まで無料・要予約
(正式に事件をご依頼頂いた場合は別途弁護士費用が発生します)

(相談料) 平日有料 60分まで6,000円(税別)
(相談内容) ○相続のこと ○家庭のこと ○借金のこと ○仕事のこと
○不動産のこと ○成年後見のこと ○その他法律問題全般

大田市長久町長久口307番地5 (駐車場有り)
TEL0854-83-7780
FAX0854-83-7781
http://www.sanin-lc.jp

広告

登記相談
(相続・売買・贈与・抵当権など)

- ★日時 毎週・日曜日 午前10時～午後3時
- ★場所 川本町笹畑 藤音宅
(笹畑集会所から山側へ徒歩1分です。お気軽にご相談ください。)
- ★担当 江津市都野津町2322番地20
島根県司法書士会会員 司法書士 藤音 寛

電話 (0855) 53-0294
携帯 090-9062-3496

くらしの情報カレンダー 6月

日 月 火 水 木 金 土

1 河野医院・秦クリニック	2 (図書館休館日) ③資源カン・資源ビン・新聞・雑誌・ダンボール・不燃ごみ (B地域)	3 ④資源カン・資源ビン・新聞・雑誌・ダンボール・不燃ごみ (A地域)	4 ●キッズ☆アート(3~6年) 16:00~17:00 ⑤資源カン・資源ビン・新聞・雑誌・ダンボール・不燃ごみ (C地域)	5 ■あいさつの日 ♥乳幼児健診 ♥断酒会(19:00~21:00) すこやかセンター ⑥小学校修学旅行(~6/6)	6 ●親子クッキング&ミニ読書会(10:00~13:00) 西部地区吹奏楽祭(大ホール) 開場9:30 開演10:00	7
8 ♥特定健診・胃がん検診(すこやかセンター) ☒星ヶ丘クリニック・加藤病院	9 ♥特定健診・胃がん検診(川本公園管理棟・朝霧館) ●キッズ☆キッチン(3・4年) 15:30~17:00	10 (会館・図書館休館日) ♥健康相談(北公民館 9:30~10:30)(親和集会所 10:45~11:15)(西公民館 13:30~14:00) ■邑智郡中学校総合体育大会(野球:瑞穂中/バレー:大和中)	11 ●親子アートデー&ミニ読書会(10:00~11:30) ●キッズ☆アート(1・2年)(16:00~17:00)	12	13 ♥乳幼児相談(10:00~11:00) すこやかセンター ●キッズ☆トレーニング(1・2年) 16:00~17:00	14
15 ☒邑智病院・大和診療所	16 ●キッズ☆イングリッシュ(3~6年) 16:00~17:00	17 (会館・図書館休館日) ♥特定健診・胃がん検診(西公民館)	18 ■まちづくり意見交換会 19:00~(西公民館) ■しまね家庭の日 悠々大学 ♥特定健診胃がん検診(北公民館) ●あそびの広場(10:00~11:30)	19 ■食育の日 ♥胃がん検診(すこやかセンター・高齢者センター) ●親子うんどう教室&身体測定(10:00~11:30)	20 ♥胃がん検診(朝霧館・みやこ会館) ■まちづくり意見交換会 19:00~(すこやかセンター)	21
22 ●ひだまりサロン(10:00~) すこやかセンター ☒前眼科医医院・大隅医院	23 ■登記相談日(ハローワーク川本会議室) ●キッズ☆キッチン(5・6年)(15:30~17:00) ■まちづくり意見交換会 19:00~(北公民館)	24 (会館・図書館休館日) ●あそびの広場(10:00~11:30) ■労働保険料等申告書相談受付(ハローワーク川本) 11:00~15:00	25 ♥4歳児健診(発達チェック) すこやかセンター	26 ♥難病専門相談(県央保健所) 9:00~12:00	27 ●おはなし図書館デー(10:00~11:30) ●キッズ☆トレーニング(3~6年) 16:00~17:00 ■一斉無料法律相談(川本町役場13:00~16:00)	28
29 ■川本町親睦バレーボール大会(中学校体育館) ☒三上医院・加藤病院	30 (図書館休館日)	31	<div data-bbox="1149 672 1556 784" data-label="Text"> <p>男女共同 参画カルタより</p> </div> <div data-bbox="1149 358 1556 660" data-label="Image"> </div>			

6月4日~10日は
「歯の衛生週間」です

- ◎：ゴミ収集
A地域(木路原・日の出・上新町・中新町・下新町・元町・本町・天神町・谷・市井原・長原・矢谷・芋畑・双葉・中倉・日向)
B地域(因原・三大字・多田・久座仁・谷戸・三島・笹畑)
C地域(西・八幡・三原・田窪・南佐木・親和・湯谷・三原)
毎週火曜日・金曜日(町内全域)
毎月第1・3水曜日(町内全域)
毎週木曜日(町内全域)
毎月第2・4水曜日(町内全域)

- ☎：学校行事関係
●：サポーター行事
♥：健康相談・検診(健康福祉課)
◇：図書館関係
♪：悠邑ふるさと会館行事
■：一般行事 ◎：保官所行事
☑：休日診療情報(10:00~16:00)

- (5月の納税)
◆軽自動車税
◆国民健康保険税
◆後期高齢者医療保険料
(6月の納税)
◆町民税
◆国民健康保険税
◆後期高齢者医療保険料
※必ず納期限までに納めましょう。

まちの話題



4月20日(日)、川本西公民館で因原交流神楽大会が開催されました。今年で10回目となるこの大会は、因原神楽団が主催し、地元の因原自治会や長寿会、婦人会、商工会など、地域総動員で運営にあたり、大会を盛り上げました。この大会は、毎年数日前から場所取りが行われるほど人気があり、この日も県内外の神楽ファン約450人を9団体の勇壮な舞が魅了しました。

**春祭り 因原交流神楽大会
が開催されました**



5月15日(木)、すこやかセンターで、50歳以上を対象とした生涯学習講座「悠々大学」が開講しました。開講式の後、10回シリーズの第1回目の講座として、日本赤十字社の職員から心肺蘇生法とAEDの使い方や学びました。受講者は、万が一のときのため、真剣に取り組んでいました。

今後は、歴史探訪や健康づくり講演会、体験教室などを通じ、参加者は学びの世界を楽しんでいきます。

悠々大学開講

ビルクんとケイちゃん



あなたの回答が、日本経済の力になる！

平成26年経済センサスー基礎調査

平成26年商業統計調査を一体的に実施します

調査票は平成26年6月末日までにお届けします。

7月1日以降に提出をお願いします。

◆調査の意義・重要性をご理解いただき、ご回答をよろしくお願いいたします。

平成26年
7月1日
(火)

平成26年
経済センサスー基礎調査
商業統計調査

経済センサス

検索

商業統計調査

検索

<http://e-census-syougyo.stat.go.jp/>

総務省・経済産業省・都道府県・市区町村

お問い合わせ 総務財政課 ☎72-0631



まちの歳時記

平成26年5月20日発行
 広報かわもと 5月 No.517

おもてなし事業スタート



平成26年度から新規事業として「窓口おもてなし事業」をスタートしました。

これは、出生や婚姻、転入の手続きなどの際に、町からお祝い・歓迎・感謝の気持ちを贈らせていただくものです。町民の皆さまに町への愛着をより持っていただくことを目的として贈呈しています。



事業開始後、最初のお客様は、渡邊剛明さん・めぐみさんご夫妻。この日お二人は、婚姻届を提出。新しい生活をスタートされました。ご結婚おめでとうございます。
 photo : 2014.4.16

発行 / 川本町役場
 〒696-8501 島根県邑智郡川本町大字川本 545 番地 1
 ホームページアドレス <http://www.town.shimane-kawamoto.lg.jp/>

この広報紙は環境にやさしい再生紙を使用しています。
 TEL.0855-72-0634 FAX.0855-72-0635
 Eメールアドレス kawamoto@kawamoto-town.jp

保育所交通安全教室

4月10日(木)、

川本北保育所で交通安全教室を開催しました。毎年春の全国交通安全運動期間中の行事として、川本町交通安全対策協議会が主催し、川本警察署の協力により、町内全ての保育所で実施しています。この日は、大型ワイズ絵本を使って、交通ルールを学び、三原駐在所渡部巡査長の腹話術で、交通ルールを守る約束をしました。また、園児達は、普段乗ることができないパトカーに夢中になっていました。



川本町の人口

平成26年5月1日現在
 ※()は前月との増減

合計	男 1,644人 (+7人)	女 1,921人 (+3人)
3,565人 (+10人)	うち65歳以上	1,555人
	うち15歳未満	317人
	世帯数	1,755戸

増減	転入 29人	出生 1人	その他 0人
	転出 14人	死亡 6人	その他 0人

※1 住民基本台帳を基にした、平成26年4月中の異動状況

うちの自慢!!



市井原地区のシバザクラ

市井原環境保全会が、遊休農地活用のため4年程前から手がけています。

「うちの自慢!!」コーナーの情報をお寄せ下さい。お庭自慢や赤ちゃん誕生など、写真とコメントをお寄せ下さい。