

# いねん 飯南



いいなんちょう

飯南町広報

平成21年7月17日 No.55

## 7月号

### 行政報告

町のうごき・まちの話題・お知らせなど

半夏まつり(赤名連坦地)



6月9日から19日まで、平成21年第4回飯南町議会定例会が開催されました。今回は、20年度繰越明許費、本町が出資している財団法人等の経営状況など3件、21年度一般会計補正予算など専決処分を行った承認案7件、平成21年度一般会計補正予算など予算関係4件、その他議決を要する事項4件を提出し、いずれも原案どおり可決しました。

### 病院事業

全国的な医師不足の状況の中、飯南病院においても、常勤内科医師の退職があり、医師確保は非常に困難な状況にあります。  
医師確保対策として、本年度医療対策専門員を配置し、常勤医師の勤務環境の改善と医師確保に努めます。  
また、本町における医療のあり方を検討する目的で、「飯南町の医療のあり方検討委員会」を設置し、9月末を目標に検討結果をまとめる予定です。

### 地域活性化・経済危機対策臨時交付金

地域活性化の速やか、かつ着実な実現を図ることを目的に交付されるもので、本町への配分額は、3億4000万円程度と試算しています。  
今後、町内各種団体等からも幅広く意見をお聞きし、より有効に活用したいと考えています。

### 定住自立圏構想

総務省では、市町村合併後の広域行政の新たな仕組みとして、定住自立圏構想を打ち出したところです。この構想は、人口5万人程度以上の中心市と、近接する周辺自治体とで協定を締結し、その活動に対し国の財政措置が行われるものです。

本町においては、出雲の国斐伊川サミット、雲南広域連合において研究を進めていく考えです。  
**定住対策と交流人口拡大の取り組み状況**

空き家住宅改修事業については、10月に入居を開始できるよう改修工事を進めます。益には、無料職業紹介業務と合わせ、U・イターンを希望される方に住宅入居募集の情報を提供していきます。

農村での暮らしを希望する若者や団塊世代のニーズに応えるため、「定住推進協議会」で具体的な施策を協議していきます。  
森林セラピー事業は、20年度の体験者数は977人で目標を上回りました。21年度は、1500人を目標に定め、里山コミッションでは、ツアー企画などを組み込んだ独自プランによる誘客増を図っていきます。

### 志津見ダム建設と周辺地域整備

本年3月末、当初計画どおりダム本体のコンクリート打設が終了し、8月にはダム管理事務所が移転予定です。周辺整備事業については、現在、イベント広場前の小堰堤

の工事を進められており、今秋からはダム湖内の湛水が始まります。

### 産業活性化ビジョンの推進

去る3月、飯南町産業活性化ビジョン(策定会議の座長、島根県商工労働部、矢野プロデューサー)の提出を受けました。戦略プランとしてヤマトイモの生産拡大

森林セラピーの充実、カーボンフットプリント(二酸化炭素排出量表示)の推進を掲げています。  
ヤマトイモは、本年作付面積が2.2倍と、生産量、生産額とも昨年を上回るものと期待をしています。  
カーボンフットプリントについては、ヤマトイモ産品包装に数値データシールを貼り付けし、他地域との差別化と環境問題への取り組みをPRし販売を行っています。

### 飯南ブランドの確立

昨年11月に開設した、里山コミッションホームページとやまにあは、1日あたり1

## 一般会計補正予算などについて

〔一般会計補正予算〕  
今回の補正予算で、1億7500万円を増額しました。

- 赤名保育所改修 ..... 1400万円
  - 大豆コンバイン外助成 ..... 600万円
  - 牛肉消費拡大事業 ..... 500万円
  - 道路河川整備 ..... 7600万円
  - 消防団員活動服 ..... 400万円
  - 森林雪害復旧事業 ..... 2000万円
- 議員報酬の減額及び職員退職等に伴う人件費の減 ..... 600万円

特別会計も同様に人事異動等に伴う人件費を減額しました。

### 農業の振興

「水田経営所得安定対策」法人の設立等もあり、一昨年度189戸、昨年度230戸、本年度は240戸で、31%程度の加入になる見込みです。加入者は、9法人、9人の認定農家、任意団体1団体、特定農業団体1団体を予定しています。

### 定額給付金の給付状況

5月末現在で、対象世帯2

### 林業関係

緑越事業の里山景観保全対策事業については、現地調査を行い、6月中旬に発注をしました。  
今冬の雪害については、3月末での緊急調査によれば、合わせて82戸であり、倒木による2次災害防止のために、県単独事業の民有林の雪害対策事業を活用したいと考えています。

### 学校教育

今年度から学習指導要領の改訂により、これまでの「ゆとり教育」から「学力向上」に重点が移されています。  
本町においても、「学力向上」を重点目標として取り組みながら、「体力向上」や「ふるさと学習」にも引き続き取り組んでいきます。

### 保育所

保育所の民営化(指定管理方式)の導入については、運営研究会で整理中です。  
乳児一時保育については、施設の関係で赤名保育所は実施しておりませんでした。今回、乳児室を増築し、実施していきます。

### 道路特定財源の一般財源化

新たに制定された地域活力

00件程度のアクセスがあります。本サイトの情報更新のため、皆様からの情報提供をお願いします。

開設が遅れていた特産品等のネット販売サイト「さとやまにあ商店」は、5月にスタートしました。出店者は8事業者ですが、テレビCMなどを行い、人気サイトに育てていきたいと考えています。

### 集落づくり事業

「地域づくりリーダー塾」を今年7回開設します。先進地事例研修や参加者同士のワークショップ、講師による講義などを通して地域リーダーを養成していきます。



が、収益的には、折からの経済不況の影響もあり売上額は減少しました。  
しかし、スキー場を含めた施設指定管理料については企業努力をしていただき、当初予算から700万円を減額し1000万円となったところです。

また、雇用、物品購入など、町内への支出は9000万円となり、継続の大きな理由であった本町経済への波及効果は大きなものがあったと思っています。  
次期シーズンに向けて修学旅行の誘致など一層の営業努力に期待しています。





# 町内各地でウォーキングイベント開催

6.27(土)  
▼  
28(日)



町民健康ウォーク



いちりナイトウォークラリー



志津見ダムウォーキング

6月27日に八神地区では、今年で12回目となる住民交流いちりナイトウォークラリーが行われ、地区住民の方など、32チーム155人が参加しました。コースの途中では、真剣な様子でゲームに挑戦する姿がありました。

6月28日には、志津見で、志津見ダムウォーキングが行われました。コースは東三瓶フラワーバレーからダム本体までの旧国道184号約5キロで、ダム建設に伴う移転者を始め、約100人が参加しました。同日、来島地区では、町民のみなさんに運動習慣を身につけ、歩く楽しさを知ってもらうことを目的に、「町民健康ウォーク」が行われました。約30人が参加し、来島保健センターから加田の湯までの約6キロを思い思いのペースで歩きました。

イベントにはそれぞれ、幅広い世代の参加があり、世代間での新たな交流が生まれていました。

# 半夏まつり

7.4(土) ▶ 7.5(日)

赤名の町で江戸時代から続く伝統行事「半夏まつり」が、今年も盛大に開催されました。

県内の花火大会では、今夏の先駆けとなる半夏まつりの大花火大会に、町内外から多くの見物客が訪れ、赤名の夜空に輝く大輪に大きな歓声を上げていました。

各種ステージイベントや夜店もあり、来場者は、賑やかな初夏の夜を満喫していました。

1,000発の見事な打上げ花火



二セ物です(そのまんま美川)



魅惑のマジック Asami



男の子に人気のカタヌキ



猿回しも登場



多くの来場者で賑わいました

## 第3回 飯南町小中学校連合音楽祭

6.24(水)



発表の合間には、アルペンホルンの紹介・演奏もあり、珍しい楽器の丸いふんわりとした音色に、会場全体が魅了されていました。



アルペンホルンの演奏

## 町内交流 バレーボール大会開催

6.28(日)



今年で第5回目を数える町内交流バレーボール大会が、飯南高校体育館を会場に開催されました。今年男子6チーム、女子4チームの参加があり、各チームともお互いに声をかけあいながら、熱戦を繰り広げていました。

試合結果は、次のとおりです。

| 男子           | 女子        |
|--------------|-----------|
| 1位 下赤名(5年連続) | 1位 上赤名・赤名 |
| 2位 町区        | 2位 下赤名    |
| 3位 志々        | 3位 野萱     |

## 町内保育所で七夕会

7.7(火)



役場に飾ってくれました

七夕(7月7日)は、年に一度、おり姫とひこ星が、天の川を渡って会うことを許された特

別な日とされ、技芸の上達などを願って短冊を飾る行事です。毎年この時期に、町内の各保育所で行われている七夕会が今年も行われました。

このうち、赤名保育所では、全児童が参加し、手作りの飾りや短冊を笹の葉に結び、七夕飾りを作りました。

短冊には、「プールで泳げるようになりたい」「野菜をたくさん食べれるようになりたい」など、児童それぞれの願いが込められていました。

完成した七夕飾りの一つは、役場赤名庁舎に飾られ、訪れた人に涼を感じさせていました。



# 石見交通赤名大田線 運行終了

6年2カ月間の運行  
代替は美郷町デマンドバス



石見交通赤名大田線の運行区間廃止(赤名・酒谷間)に伴う運行終了式を、6月15日、JRバス赤名駅で行いました。最終便の運転手へ、山崎町長が謝辞を述べた後、花束の贈呈を行い、拍手で見送りしました。

石見交通による運行は、平成15年4月1日から開始され、大田バスセンターから赤名間を6年2カ月の間、運行していただきました。

なお、代替バスとして、6月23日から美郷町デマンドバスの運行が、次のとおり開始となっています。

**運行日**  
毎週火・金曜日(祝日を除く)

**運行区間**  
美郷町(下石原地域)〜赤名

この路線を利用される際は、前日までに予約が必要です。

予約センター(駅レンタカー)  
08555・75・1234

お問い合わせ  
住民課 町民生活担当  
76・2213



# 地域づくりリーダー塾 開催



6月30日、赤名農村環境改善センターで第1回飯南町地域づくりリーダー塾を開催しました。

これは、昨年行った集落診断カルテの集計をもとに、地域にリーダー的役割を果たす人材が必要であるという課題が浮き彫りになったことから、将来にわたり地域を支える人材を育成する目的で設けられたものです。行政関係者も含め46人の塾生が参加しました。始めに開講式を行った後、塾生はリーダー塾の目的や必要とされるリーダー像、今後の

スケジュールについて熱心に話を聞いていました。

初めは少し緊張気味の塾生でしたが、地域を元気にしたいという共通意識を持つ塾生と話すこともあり、すぐに意気投合し、お互いの思いや考えを紹介し合っていました。

この塾は全7回の開催予定で、今後は地域づくりのポイント、企画や運営方法についても学びます。この塾では、地域づくりの手法を学んでもらうことにより、住民参画によるまちづくりの実現をめざしています。

# 飯南町消防団 夏期訓練実施



飯南町消防団は、町内で発生する火災の消火活動や災害への対応、防犯パトロール活動など、住民の安心・安全をめざして様々な取り組みを行っています。

7月12日には、町内の各分団が一室に集結し、毎年恒例の夏期訓練を実施しました。会場となった赤名山村広場グラウンドには、団員262人が集まり、通常点検や操法訓練などを行いました。操法を中心とした訓練は初めての試みです。

みでしたが、各団員、現場での火災を想定しながら真剣に訓練を行っていました。

今後の予定として、第3分団(下赤名)が、雲南地区消防団操法大会(7月26日・雲南市木次町)・県消防操法大会(8月9日・大田市)に出場します。

飯南町消防団は335人(4月1日現在)で構成しており、今後も積極的な活動に取り組んでいきます。団員は随時募集していますので、皆さんの積極的な参加をお願いします。

操法訓練の様子

# 半夏 子牛共進会 開催



7月3日、畜産センター(赤名)を会場に「半夏子牛共進会」を開催しました。

会場には約80人の関係者が参加し、自慢の愛牛23頭の出品がありました。



景山道善さんと愛牛きたゆかり5号

- 上位入賞者
- 首席 景山道善さん(花栗)の愛牛 きたゆかり5号
  - 次席 金築喜代江さん(小甲)の愛牛 ゆりはな号
  - 3席 那須道弘さん(長谷)の愛牛 さつま号
  - 4席 後長信弘さん(角井)の愛牛 みたあきひめ号
  - 5席 伊藤 明さん(上赤名)の愛牛 さかえ号

# 果樹振興意見交換会

7月3日、赤名農林会館を会場に、果樹(ぶどう)振興を図るための意見交換会を開催しました。当日は、ぶどう生産者JA関係者など21人が参加しました。

参加者からは、これまでの経験で栽培時に苦労した点やこれからの生産・販売体制について多数の意見が出され、情報共有の場として、有意義な会となりました。

生産者および関係者の努力により、ぶどうの生産量は近年増加傾向にあります。町は今後も、飯南町産ぶどうのブランド化推進を図っていきます。



# 近畿赤来会 車椅子寄贈

6月25日(木)

赤来地域の出身者などで組織する近畿赤来会では、地域の福祉サービスの充実を願い、毎年車椅子の寄贈を行っています。

今年も、町内の福祉施設「まんてんの家」と、あかぎの里に、それぞれ1台ずつ贈り、累計で23台となりました。



新しい車椅子に喜ぶ入所者(まんてんの家)



# 後期高齢者医療保険料が決定しました



# いいなん生活ガイド



4月から6月まで暫定賦課していましたが、後期高齢者医療保険の保険料は、前年の所得の確定により、本算定保険料を決定しました。

そのため、7月からの保険料は、4月から6月までに納付いただいた額とは異なります。7月からの保険料額は、本算定により確定した年間保険料額から、4月から6月の暫定額を差し引いた残りの額を納めていただきます。

また、4月から年金天引きにより保険料を納付いただいている方も本算定保険料が決定しました。

平成21年度にお支払いいただく後期高齢者医療の保険料額や納付方法については、7月中旬にお送りした「後期高齢者医療保険料決定通知書」に記載していますので、「」確認下さい。

保険料の額は、所得割額と被保険者均等割額の合計となります。

保険料は、島根県内均一の保険料率で計算されます。保険料は被保険者一人ひとりに課せられ、1人当たりの保険料額は、「均等割額」と「所得割額」の2つで構成されます。

「均等割額」は、被保険者全員が均等に負担するもの、「所得割額」は、被保険者の所得に応じて課せられるもの。

保険料の料率等、均等割額と所得割率は、2年ごとに見直しされます。

|      |         |
|------|---------|
| 均等割額 | 39,670円 |
| 所得割率 | 7.35%   |

平成20～21年度の島根県の均等割額と所得割率  
保険料はどんなに所得が高い方も年50万円が上限となります。

## 保険料軽減割合と対象となる所得の基準

| 世帯内の被保険者及び世帯主の総所得金額                   | 軽減する均等割額     |
|---------------------------------------|--------------|
| 33万円以下で世帯内の被保険者全員が他に所得がない世帯(年収80万円以下) | 9割 35,703円   |
| 33万円以下(上記以外)                          | 8.5割 33,720円 |
| 33万円 + {24万5千円 × 被保険者数(世帯主を除く)} 以下    | 5割 19,835円   |
| 33万円 + {35万円 × 被保険者数} 以下              | 2割 7,934円    |

平成21年度後期高齢者医療保険料の軽減  
所得が低い世帯の方については、所得水準に応じ、保険料のうち「均等割額」が軽減されます。

保険料の年金天引きから口座振替への変更  
年金からの天引き特別徴収の方は申し出により口座振替(普通徴収)に変更することができますようにしました。

「お支払いいただく保険料の総額は変わりません」  
変更方法  
「口座振替」の手続きを金融機関窓口で行って下さい。  
「納付方法変更申出書」を役場窓口へ提出して下さい。  
(様式は役場窓口にあります)

7月31日までに申出書を提出いただきますと、10月以降の年金からの天引きを中止する手続きを行います。(既に納付方法変更申出書を提出いただいている方は再度提出いただく必要はありません)  
口座振替により保険料を支払う場合は、所得税等の社会保険料控除がその口座振替により支払った方に適用されます。

お問い合わせ  
住民課税務担当  
76・2213

# 平成21年度 国民健康保険料が決定しました

4月から6月まで仮算定賦課していましたが、国民健康保険の保険料は、前年の所得の確定により本算定保険料を決定しました。そのため、7月からの納付保険料は、4月から6月までに納付いただいた額とは異なります。7月からの保険料額は、本算定により確定した年間保険料額から、4月から6月の仮算定額を差し引いた残りの額を、来年3月まで9期に分けて納めていただきます。

国民健康保険料は、医療分・支援分・後期高齢者医療保険への支援(介護分の3種類で構成されています。それぞれに所得割率・資産割率・均等割額・平等割額が定められます。個別に算定された金額の合計が年間保険料となります。

## 国民健康保険料

- 医療分
- 支援分
- 介護分

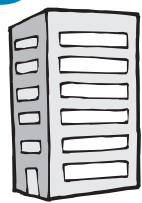

所得割  
被保険者全員の前年(平成20年中)の総所得を基に算定します。

資産割  
被保険者の本年度の固定資産税を基に算定します。

均等割  
被保険者一人ひとりに対して均等に賦課します。

平等割  
被保険者の世帯に賦課します。

|         | 20年度    |           |        | 21年度    |           |        |
|---------|---------|-----------|--------|---------|-----------|--------|
|         | 医療分     | 後期高齢者支援金分 | 介護分    | 医療分     | 後期高齢者支援金分 | 介護分    |
| 所得割     | 4.29%   | 1.82%     | 1.60%  | 4.14%   | 2.09%     | 1.64%  |
| 資産割     | 22.28%  | 9.43%     | 10.72% | 23.00%  | 11.6%     | 12.53% |
| 被保険者均等割 | 16,500円 | 7,000円    | 8,400円 | 15,700円 | 8,000円    | 8,200円 |
| 世帯平等割   | 12,400円 | 5,200円    | 4,400円 | 11,900円 | 6,000円    | 4,300円 |

詳細については、保険料決定通知書を送付していますので、「」確認下さい。

お問い合わせ  
住民課税務担当  
TEL 76・2213

# 俳句短歌

琴峯俳句会(草取り・菘) 会員作品抄

- \* 草を取ることに違はれし日々あり 石田シヅカ
- \* 菘食ふ類膨らます幼き子 奥野 王貴
- \* ボランティアで話弾みし草むしり 垣内 良野
- \* 菘狩りハンカチ染めて戻りけり 片山 素文
- \* 草取りて庭に見慣れた鳩帰り 那須 翼
- \* 気になりし草取り清ませ一と安堵 林 勝子
- \* 草取りは己が役目の花畑 原 コウ
- \* 道付けて夜毎程が菘盗る 張戸ユキ女
- \* 牛飼いを止めて淋しく草を取る 政本 進美
- \* 菘を取る菘菜の根っこと戦いつ 森 征子
- \* 神宛に膝付き合はせ草を取る 垣内 峯雅

## 赤名短歌会

六月例会詠草

- \* すつきりと背すじを伸ばし歩み行くはつ夏と歌ふ小鳥聞きつつ 岩佐 恒子
- \* 五月晴れ今日は亡夫の誕生日墓石をきれいに洗ってあげる 日高美代子
- \* 雨が降る遠き国より雨が降る恵みの雨は遠き国より 清原 豊明
- \* 長ながと気やすく話を交わしつつ今更名前を聞くに聞かれず 本間 麗子
- \* 「勝つまでば」と友と励みし生徒動員室裏の日々未だ忘れじ 三島 久恵
- \* 組み立てし鼠取り紙にイリコおき捕らえし小鼠四匹が鳴く 安部 教子
- \* 菘ぐらの香る歌会天野館に招かれて客の一日樂しかり 貝森フミエ
- \* ニキ口ほどの小梅を漬けて終わりたりわが休日夕暮して 澤田久美子
- \* 儘ならぬおもいもあらうに小手毬の花寄り添うて揺れるやさしさ 石田フクエ
- \* 袂に度に来たりつばめはゆうゆうと描きみせたりインターチェンジ 澤田 勝登
- \* 雲海は晴の確約方三里尾岡城趾に啼くほととぎす 源 光子
- \* 日常の掃除洗濯台所新鮮に光る退院の夕べ 門所 詠子
- \* 手を上げて人かまがう可愛い葉山子昨日の風雨に倒れて哀れ 難波 幾子
- \* 寝たきりにパイプで生きたる弟の体拭きやるその姉の思い 中村三四二



歯周病とは、歯周組織が歯垢（プラーク）に含まれている、歯周病菌（細菌）に感染し、歯肉（歯茎）が腫れたり、出血したり、最終的には歯が抜けてしまう感染症の一つです。日本人の成人の約80%は、歯周病（歯肉炎又は歯周炎）にかかっているといわれています。

歯周病の怖いところは、初期の段階ではほとんど自覚症状がないことです。自覚症状が出たときには、既に歯周病がかなり進行している事が多くあります。そのため、歯周病だと自覚して歯医者に行かれる方は実は少なく、虫歯や口の中の異常を感じて歯医者に行ったところ歯周病と診断される方が多いのです。歯周病に限らずどのような病気でも症状が進行すればするほど治療が難しく、長期間の治療が必要になります。歯周病予防のため、正しいブラッシングの継続が必要です。

## 歯周病 シリーズ 歯周病とは？



今月号から3号連続で歯周病シリーズをお送りします。第1弾は「歯周病とは？」。歯周病の症状や原因などについて説明します。

歯周病の症状としては次のようなものがあります。

- 歯磨きなどで歯茎（歯肉）から出血する。
- 口臭がするようになった。
- 口の中がネバネバする。
- 歯茎（歯肉）が腫れている、歯茎（歯肉）が赤、紫色になった。
- 歯茎（歯肉）が赤、紫色になった。
- 歯茎（歯肉）が赤、紫色になった。

歯と歯の間の隙間が大きくなり、物が挟まりやすくなった。歯茎（歯肉）がムズ痒い。糖尿病にかかっている。（糖尿病の方の多くは歯周病になっているというデータもあります。糖尿病の方は歯周病にも注意が必要です。）

このように歯周病といってもさまざまな症状があります。この中で複数の症状がでている方はもちろん、1つだけでも思い当たる症状がある場合は早期に歯科診察を受けましょう。

お問い合わせ 飯南病院 TEL72-0221 来島診療所 TEL76-2309 保健福祉課 TEL72-1770

夫婦2人世帯の場合（ともに72歳・市町村民税非課税）

### 従来は

1年間で、医療保険で25万円、介護保険で25万円を支払い、年間の負担が50万円であったものが...

### これからは

年間50万円を支払った後、支給の申請をすると、基準額31万円（世帯員全員が市町村民税非課税の場合）を超えた金額（19万円）をお返しすることにより、年間の負担が31万円になります。



この制度は、医療保険と介護保険の限度額を適用後、さらにそれらを合算して年額で限度額を設けることで、医療と介護の両方のサービスを利用して「世帯」の負担が軽減されるものです。世帯内の国民健康保険・後期高齢者医療の被保険者の方全員が、1年間（毎年8月～7月末）に支払われた医療保険と介護保険の自己負担額を合計し、基準額を超えた場合、その超えた金額を支給します。例えば、左図のように負担額が軽減されます。

自己負担限度額（医療保険+介護保健）

| 所得区分  | 後期高齢者医療    | 国民健康保険     |              |
|---|------------|------------|--------------|
|   |            | 70～74歳の方   | 70歳未満の方      |
| 現役並み所得者 <sup>1</sup><br>または<br>上位所得者 <sup>2</sup> | 67万円(89万円) | 67万円(89万円) | 126万円(168万円) |
| 一般所得者   | 56万円(75万円) | 56万円(75万円) | 67万円(89万円)   |
| 低所得者  | 3          | 31万円(41万円) | 34万円(45万円)   |
|   | 4          | 19万円(25万円) |              |

平成20年度分については、16カ月（ ）内の限度額を比較し、支給額が多くなる方で算出します。

### 所得区分

- 現役並み所得者<sup>1</sup> 住民税の課税所得が145万円以上、ただし被保険者の年収合計（世帯合計）が520万円（単身世帯は383万円）未満の場合は申請により一般所得者となります。
- 上位所得者<sup>2</sup> 被保険者の合計所得（世帯合計）が600万円を超える場合
- 低所得者<sup>3</sup> 世帯主及び被保険者全員が住民税非課税である場合
- 低所得者<sup>4</sup> 世帯主及び被保険者全員が住民税非課税であり、その世帯の所得が一定（年金収入は80万円）以下である場合

平成21年度の支給要件・支給額  
世帯内の国民健康保険・後期高齢者医療の被保険者の方全員が、平成20年8月から平成21年7月末まで（12カ月）に

お支払いされた医療保険・介護保険の自己負担額が次の基準額を超える場合に、その超えた金額を支給します。

申請手続きについての留意点  
支給の対象となる被保険者の方には、12月頃にお知らせします。お知らせが来た場合は、保健福祉センターの窓口へ申請してください。

ただし、次に該当する方には、申請の対象となる旨のお知らせができません。平成20年4月から平成21年7月末までの間に、市町村を越えて転居された方、他の医療保険から国民健康保険・後期高齢者医療に移られた方

具体的な手続きやご不明な点については、保健福祉課までご相談ください。  
申請は、8月から、保健福祉センター窓口で受け付けます。

お問い合わせ  
保健福祉課 保健福祉センター内  
TEL 72・1770



# 高額医療・高額介護合算制度がはじまります

## 県民の森フェスティバル

かなでよう♪夏の音♪ 2009

日時：7月26日(日)  
9時30分～15時00分  
場所：島根県民の森(小田)

カプトムシのプレゼント  
今年も県民の森で生まれたカプトムシを大切に育ててくれる方、先着300人にプレゼントします。（虫かごをご準備ください）  
エコカー試乗会  
最近話題のトヨタ、ホンダ、日産のエコカーの試乗ができます。

ステージイベント  
豪華商品の丸太切り大会、大人気アーティスト紙芝居ライブ、よしととひうた、アフリカ太鼓ジェンベ演奏、イソガシンジャーショー、自衛隊の小田川わたり訓練など。

体験イベント  
今年も野外体験型・クラフト型のイベントを各種準備しました。清流小田川カヌー、100年杉ツリークライミング、スプー

ヤマメのつかみ取り  
午後には、ヤマメのつかみ取り大会も実施します。何匹とれるかな？  
食へ歩きコーナー  
今年も地元出店者による、食へ歩きコーナーや、広島から今話題のおしゃれな移動カフェ「kanadecafe」など、軽食・ドリンク等販売いたします。  
詳しくは  
『県民の森フェスティバル』の詳細については、お電話いただくか中山間地域研究センターホームページをご覧ください。

木工教室 小さなお子様から大人まで楽しめるイベント満載!



# 飯南町職員募集

平成21年度飯南町職員採用試験を次のとおり行います。

受験資格

| 試験区分  | 採用予定人数 | 年齢                          | 免許   |
|-------|--------|-----------------------------|--|
| 一般事務  | 若干名    | 昭和55年4月2日から平成4年4月1日までに生まれた者 |  |
| 薬剤師   | 若干名    | 昭和45年4月2日以降に生まれた者           | 薬剤師の免許を有する者(平成22年3月末までに行われる国家試験により当該免許取得見込みの者を含む)に限る   |
| 理学療法士 | 若干名    | 昭和55年4月2日以降に生まれた者           | 理学療法士の免許を有する者(平成22年3月末までに行われる国家試験により当該免許取得見込みの者を含む)に限る |
| 看護師   | 若干名    | 昭和55年4月2日以降に生まれた者           | 看護師の免許を有する者(平成22年3月末までに行われる国家試験により当該免許取得見込みの者を含む)に限る   |

採用予定日 平成22年4月1日以降

試験日・会場

- ・1次試験 9月20日(日) 島根県民会館
- ・2次試験 10月下旬(予定) 役場赤名庁舎

受験手続き

赤名庁舎または頼原庁舎窓口に備え付けの申込用紙により、7月21日(火)から8月18日(火)までに総務課へ提出してください。

お問い合わせ 総務課総務担当 76・2211

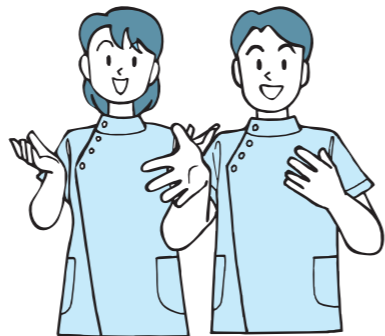

# 自衛官募集

自衛隊では、次のとおり募集を行います。

一般曹候補生(陸上・海上・航空自衛隊)

応募資格:18歳以上27歳未満の者 応募期間:8月1日 ~ 9月11日

採用試験:9月19日 試験会場:松江・出雲・浜田合同庁舎

航空学生(海上・航空自衛隊)

応募資格:高卒(見込含む)1歳未満の者 応募期間:8月1日 ~ 9月11日

採用試験:9月23日 試験会場:出雲合同庁舎

2等陸・海・空士(陸上・海上・航空自衛隊)

陸上自衛官は2年、海上・航空自衛官は3年を1任期(2任期目以降は各2年)

として勤務する任期制隊員

応募資格:18歳以上27歳未満の者 応募期間:8月1日 ~ 9月11日

男性の場合

採用試験

・筆記試験・適性検査・作文 9月19日 試験会場:松江・出雲・浜田各合同庁舎

・身体検査及び口述試験 9月24日 ~ 9月26日 の間のいずれか1日 試験会場:陸上自衛隊出雲駐屯地

女性の場合

採用試験:9月28日 試験会場:陸上自衛隊出雲駐屯地



■お問い合わせ 自衛隊島根地方協力本部 TEL 0852・21・0015

# 放送大学10月生募集

放送大学では、平成21年度第2学期(10月入学)の学生を募集中です。

放送大学はテレビ等の放送を利用して授業を行う通信制の大学です。心理学・福祉・経済・歴史・文

学・自然科学など、幅広い分野を学べます。

出願期限:8月31日(月)

資料は無料で差し上げていただけます。

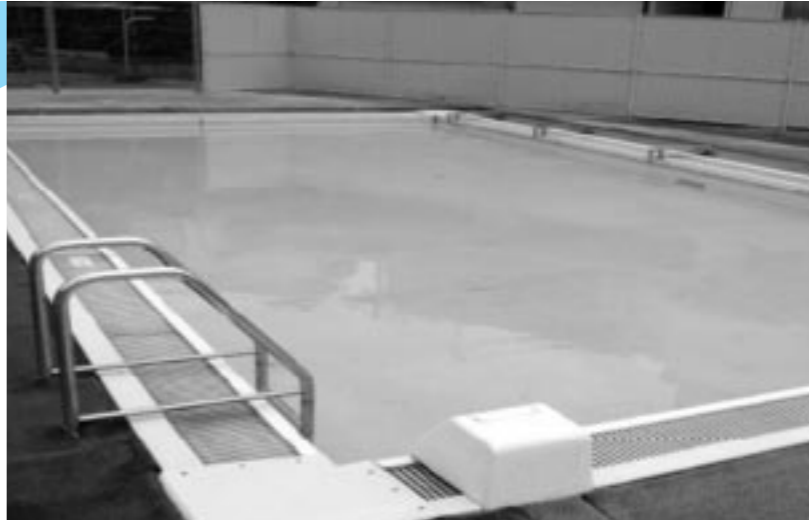

# 町民プール・図書館をご利用ください

町民プール一般開放

夏休みの期間中、次のとおり町民プールの一般開放を行いますので、ご利用ください。

頼原町民プール

利用期間:7月18日(土) ~ 8月31日(月)

志々町民プール

利用期間:7月25日(土) ~ 8月31日(月)

利用時間:両プールともに13時から16時まで  
利用時の注意事項

- ・この期間中は基本的に休みはありませんが、雨天時や水温が低いときなどは利用中止とします。
- ・小学生未満の子どものご利用の際は、保護者の方の付き添いをお願いします。
- ・Tシャツを着たままでの遊泳は衛生上禁止しています。

飯南町立図書館

毎日開館していますので、プールにあわせてご利用ください。

開館時間

8時30分から18時まで

蔵書数 1万4134冊

(うち児童図書6052冊)

貸出冊数 1人5冊以内

貸出期間 15日

お問い合わせ

飯南町教育委員会

72・0301

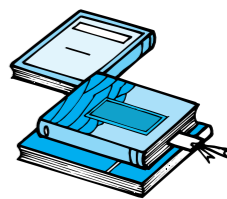

・監視員を頼原町民プールに3人、志々町民プールに2人常時配置しています。

# 消防職員募集

平成22年4月1日採用予定の消防職員を募集します。

採用予定人員

一般消防職員 7人程度

受付期間:7月27日(月) ~ 8月18日(火)

受験資格等

学歴:性別は問いません  
(高等学校卒業程度の学力必要)

採用後は雲南市、奥出雲町または飯南町に居住できる者

詳細は雲南消防ホームページに掲載中

お問い合わせ

雲南消防本部総務課

0854・40・0129

# 警察署からのお知らせ

## 県民総ぐるみ鍵かけ運動実施中

平成20年度中の島根県下の年比、108件増です。

被害状況 犯罪は増加傾向にあるため、被害防止のため住宅、自動車への施錠をお願いします。

住宅を狙った侵入窃盗

88%が無施錠(全県ワースト)

自動車盗

87%がキー付全周ワースト

昨年の侵入盗は690件で昨

# 8月は食品衛生月間です

食中毒が多発するシーズンとなりまして、8月は全国的に食品衛生月間と定められており、みなさんも次のことに気を付けて生活しましょう。

家庭でできる食中毒予防

食品を調理する前に手洗いをしましょう。

加熱は十分にしましょう。(75℃1分以上)

出来上がった料理は早めに食べましょう。

お問い合わせ

島根県雲南保健所

衛生指導グループ

0854・42・9645

## あこやかに 6月届出分

新生児 届出人 地区

明見 廣 惺 太一(畑田)

永安寺 聖音 加代(下赤名)

渡部 美波 拓真(野萱)

松本 歩 裕也(下赤名)

## やすらかに 6月届出分

お名前 親族 地区

片山 修子様(84) 宏(井戸谷)

後長 昇様(83) 政隆(角井)

原 ヨシ子様(91) 通博(下赤名)

原 律子様(78) 孝一(頼原町区)



## 今月の表紙

7月4・5日、赤名連坦地で半夏まつりが開催されました。当日は、多くの人が出かけ、夏祭り独特の雰囲気を感じていました。表紙は、夏祭りの風物詩、金魚すくいの様子です。勢い良く逃げた金魚をすくおうと、ボイを片手に真剣に水面を覗き込む姿がありました。

# まちのスケジュール

2009  
平成21年

8月

| 日  | 月                             | 火   | 水   | 木  | 金  | 土   |
|--|-------------------------------|---|---|--|--|---|
| 7/26<br>❖ 県民の森フェスティバル 2009<br>❖ 雲南地区消防団操法大会 (斐伊川河川敷)<br>❖ やまめのつかみ取り大会 (谷公:塩谷川)   | 7/27                          | 7/28<br>❖ 子ども活動「キャンプしよう!」(来公:県民の森 ~29日)<br>❖ パソコン講座 (赤公:赤名改善センター)<br>❖ 銀山街道清掃活動 (赤名峠) | 7/29<br>□ 小学5年生伊丹体験ツアー (兵庫伊丹市 ~30日)<br>❖ 子宮がん検診 (頼原・志々地区各会場)<br>❖ わらべの学校 (志公:さつき会館) | 7/30<br>❖ とんぼら探検隊 (頼公:県民の森)<br>❖ 三館合同グラウンドゴルフ大会 (赤名山村広場) | 7/31<br>□ お泊り保育 (さつき保育所 ~8月1日)                   | 1   |
| 2<br>□ 頼原小・志々小・頼原中3校合同PTA奉仕作業  | 3<br>❖ スマイルりんご (来島保健センター)     | 4<br>❖ 子ども活動キャンプ (赤公:県民の森 ~5日)<br>❖ 町政座談会 (みせん)                                       | 5<br>□ 軽体操 (保健福祉センター)<br>❖ わらべの学校 (志公:さつき会館)  | 6<br>❖ 行政相談 (来島基幹集落センター)<br>❖ 映画「ひめゆり」上映会 (みせん)          | 7<br>□ お泊り保育 (桜ヶ台保育所 ~8日)<br>❖ 吹奏楽コンクール (出雲市民会館) | 8   |
| 9<br>❖ 島根県消防操法大会 (大田市運動公園)   | 10<br>❖ とんぼら探検隊 (頼公:生涯学習センター) | 11  | 12<br>□ 来島保育所地域開放日<br>❖ わらべの学校 (志公:さつき会館)   | 13   | 14   | 15<br>❖ 盆踊り大会 (赤公:赤名町民グラウンド)<br>❖ 盆踊り大会 (谷公:旧谷小学校庭)<br>❖ 成人式 (赤名改善センター) |
| 16   | 17                            | 18<br>□ 赤来中1年生三瓶研修 (19日~21日)<br>□ 赤来中2年生職場体験 (~20日)                                   | 19<br>❖ 子育て世代食講座 (来島保健センター)<br>❖ 軽体操 (来島基幹集落センター)<br>❖ わらべの学校 (志公:さつき会館)            | 20<br>□ 飯南高始業式   | 21<br>❖ グラウンドゴルフ教室 (志公:八神山村広場)                   | 22<br>□ 中学校軟野連野球大会 (赤名山村広場) (~23日)                                      |
| 23<br>□ 赤名小PTA奉仕作業<br>□ 頼原中サマーコンサート (みせん)<br>□ 赤来中定期演奏会 (赤名改善センター)               | 24<br>❖ スマイルりんご (来島保健センター)    | 25<br>❖ 飯南町地域づくりリーダー塾 (来島基幹集落センター)  | 26<br>□ 志々小宿泊研修 (~27日)  | 27<br>❖ 乳児・1歳6ヵ月児健診 (保健福祉センター)                           | 28   | 29<br>□ 来島小PTA清掃作業  |
| 30<br>❖ 町民体育大会 (赤名:赤名小グラウンド) (谷:旧谷小グラウンド) (来島:来島小グラウンド)<br>❖ 柿渋講習会 (頼公:生涯学習センター) | 31<br>□ 小学校始業式                | 9/1<br>□ 中学校始業式   | 9/2   | 9/3<br>□ 育児相談 (保健福祉センター)                                 | 9/4  | 9/5   |

□ 教育 ❖ 健康・保健 ❖ 文化・体育 ❖ その他



決められた日時をお守りください

し尿汲取り日 頼原地域 ▲72-1401  
赤来地域 ▲76-2441

| 汲取り地区 | 汲取り日          |
|-------|---------------|
| 頼原    | 7日 9日 27日 29日 |
| 志々    | 12日 14日       |
| 赤名    | 2日 4日 22日 24日 |
| 来島    | 17日 19日       |

※汲取り日が日曜日の場合は前後の日となります。

資源物

| 収集地域 | 収集日     |
|------|---------|
| 頼原   | 19日 (水) |
| 赤来   | 26日 (水) |

金属類・粗大物 ガラス類

| 収集地区        | 収集日    | 収集日    |
|-------------|--------|--------|
| 頼原連坦地       | 24日(月) | 10日(月) |
| 八神連坦地       | 26日(水) | 12日(水) |
| 志々・頼原の連坦地以外 | 25日(火) | 11日(火) |
| 赤名連坦地       | 17日(月) | 3日(月)  |
| 来島連坦地       | 19日(水) | 5日(水)  |
| 赤名・来島の連坦地以外 | 18日(火) | 4日(火)  |