

# いっしょに 飯南



いいなんちょう  
飯南町広報

平成21年12月18日 No.60

## 12月号

雪よふれふれ  
昨年より1週間早く  
琴引スキー場オープン  
町のうごき・まちの話題・お知らせなど

# 雪よふれふれ

昨年より1週間早く

# 琴引スキー場OPEN

12月5日(土)琴引スキー場の今シーズンの営業がスタートしました。オープン当日は、初めに来場者の安全とスキー場の繁栄を願って神事が行われました。その後、リフトの運行が開始され、オープンを待ちわびていた大勢のスキーヤーやスノーボーダーが初滑りを楽しんでいました。今月は琴引スキー場の今シーズンの情報を紹介します。



今年も全営業日スノーボードの滑走が可能となっております。特に力を入れて取り組んでいるスノーパークには、昨年よりさらに多くのジャンプ台などが登場する予定で、より多くの方に楽しんでもらえそうです。

今年は昨シーズンより1週間早いオープンとなりました。人工造雪機の利点を生かし、近隣のスキー場よりも一足早くすることで、オープンを待ちわびている客層の集客をねらっています。



らったものです。昨年に引き続き指定管理者制度により、飯南トータルサポートが運営しています。

## 琴引からオリンピック選手を

私たちはジュニアスキーヤーを応援します！

スキーができる環境こそ宝物。琴引スキー場では飯南町のウインタースポーツ振興として、ジュニアレーシングチームを応援しています。琴引からオリンピック選手がいつか生まれることを期待していただきます。興味のある方はぜひご参加ください。



## 琴引スキー場の魅力

人工造雪機で安定した積雪量を確保。降雪の無い時でも一定量の雪を楽しんでいただけます。

国道54号線からわずか2分とアクセスが良好。国道も除雪がされているのでいつでもスイスイ。

駐車場からゲレンデまで歩いてすぐ。重いスキー用品を持ち歩く必要が無いのでとっても便利。

レストハウスからゲレンデの様子を一望。スキーをされない保護者の方もお子様の様子を確かめられます。

## データで見る琴引スキー場

平成20年度	27,709人
平成19年度	26,727人
平成18年度	22,412人

来場者数から見ると、平成18年度の最低来場者数から、近年は増加傾向にあります。これは、町外からの修学旅行やスキー研修の呼び込み、スノーボードの終日滑走など、運営者の集客努力によるものです。

## 各種大会情報

トリノ五輪日本代表吉岡大輔レーシングキャンプ & スキーキャンプ  
1月2日(土) レーシングキャンプ  
対象:ジュニアスキーヤー  
1月3日(日) スキーキャンプ  
対象:2級程度以上

第10回 琴引シニアスキー大会  
1月6日(水)  
対象:50歳以上の方  
アルペン大回転を年齢・性別毎に競います。  
この他にも超そり大会など各種大会や検定が催されます。

飯南町民無料ナイター  
12月26日(土) / 1月16日(土) / 1月29日(金)  
2月12日(金)

## お得情報

今年は9時までに1日券またはファミリーチケットを購入したお客さんに、モーニングのサービス(レストハウス)があります。

## お問い合わせ

琴引フォレストパーク  
TEL 0854-72-1021  
携帯用QRコード



携帯用サイトで現在のコンディションやライブカメラをチェックできます。

## 主なイベント

お正月イベント  
期間:1月1日~3日10時~15時  
お正月の3日間は連日楽しいイベントを開催します！そり大会や宝探しゲーム・雪玉射的大会など...豪華賞品を取り揃えています。

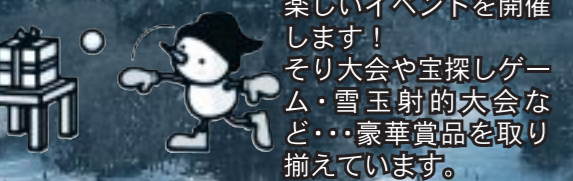

わくわくサタデー  
期間:1月・2月の毎週土曜日  
わくわくサタデーでは、わくわくドキドキイベントを開催！じゃんけん大会やビンゴゲームやそり大会など誰でも参加できる楽しいイベントです。

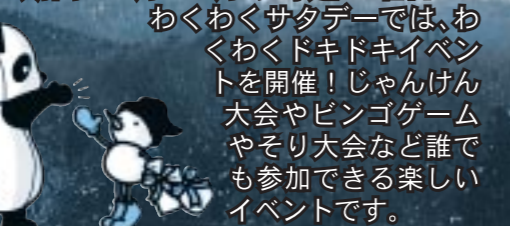

平日	8:30~17:00
土日祝と12月28日~1月3日	8:00~17:00

	大人	小 (小学生以下)	シニア (50歳以上)
1日券	3,800円	2,500円	2,500円
4時間券	3,000円	2,000円	2,500円
回数券	1回券 300円	11回券 3,000円	

ファミリーパーク券	1,000円
-----------	--------

# 認知症と共に歩む 地域交流会

11.  
29(日)



中村三四二さんによる体験発表

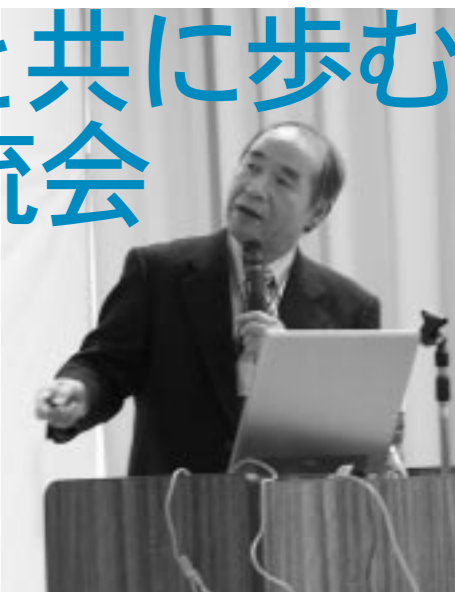

講演される釜瀬春隆先生



認知症の人と家族の会島根県支部と飯南町が主催する講演会が飯南町保健福祉センターを会場に開かれました。  
「認知症って何？地域で安心して暮らすために」と題し、認知症の症状や発見の手がかり・ケア方法などについて釜瀬春隆先生から講演がありました。

認知症は環境と生活習慣の影響が多く、家族を含む周囲の理解や対応が重要である。  
自発的に活動することで、進行を抑えることができる。  
講演会後は、介護福祉関係事業所の活動報告や自宅での介護をされている方からの体験発表が行われ、会場に集まった130人は真剣な表情で耳を傾けていました。

## 第2回 一球一球に集中 飯南町卓球大会

11.  
29(日)



飯南町体育協会主催による飯南町卓球大会が八神トレイ

必ず夢は叶う

## お話とピアノの弾き語り 12.12(土)

飯南町人権・同和教育推進協議会の主催による人権週間関連イベントとしてお話とピアノの弾き語りや赤名農村環境改善センターを会場に行われました。  
講師に音楽家の前川裕美さんを招いて、夢見る力を信じて〜ともに生きる未来へ〜と題し、講演とピアノの演奏と歌の披露がありました。  
前川さんは小学5年の時に進行性の弱視、網膜色素変性症



この日は、前川さんの病気の話や障害者としての体験談を語り、視覚障害にも色々な見え方があることや米国での生活から感じた日本との違いなど、幅広い話がありました。  
講演の間には、「ピリヴ」や「ザ・クリスマスソング」などが披露され、集まった40人の参加者は演奏を楽しみながら、人権に対する理解を深めていました。

## 伝統の駅伝で力走 しおかぜ駅伝出場

12.  
13(日)



第18回浜田 益田間駅伝競走大会しおかぜ駅伝が開催され、飯南町からは飯南赤来と飯南の2チームが参加しました。

今年40チームが出場し、それぞれ9人のランナーがタスキをつなぎました。  
今年の結果は、飯南赤来チームが12位(2時間24分47秒)、飯南チームが21位(2時間29分11秒)となり、両チームとも好成績を残しました。



飯南チーム

飯南赤来チーム

## しめ縄作りに挑戦

12.  
6(日)



11.  
23(祝)

## 下赤名 紅葉ウォーキング



下赤名自治振興協議会では、健康づくり活動として今年度森林セラピー体験や琴引山登山を实践されています。この日は、その一環として衣掛山登山が企画され、地区住民16人の参加がありました。

はじめに、赤名小学校グラウンドでラジオ体操をした後、2班に別れて山頂をめざし出発しました。道中では、昔話などをしながら足を進め、山頂に着くと弁当を揚げたり、記念撮影をしたりと思いの思いの時間を過ごしていました。

今年整備された山頂からは下赤名地区も眺めることができますように、自分たちの地区を見ながら話が弾んでいく様子で、健康づくりと世代間交流の深まった一日となりました。

コースは益田陸上競技場をスタートし、しまねお魚センター前(浜田市)をゴールする42.195kmのコースです。



飯南チーム

赤名公民館で毎年この時期に行われているしめ縄づくり教室が今年も開催され、地区住民12人が参加しました。  
しめ縄は周囲の汚れを清め、災いなどの侵入を防ぐ意味があるとされています。  
しめ縄は左なわで編んでいくため、参加者は苦戦していましたが、講師に一つひとつの手順を教わりながら、丁寧に作業を進めていました。  
約3時間の作業で参加者はそれぞれ玄閑用や神棚用のしめ縄を作り上げました。手作



りのしめ縄を飾り、来年も良い年を迎えられそうです。

# 税に関する絵はがきコンクール表彰



左より景山さん、妹尾さん、日野さん、渡辺さん

税金が私たちの暮らしにどのように役立っているか、また、税の意義や役割などを理解し、その必要性や使いみちについて考えてもらうため、税に関する絵はがきコンクールが、小学生を対象に毎年実施されています。

今年は大東税務署管内から411点の応募があり、その中から次の児童の作品が選ばれました。

受賞されたみなさん (敬称略)

審査委員会特別賞

景山雄斗(頓原小6年)



景山さんの絵はがき

飯南町青色申告会長賞  
八幡明日翔(赤名小6年)

雲南法人会飯南支部長賞  
妹尾和真(頓原小6年)



妹尾さんの絵はがき

飯南町長賞  
安部 凌(来島小6年)

飯南町教育長賞  
日野大地(頓原小6年)



日野さんの絵はがき

入選

渡辺康太(頓原小6年)  
堀越大誠(赤名小6年)  
森脇咲子(来島小6年)

第59回

# 全国民俗芸能大会に出演

奥飯石神楽保存会



11月21日、日本青年館(東京都)にて、第59回全国民俗芸能大会が開催され、奥飯石神楽保存会の皆さんが参加しました。これは、財団法人日本青年館と全国民俗芸能保存振興市町村連盟が主催し、これまで約450の民俗芸能が紹介されてきた歴史ある大会です。今年、奥飯石神楽ほか3団体が公演を行いました。来

場者1500人が見守る中、これまでの練習成果を十分に発揮し、神楽の魅力と飯南町の良さを十分に伝えていました。

大会を終え、今後は、400年の伝承を持つ奥飯石神楽の保存・継承・振興に努めていきたい」と奥飯石神楽保存会代表の春日さんは語っていました。

# 島根県各種功労者表彰 大森仁子さん



島根県知事が各分野において、多年にわたり功績が顕著

な方を表彰する各種功労者表彰の授与式が11月25日に行われ、飯南町からは、大森仁子さん(頓原・町区)が女性の地域活動の部で受賞されました。

多年商工会女性部活動を通じて女性の地位の向上と社会参加の推進に寄与したとして、表彰されたもので、大森さんは商工会女性部長として、旧頓原町時代から今年の春までの併せて16年間活動されました。

間活動をしてきました。商工会女性部が存続できたのは皆さんの協力があつたからだと思えます。受賞できてうれしです。」と話してくださいました。

飯南町商工会女性部では、ボランティア活動や地域のイベントへの参加など地域に根ざした活発な活動をされています。今後も活動を通して地域が活性化することを期待しています。



# 「現代の名工」 中岡さんより寄附

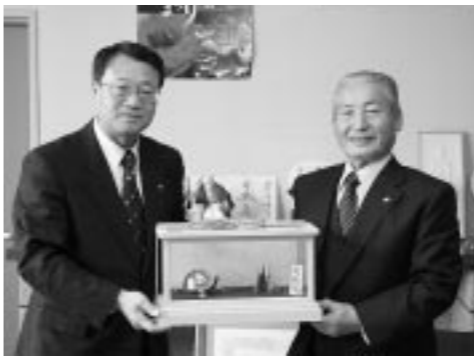

卓越した技能を持ち、その道で第一人者と目されている技能者に対し厚生労働大臣から送られる「現代の名工」。今年、この「現代の名工」に選ばれた飯南町塩谷出身の中岡さんが、11月24日赤名庁舎を訪れ、受賞の報告と、ふるさと飯南町へ役立てて欲しい」という思いから、寄附金を山崎町長に手渡しました。

山崎町長はお祝いの言葉を

述べ、感謝状と飯南町の特産品を贈りました。

中岡さんは現在68歳、福岡県宗像市で建築板金工として活躍されています。89年には宮地蔵神社(福岡県福津市)の銅製大鈴(直径1.8m、重さ450kg)の修復に携わり、現在は、国の登録建築板金基幹技能者の講師として技能の継承に尽力されています。

# 国道54号の持続的活用を考える飯南の会 第2回委員会

# アクションプランの方針を検討

飯南町の大動脈である国道54号は、中国横断自動車道尾道松江線の開通に伴って、交通量が大幅に減少することが予測されています。

その国道54号及び沿線に点在する飯南町の魅力を洗い出し、54号を機軸とした飯南町の活性化と基盤整備の手法を検討する、国道54号の持続的活用を考える飯南の会「第2回委員会」を、11月20日、憩いの郷衣掛を会場に開催しました。

委員会では、先般町内外の住民で開催した「まちづくりトーク」の結果を参考に、この

委員会で策定するアクションプランの取りまとめ方針を検討しました。

魅力の活用、あるいは課題の解決手法としては、おいしい食の活用「豊かな自然の活用」「魅力ある人材の発掘」「54号沿線を活用した情報発信」などが挙げられました。また、雪の活用方法の検討、歴史文化資源の再発掘などの必要性についても活発な議論が行われ、様々なアイデアが出されました。

今後、委員会ではこうしたアイデアを集約し、短期・中期・



長期で実施する、国道54号及び飯南町の活性化策を、アクションプラン」として取りまとめいく予定です。

# 森林セラピーのコーナー 第1回

# 森林セラピーをご存知ですか?

飯南町は、平成19年3月に森林セラピー基地に認定されました。森林セラピーとは、昔から馴染みのある「森林浴」の持つ「癒し効果」を医学的・科学的に解明し、根拠に基づく健康増進メニューにより「こころ」と「からだ」の元気を取り戻させようとする取り組みです。

最近の研究では、森林からのフィトンチッド(植物が出す揮発性物質)や森林散策によるリラックス効果などからNK細胞(白血球の一種でウイルス感染細胞を攻撃する細胞)が活性化され、がんの予防効果も期待されるといわれています。

飯南町の約9割は森林に囲まれています。この森の自然が彩りなす風景や香り、音色や肌触りなど、森の命や力を感じながら、病気になるにくい身体づくりをはじめてみましょう。



# 生活支援サービス実現に向けた 社会実験を行います！

国土交通省が行う地域経営推進事業のモデル事業を活用し、生活支援サービスの社会実験を行います。

これは、住民の方が普段不便に感じている日常業務について一定の期間窓口を設け、その業務を代行することにより、住民ニーズの把握とサービス提供の仕組みをつくる社会実験です。

集落内の人口減少や高齢化が進む中で、地域における生活サービスの水準を維持し、安心して生活できる環境を築き、住民もしくは関係する各種団体等の協力により、持続可能で自立した地域経営の実現を目指す事業になります。

**実施する生活支援サービス**  
除雪代行サービス：木戸道や家屋周辺の除雪業務を行います。（屋根の雪下ろしは除く）  
買物代行サービス：必要な

日用品等について買物代行を行います。（町内店舗に限りませ）  
人材派遣サービス：軽作業や人手間が必要な場合に人材派遣を行います。（家屋の掃除や軽微な作業）

**社会実験期間**  
平成22年1月12日～2月28日

**社会実験における注意点**

サービスにかかる費用は町が負担しますが、実費等が発生する場合は依頼者の負担になります。  
日常業務の依頼窓口を設け、住民ニーズ把握と生活支援サービス提供の仕組みをつくる社会実験になります。  
サービス内容については対応出来ない場合もあります。サービスを受けられた方は、今後のまちづくりの参考のため、アンケートにご協力いただきます。

生活支援サービス対象者

一人暮らしの高齢者もしくは高齢者世帯（65歳以上に限りませ）

生活支援サービス窓口

生活支援サービスを依頼される方は、1月12日以降に社会実験窓口までご連絡ください。

飯南町  
里山コミッション  
社会実験窓口

76・2905

お問い合わせ

飯南町役場政策推進課  
まちづくり推進室

76・2214



## 花粉症について

今月は、花粉症についてお知らせします。花粉症といえば、春先のスギ花粉に悩まされる方が多いと思いますが、春先に限らず、花粉は一年中浮遊し、それらの花粉で症状が出る場合もあります。日常でできる花粉症の予防法を身につけましょう。



何はともあれマスク！  
もっとも簡単でもっとも効果があるのはマスクをすることです。口と鼻をカバーして直接花粉が入り込むのを防ぐことです。花粉用マスクでなくとも、普通のマスクでも十分です。マスクに軽く湿らせた綿や布を一枚重ねると効果は倍増します。あれこれ悩む前に、まずはマスクをしましょう！

が舞い上がるからです。湿らせた雑巾できちんと花粉を拭き取りましょう。  
洗濯物や布団は外に干さない外に干す場合は風の弱い日を選び、洗濯物を取り入れる際には花粉を払い落とし、布団に付いた花粉は掃除機で吸い取りましょう。

花粉を家の中に持ち込まない。外出すると服には花粉がたくさん付着します。そのまま家の中に入るのは止めましょう。玄関先でパツパツと全身を払うだけでも花粉は落とせます。

2010年のスギ花粉飛散量・飛散開始時期は例年並みと予報されていますが、2月上旬からスギ花粉症のある方は注意が必要です。毎年症状がひどい方は、花粉が飛散し始める2週間前から薬の内服をしておくと言われています。早めにかかりつけ医療機関にご相談ください。

お問い合わせ 飯南病院 TEL72-0221 来島診療所 TEL76-2309 保健福祉課 TEL72-1770

## こんにちは中山間地域 研究センターです

### 木造住宅の梁や桁に 地元のスギ材を！

木造住宅の梁や桁には、昔は地マツが多く用いられてきました。が、良質なマツ材が少なくなるのに伴い、北米から輸入される、ベイマツが多く使われるようになりました。一方、県内では植林したスギが成長して、丸太の直径が30センチ前後のものが流通するようになり、建築士や工務店さんから、ベイマツに替えてスギ材を使いたいという要望がでてきました。

現在の木造住宅の建築においては、使用する構造部材は

**割れないスギ材の乾燥法**

現在、県内産スギ材の性能を試験したところ、強度的には十分使用できるといデータが得られました。

**県産木材の利用時の支援制度**

住宅を新築・増改築される場合に、県産木材を使いたい場合は、工務店や建築士さんにご相談ください。また、島根県木材協会による支援事業助成金もありますので、是非ご検討ください。



高温セット法を用いたスギ乾燥材



スギ材の曲げ強度実験

支援制度の詳細については  
**(社)島根県木材協会**  
0852・21・3852  
までお問い合わせください。



とんばら・琴引川柳会 十一月詠草

- \*終章へ夫婦の腕は欠けたがる
- \*あだこうだと云うて内は花盛り
- \*来春に花に会えと土を盛る
- \*屋根瓦ウグツ上を待つて
- \*老い二人テレビを友に黄昏る
- \*腕一つ心のちも温まり
- \*世界中同じニュースでかけぬぐり
- \*世界は広く我が心身は細く
- \*あれもやりこれもやりたい夜長かな
- \*夜長故テレビ見物性しい
- \*忘れたい思い出させる夜の長さ
- \*真夜中に夫の声に目が覚める
- \*老いて吾日々衰草に馴染めぬ
- \*秋灯下ひもとく日本文学集

**頓原公民館短歌教室**

十一月詠草

- \*アメリカ楓の紅葉いよよ紅をまし我は秘密のごとく老いゆく
- \*久しぶり耕三寺の秋葉しけり孝養門の秋日まばゆし
- \*隣りにて古家と全部壊されり空き地を照らす十六夜の月
- \*つくりもののごとき「ピーマン」赤と黄が売り場に盛られて光集める
- \*花嫁の父となりたる息子の顔にうれし涙し文じりておれり
- \*政変の国会中継ラジカセに聞きつつ山畑の草を引きおれり
- \*手と足のこまめに動く吾がからだありがたきかな今日は草ひく
- \*山の畑打つ音のさくさく傘寿の夫は黙然も揺る
- \*名月を膝を抱えて独り見る夫はベッドにテレビの月光
- \*年賀ハガキは売り出されいっしょに師老の足音聞こえる日々
- \*針穴に糸を通すもままならぬ日差しの中に老いを知る秋
- \*稲株を一株ごとに鎌を引く小さき手の児の体験学習
- \*陽にそいで場所をかえつつ背にぬくき秋日うれしく柿の皮むく
- \*離れ住む子孫のことなど話しつつ畳敷床つくる夫との秋晴れ
- \*リズム良くコンパイン刈る山の田に思いのままに赤とんばら
- \*満喫の色どり揃え白山は青空そえて秋とにぎわす

- 藤原 正
- 那須 キミ
- 石田 文子
- 藤原 秀子
- 千葉トミエ
- 戸田登喜栄
- 渡辺ヤエコ
- 熊谷 允子
- 田中寿美江
- 片岡 千鳥
- 景山 敬子
- 岡田 繁富
- 景山サチ子
- 三上 朋子
- 景山 牧栄
- 原 美千枝

スギ構造部材

# 三日市団地の入居者を募集します!!

所在地:飯南町野萱809番13 戸数:8戸 構造:木造2階建 規模:2LDK(和1、洋1) 床面積=77.77㎡

入居予定日:平成22年2月1日(月)

入居者の資格:

- ・住宅に困窮していること
- ・同居親族を有すること
- ・所得が一定範囲の方(月額15.8万円~48.7万円)
- ・子育て世帯 ・高齢者世帯 ・障害者世帯

家賃:月額40,000円 共益費:月額1,000円 敷金:入居時120,000円

申込期限:平成22年1月12日(火)まで

申込場所:飯南町役場赤名庁舎、頓原庁舎及び各支所(郵送可)

必要書類:公営住宅入居申込書・入居者全員の所得がわかる書類

選定方法:応募者多数の場合は抽選

現地見学会:平成21年12月23日(祝)9:00~12:00

その他:

- ・地域住民の一員として、三日市自治会の活動に積極的に参加できる方を希望します
- ・住宅の前は通学路(小学校、高校)ですので児童、生徒の見守りをお願いします
- ・敷地内にあるコミュニティスペースの安全、衛生的な使用に協力をお願いします

お問い合わせ 飯南町建設課 土木担当 72・1900



雲南警察署からのお知らせ

## 年末年始の交通事故防止

年末年始は帰省や初詣などで道路の交通量が増え、交通事故も増加する傾向があります。

次の点に注意し、交通事故を防止しましょう。

- 1 スピードダウンの徹底**  
スピードは控えめに、車間距離を十分にとって運転しましょう。
- 2 飲酒運転の根絶**  
「ちょっとそこまでだから」など、ほんの軽い気持ちで飲酒運転をしている場合がほとんどです。飲酒運転に「つい」はありません。
- 3 積雪・凍結路での安全運転の徹底**  
急加速・急ブレーキ・急ハンドルなど、急のつく運転は危険です。安全な速度、車間距離で運転しましょう。

## 製造事業者の皆様へ 統計調査にご協力ください

平成21年工業統計調査を12月31日現在で行います。調査の実施に当たっては、本年12月から来年1月にかけて調査員がお伺いします。

なお、調査票に記入していただいた内容については統計法に基づき秘密が厳守されますので、正確なご記入をお願いします。

お問い合わせ  
飯南町総務課 行革・情報担当 76・2211

## 飯南病院整形外科外来の 診療日が変更になります

松井医師の整形外科外来は、来年1月から、毎週火曜日の診療となります。

現在 毎週木曜 → 来年1月から 毎週火曜

12月4日から10日までの、第61回人権週間としての活動として、外国人語指導助手のジェニファー・ケネディさんを一日人権擁護委員に委嘱し、街頭啓発活動を行いました。

道の駅赤来高原では、休憩で足を止めるドライバーに、人権を大切にしましょうと声を掛けていました。途中、赤名保育所児童が訪れ、人権イメージキャラクターのKEN-アミーモちゃんとの周りに集まり、大人気となった様子です。

この子どもたちが健やかに成長できる人権の守られた世の中にしていきたく思います。



あこやか会	
新生児	11月届出分
瀬谷 結(真木)	届出人 地区
仲次(真木)	
やすらかに	
お名前	親族 地区
岡田 久子様 (89)	勇 (赤名)
小林 アサコ様 (89)	浩 (上赤名)
本間 保明様 (74)	達也 (頓原町区)
瀧 百合子様 (87)	宏明 (佐見)

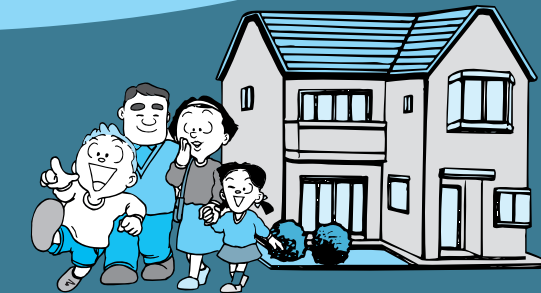

## 飯南町 住宅リフォーム 助成金制度 をご存知ですか

町民の方が、町内の施工業者により、住宅または店舗のリフォーム工事を行なわれた場合、その経費の一部を補助します。

【対象工事】  
住宅または店舗の本体部分の増改築・修繕・模様替えなど、その機能の維持または向上のために行う工事。  
工事金額が50万円以上(消費税を含む)の工事。

【補助金額】  
工事金額の10%以内で、最高10万円

【申込資格】  
町内に住民登録又は外国人登録を有する方。  
対象となる工事について、国、県又は町の他の制度による補助を受けていない方。  
申請時現在、町税を滞納していない方。

【申請の受付】  
補助金の交付申請は、役場頓原庁舎建設課で受け付けます。

補助金交付申請書は、役場各庁舎・支所にあります。

交付の決定に当たっては、必要な審査を行います。審査の結果、補助金の交付が出来ない場合もありませんので、ご了承ください。詳しくは飯南町建設課土木担当までお問い合わせください。

お問い合わせ  
飯南町建設課土木担当  
72・1900

75歳生涯現役証をご利用ください

鳥根県では、健康長寿日本一をめざして、健康で明るく生きがいを持って生活できる社会づくり、県民との協働による生涯現役社会づくりに向けた取り組みを進めています。この取り組みの一環として、75歳を超えて元気な高齢者の方に知事から「生涯現役証」を贈り、これまでの取り組みに敬意を表すとともに、今後の活躍を激励します。

対象者  
現在も農林業、商工業などの仕事、ボランティア活動、スポーツ・レクリエーション活動

動、文化活動などを行っている県内在住の75歳以上の方(付申請日現在)

特典  
「生涯現役証」を、協賛施設で提示すると、料金割引などの特典があります。

申請書配布場所  
飯南町保健福祉センター  
来島保健センター

申請方法  
本人又は本人の同意を得た家族等が申請書に記入の上、次の宛先まで郵送又はFAXにより提出してください。随時応募できます。

お問い合わせ・宛先  
〒690-8501  
松江市殿町1番地  
鳥根県健康福祉部高齢者福祉課高齢社会・援護恩給グループ  
TEL 0852-22-6696  
FAX 0852-22-5238

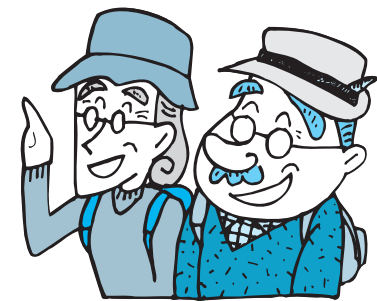

年末年始の役場業務などは、下記のとおりです。休業中に役場業務関連のお問い合わせ等がありましたら、各庁舎の当直者が受け付けます。

業務区分	休業期間等
役場各庁舎・支所 保健福祉センター 来島保健センター	12月29日~1月3日 ※緊急の連絡および戸籍に関する届出は休業中も受け付けます。 (赤名・頓原庁舎のみ)
飯南病院・来島診療所	12月29日~1月3日 ※飯南病院は救急患者については対応します。
保育所	12月29日~1月3日
公民館・図書館	12月29日~1月3日
いいクリーンセンター	12月30日~1月3日
三刀屋斎場	1月1日~1月2日
飯南町火葬場	年中無休
町営バス	1月1日~1月3日

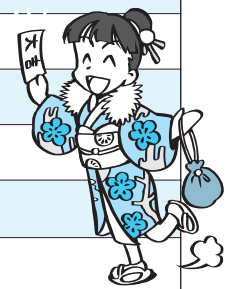

赤名庁舎 ☎76-2211 頓原庁舎 ☎72-0311

# 75歳生涯現役証をご利用ください

# 年末年始の役場業務

# まちのスケジュール

2010 平成22年 1月

日	月	火	水	木	金	土
12/27	12/28 ❖ 官公庁仕事納め	12/29	12/30	12/31	1 元旦 * 志々公民館 元旦マラソン (さつき会館) * 頓原公民館 元旦マラソン (生涯学習センター)	2
3	4 □ 保育所保育始め ❖ 官公庁仕事始め	5	6 □ 中学校県スキー大会・アルペン(琴引スキー場) * 軽体操 (保健福祉センター) * とんぼ探検隊 (頓公:生涯学習センター)	7 ❖ 行政相談 (さつき会館)	8 □ 小中学校始業式	9 □ 桜ヶ台保育所 クラス懇談会 (りす・ひよこ)
10 ❖ 飯南町消防団出初式 (みせん)	11 成人の日	12 □ 中学校県スキー大会・クロカン(芸北)	13 □ 保育所地域開放日 □ 桜ヶ台保育所「子育て講演会」 □ 頓原小スキー教室 1・3・5年 * 軽体操 (保健福祉センター)	14 □ 頓原小スキー教室 2・4・6年	15	16 □ 桜ヶ台保育所 クラス懇談会 (うさぎ) ❖ ナイター無料開放日 (琴引スキー場)
17 □ 志々小親子活動 □ 赤名小授業公開・PTA研修 ❖ スノーシュー体験 (県民の森)	18 * スマイルりんご (来島保健センター)	19 * 子育て世代食講座 (来島保健センター)	20 * 軽体操 (赤名農村環境改善センター) ❖ 自治区長連絡会 (来島基幹集落センター)	21 □ 来島小授業公開	22 □ 頓原中スキー教室 □ 頓原小授業公開・講演会 □ 志々小あすなる基金 助成事業学習発表会	23 □ 桜ヶ台保育所 クラス懇談会 (ぼんだくみ) * 子ども活動「もちつき大会」 (来公:来島基幹集落センター)
24 ❖ スノーシュー体験 (県民の森)	25	26 □ 志々小スキー教室	27 □ 赤名小スキー教室 2・4・6年	28 □ 赤名小スキー教室 1・3・5年	29 ❖ ナイター無料開放日 (琴引スキー場)	30 □ 桜ヶ台保育所 クラス懇談会 (きりん)
31	2/1 * スマイルりんご (来島保健センター)	2/2	2/3 * 軽体操 (保健福祉センター)	2/4	2/5	2/6

□ 教育 \* 健康・保健 \* 文化・体育 ❖ その他



決められた日時をお守りください

し尿汲取り日		頓原地域 ▲72-1401	赤名地域 ▲76-2441
汲取り地区	汲取り日		
頓原	7日 8日 27日 29日		
志々	12日 14日		
赤名	5日 22日 24日		
来島	17日 19日		

※汲取り日が日曜日の場合は前後の日となります。

資源物	
収集地域	収集日
頓原	20日(水)
赤来	27日(水)

収集地区	金属類・粗大物		ガラス類	
	収集日	収集日	収集日	収集日
頓原連坦地	25日(月)	12日(火)		
八神連坦地	27日(水)	14日(木)		
志々・頓原の連坦地以外	26日(火)	13日(水)		
赤名連坦地	18日(月)	4日(月)		
来島連坦地	20日(水)	6日(水)		
赤名・来島の連坦地以外	19日(火)	5日(火)		