

邑南町国民保護計画

平成 1 9 年 4 月

邑 南 町

目 次

第1編	総 論	1
第1章	町の責務、計画の位置づけ、構成等	1
1	町の責務及び邑南町国民保護計画の位置づけ	1
2	町国民保護計画の構成	1
3	町国民保護計画の見直し、変更手続	1
第2章	国民保護措置に関する基本方針	3
第3章	関係機関の事務又は業務の大綱等	5
第4章	町の地理的、社会的特徴	9
第5章	町国民保護計画が対象とする事態	14
1	武力攻撃事態	14
2	緊急処理事態	14
第2編	平素からの備えや予防	15
第1章	組織・体制の整備等	15
第1	町における組織・体制の整備	15
1	町の各課・室・局・支所における平素の業務	15
2	町職員の参集基準等	20
3	消防機関の体制	21
4	国民の権利利益の救済に係る手続等	22
第2	関係機関との連携体制の整備	23
1	基本的考え方	23
2	県との連携	23
3	近接市町村との連携	24
4	指定公共機関等との連携	24
5	ボランティア団体等に対する支援	24
第3	通信の確保	25
第4	情報収集・提供等の体制整備	25
1	基本的考え方	25
2	警報等の伝達に必要な準備	26
3	安否情報の収集、整理及び提供に必要な準備	27
4	被災情報の収集・報告に必要な準備	31
第5	研修及び訓練	32
1	研修	32
2	訓練	32

第2章	避難、救援及び武力攻撃災害への対処に関する平素からの備え	33
1	避難に関する基本的事項	33
2	避難実施要領のパターンの作成	35
3	救援に関する基本的事項	35
4	運送事業者の輸送力・輸送施設の把握等	35
5	避難施設の指定への協力	36
6	生活関連等施設の把握等	36
第3章	物資及び資材の備蓄、整備	37
1	町における備蓄	37
2	町が管理する施設及び設備の整備及び点検等	38
第4章	国民保護に関する啓発	38
1	国民保護措置に関する啓発	38
2	武力攻撃事態等において住民がとるべき行動等に関する啓発	39
第3編	武力攻撃事態等への対処	40
第1章	初動連絡体制の迅速な確立及び初動措置	40
1	事態認定前における町緊急事態連絡室等の設置及び初動措置	40
2	武力攻撃等の兆候に関する連絡があった場合の対応	41
第2章	町対策本部の設置等	42
1	町対策本部の設置	42
2	通信の確保	48
第3章	関係機関相互の連携	49
1	国・県の対策本部との連携	49
2	知事、指定行政機関の長又は指定地方行政機関の長等への措置要請等	49
3	自衛隊の部隊等の派遣要請の求め等	49
4	他の市町村長等に対する応援の要求、事務の委託	50
5	指定行政機関の長等に対する職員の派遣要請	50
6	町の行う応援等	51
7	ボランティア団体等に対する支援等	51
8	住民への協力要請	52
第4章	警報及び避難の指示等	52
第1	警報の伝達等	52
1	警報の伝達等	52
2	警報伝達の方法	53
3	緊急通報の伝達及び通知	54
第2	避難住民の誘導等	54
1	避難の指示の通知・伝達	54
2	避難実施要領の策定	55
3	避難住民の誘導	59

第5章	救援	65
1	救援の実施	65
2	関係機関との連携	65
3	救援の内容	66
第6章	安否情報の収集・提供	67
1	安否情報の収集	68
2	県に対する報告	68
3	安否情報の照会に対する回答	68
4	日本赤十字社に対する協力	69
第7章	武力攻撃災害への対処	70
第1	武力攻撃災害への対処	70
1	武力攻撃災害への対処の基本的考え方	70
2	武力攻撃災害の兆候の通報	70
第2	応急措置等	71
1	退避の指示	71
2	警戒区域の設定	72
3	応急公用負担等	73
4	消防に関する措置等	73
第3	生活関連等施設における災害への対処等	75
1	生活関連等施設の安全確保	75
2	危険物質等に係る武力攻撃災害の防止及び防除	76
第4	NBC（核・生物・化学兵器）攻撃による災害への対処等	76
1	NBC攻撃による災害への対処	76
第8章	被災情報の収集及び報告	79
第9章	保健衛生の確保その他の措置	79
1	保健衛生の確保	79
2	廃棄物の処理	80
第10章	国民生活の安定に関する措置	81
1	生活関連物資等の価格安定	81
2	避難住民等の生活安定等	81
3	生活基盤等の確保	81
第11章	特殊標章等の交付及び管理	82
第4編	復旧等	84
第1章	応急の復旧	84
1	基本的考え方	84
2	公共的施設の応急の復旧	84
第2章	武力攻撃災害の復旧	84
第3章	国民保護措置に要した費用の支弁等	85
1	国民保護措置に要した費用の支弁、国への負担金の請求	85

2	損失補償及び損害補償	85
3	総合調整及び指示に係る損失の補てん	85
第5編	緊急対処事態への対処	86
1	緊急対処事態	86
2	緊急対処事態における警報の通知及び伝達	86
資料編		87

【避難実施要領のパターン作成に当たって（避難マニュアル）】

第1編 総論

第1章 町の責務、計画の位置づけ、構成等

1 町の責務及び邑南町国民保護計画の位置づけ

(1) 町の責務

町（町長及びその他の執行機関をいう。以下同じ。）は、武力攻撃事態等において、武力攻撃事態等における国民の保護のための措置に関する法律（以下「国民保護法」という。）、その他の法令、国民の保護に関する基本指針（平成17年3月閣議決定。以下「基本指針」という。）及び島根県国民保護計画（以下「県国民保護計画」という。）を踏まえ、邑南町国民保護計画（以下「町国民保護計画」という。）に基づき、国民の協力を得つつ、他の機関と連携協力し、自ら国民の保護のための措置（以下「国民保護措置」という。）を的確かつ迅速に実施し、その区域において関係機関が実施する国民保護措置を総合的に推進する。

(2) 町国民保護計画の位置づけ

町は、その責務にかんがみ、国民保護法第35条の規定に基づき、邑南町国民保護計画を作成する。

(3) 町国民保護計画に定める事項

町国民保護計画においては、その区域に係る国民保護措置の総合的な推進に関する事項、町が実施する国民保護措置に関する事項等国民保護法第35条第2項各号に掲げる事項について定める。

2 町国民保護計画の構成

町国民保護計画は、以下の各編により構成する。

- 第1編 総論
- 第2編 平素からの備えや予防
- 第3編 武力攻撃事態等への対処
- 第4編 復旧等
- 第5編 緊急対処事態における対処
- 資料編

3 町国民保護計画の見直し、変更手続

(1) 町国民保護計画の見直し

町国民保護計画については、今後、国における国民保護措置に係る研究成果や新

たなシステムの構築、県国民保護計画の見直し、国民保護措置についての訓練の検証結果等を踏まえ、不断の見直しを行う。

町国民保護計画の見直しに当たっては、邑南町国民保護協議会（以下「町国民保護協議会」という。）の意見を尊重するとともに、広く関係者の意見を求める。

(2) 町国民保護計画の変更手続

町国民保護計画の変更にあたっては、計画作成時と同様、国民保護法第39条第3項の規定に基づき、町国民保護協議会に諮問の上、知事に協議し、町議会に報告し、公表する（ただし、武力攻撃事態等における国民の保護のための措置に関する法律施行令（以下「国民保護法施行令」という。）で定める軽微な変更については、町国民保護協議会への諮問及び知事への協議は要しない。）。

第2章 国民保護措置に関する基本方針

国民保護措置を的確かつ迅速に実施するに当たり、特に留意すべき事項について、以下のとおり、国民保護措置に関する基本方針として定める。

(1) 基本的人権の尊重

町は、国民保護措置の実施に当たっては、日本国憲法の保障する国民の自由と権利を尊重することとし、国民の自由と権利に制限が加えられるときであっても、その制限は必要最小限のものに限り、公正かつ適正な手続の下に行う。

(2) 国民の権利利益の迅速な救済

町は、国民保護措置の実施に伴う損失補償、国民保護措置に係る不服申立て又は訴訟その他の国民の権利利益の救済に係る手続を、できる限り迅速に処理するよう努める。

(3) 国民に対する情報提供

町は、武力攻撃事態等においては、国民に対し、国民保護措置に関する正確な情報を、適時に、かつ、適切な方法で提供する。

(4) 関係機関相互の連携協力の確保

町は、国、県、近隣市町村並びに関係指定公共機関及び関係指定地方公共機関と平素から相互の連携体制の整備に努める。

(5) 国民の協力

町は、国民保護法の規定により国民保護措置の実施のため必要があると認めるときは、国民に対し、必要な援助について協力を要請する。この場合において、国民は、その自発的な意思により、必要な協力をするよう努めるものとする。

また、町は、消防団及び自主防災組織の充実・活性化、ボランティアへの支援に努める。

(6) 高齢者、障害者等への配慮及び国際人道法の的確な実施

町は、国民保護措置の実施に当たっては、高齢者、障害者その他特に配慮を要する者の保護について留意する。特に点在する高齢者独居世帯の保護には十分留意する。

また、町は、国民保護措置を実施するに当たっては、国際的な武力紛争において適用される国際人道法の的確な実施を確保する。

(7) 積雪時における避難経路の確保

町は、積雪時においては積雪状況を考慮し、安全且つ確実な避難経路の確保に努める。

(8) 指定公共機関及び指定地方公共機関の自主性の尊重

町は、指定公共機関及び指定地方公共機関の国民保護措置の実施方法については、指定公共機関及び指定地方公共機関が武力攻撃事態等の状況に即して自主的に判断するものであることに留意する。

(9) 国民保護措置に従事する者等の安全の確保

町は、国民保護措置に従事する者の安全の確保に十分に配慮する。

また、要請に応じて国民保護措置に協力する者に対しては、その内容に応じて安全の確保に十分に配慮する。

(10) 外国人への国民保護措置の適用

日本に居住し、又は滞在している外国人についても、国民保護措置を適用することとし、この計画の対象とする。

第3章 関係機関の事務又は業務の大綱等

【国民保護措置の全体の仕組み】

国民の保護に関する措置の仕組み

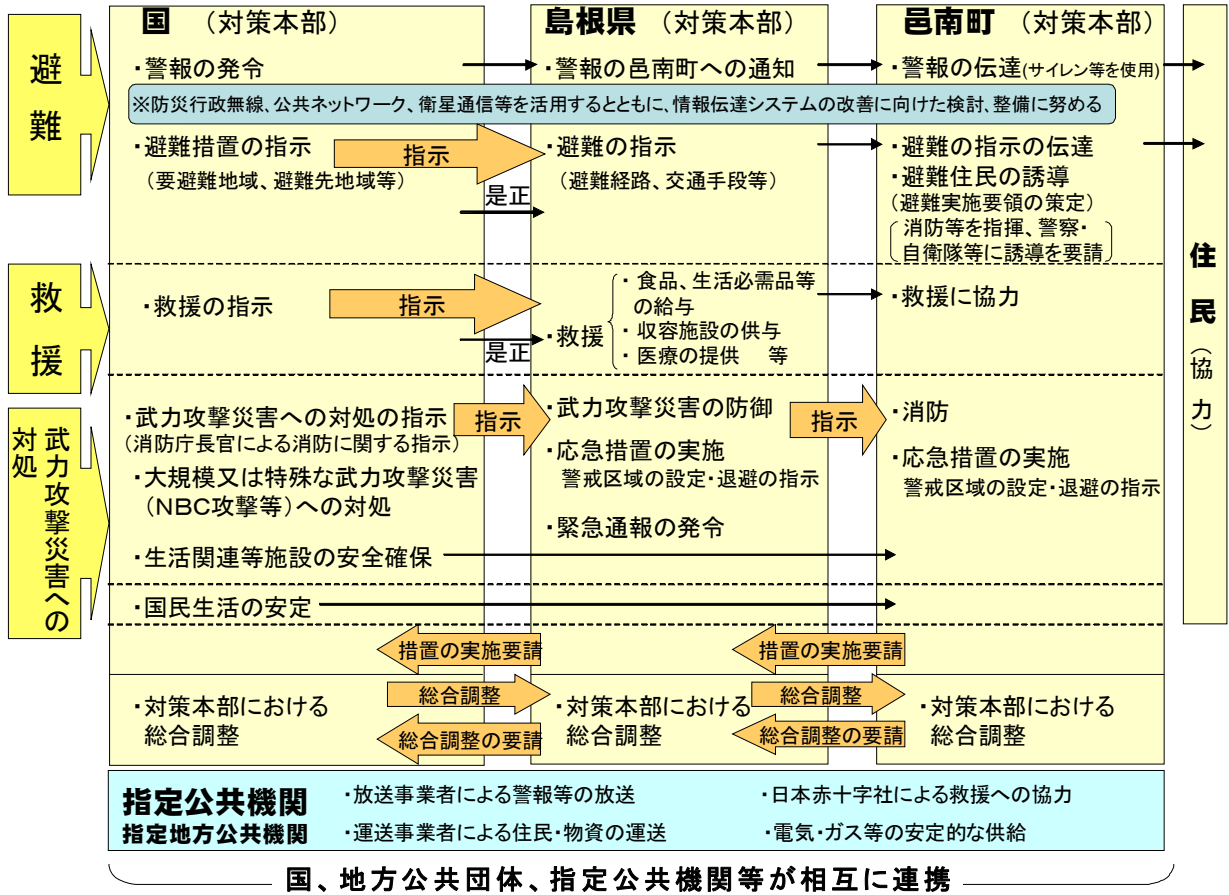

【町の事務】

機関の名称	事務又は業務の大綱
邑南町	<ol style="list-style-type: none"> 国民保護計画の作成 国民保護協議会の設置、運営 国民保護対策本部及び緊急対処事態対策本部の設置、運営 組織の整備、訓練 警報の伝達、避難実施要領の策定、避難住民の誘導、関係機関の調整その他の住民の避難に関する措置の実施 救援の実施、安否情報の収集及び提供その他の避難住民等の救援に関する措置の実施 退避の指示、警戒区域の設定、消防、廃棄物の処理、被災情報の収集その他の武力攻撃災害への対処に関する措置の実施 水の安定的な供給その他の国民生活の安定に関する措置の実施 武力攻撃災害の復旧に関する措置の実施

【県】

機関の名称	事務又は業務の大綱
島根県	1 国民保護計画の作成 2 国民保護協議会の設置、運営 3 国民保護対策本部及び緊急対処事態対策本部の設置、運営 4 組織の整備、訓練 5 警報の通知 6 住民に対する避難の指示、避難住民の誘導に関する措置、都道府県の区域を越える住民の避難に関する措置その他の住民の避難に関する措置の実施 7 救援の実施、安否情報の収集及び提供その他の避難住民等の救援に関する措置の実施 8 武力攻撃災害の防除及び軽減、緊急通報の発令、退避の指示、警戒区域の設定、保健衛生の確保、被災情報の収集その他の武力攻撃災害への対処に関する措置の実施 9 生活関連物資等の価格の安定等のための措置その他の国民生活の安定に関する措置の実施 10 交通規制の実施 11 武力攻撃災害の復旧に関する措置の実施

【指定地方行政機関】

機関の名称	事務又は業務の大綱
中国管区警察局	1 管区内各県警察の国民保護措置及び相互援助の指導・調整 2 他管区警察局との連携 3 管区内各県警察及び関係機関等からの情報収集並びに報告連絡 4 警察通信の確保及び統制
広島防衛施設局	1 所管財産（周辺財産）の使用に関する連絡調整 2 米軍施設内通行等に関する連絡調整
中国総合通信局	1 電気通信事業者・放送事業者への連絡調整 2 電波の監督管理、監視並びに無線の施設の設置及び使用の規律に関すること 3 非常事態における重要通信の確保 4 非常通信協議会の指導育成
中国財務局 （松江財務事務所）	1 地方公共団体に対する災害融資 2 金融機関に対する緊急措置の指示 3 普通財産の無償貸付 4 被災施設の復旧事業費の査定の立会
神戸税関 （浜田税関支署） （境税関支署）	1 輸入物資の通関手続
中国四国厚生局	1 医療の指導及び監督 2 感染症の発生及びまん延の防止 3 保健衛生の確保
島根労働局	1 被災者の雇用対策

機関の名称	事務又は業務の大綱
中国四国農政局 (島根農政事務所)	1 武力攻撃災害対策用食料及び備蓄物資の確保 2 農業関連施設の応急復旧
近畿中国森林管理局 (島根森林管理署)	1 武力攻撃災害対策用復旧用資材の調達・供給
中国経済産業局	1 救援物資の円滑な供給の確保 2 商工鉱業の事業者の業務の正常な運営の確保 3 被災中小企業の振興
中国四国産業保安監督部	1 火薬類、高圧ガス等所掌に係る危険物又はその施設、電気施設、ガス施設等の保安の確保 2 鉱山における災害時の応急対策
中国地方整備局 (浜田河川国道事務所) (出雲河川事務所) (斐伊川・神戸川総合開発工事事務所) (松江国道事務所) (境港湾・空港整備事務所)	1 被災時における直轄河川、国道等の公共土木施設の応急復旧 2 港湾施設の使用に関する連絡調整 3 港湾施設の応急復旧
中国運輸局 (島根運輸支局)	1 運送事業者への連絡調整 2 運送施設及び車両の安全保安
大阪航空局 (美保空港事務所)	1 飛行場使用に関する連絡調整 2 航空機の航行の安全確保
東京・福岡航空交通管制部	1 航空機の安全確保に係る管制上の措置
大阪管区气象台 (松江地方气象台)	1 気象状況の把握及び情報の提供
第八管区海上保安本部 (浜田海上保安部) (境海上保安部) (境海上保安部隠岐海上保安署)	1 船舶内にある者に対する警報及び避難措置の指示の伝達 2 海上における避難住民の誘導、秩序の維持及び安全の確保 3 生活関連等施設の安全確保に係る立入制限区域の指定等 4 海上における警戒区域の設定等及び退避の指示 5 海上における消火活動及び被災者の救助・救急活動、その他の武力攻撃 災害への対処に関する措置

【指定公共機関及び指定地方公共機関】

機関の名称	事務又は業務の大綱
【災害研究機関】	1 武力攻撃災害に関する指導、助言等
【放送事業者】	1 警報及び避難の指示（警報の解除及び避難の指示の解除を含む。）の内容並びに緊急通報の内容の放送

機関の名称	事務又は業務の大綱
【運送事業者】	1 避難住民及び緊急物資の運送 2 旅客及び貨物の運送の確保
【電気通信事業者】	1 避難施設における電話その他の通信設備の臨時の設置における協力 2 通信の確保及び国民保護措置の実施に必要な通信の優先的取扱い
【電気事業者】	1 電気の安定的な供給
【ガス事業者】	1 ガスの安定的な供給
【水道事業者】 【水道用水供給事業者】 【工業用水道事業者】	1 水の安定的な供給
日本郵政公社	1 郵便の確保
【一般信書便事業者】	1 信書便の確保
【病院その他の医療機関】	1 医療の確保
【河川管理施設、道路、 港湾、空港の管理者】	1 河川管理施設、道路、港湾及び空港の管理
日本赤十字社	1 救援への協力 2 外国人の安否情報の収集、整理及び回答
日本銀行	1 銀行券の発行並びに通貨及び金融の調節 2 銀行その他の金融機関の間で行われる資金決済の円滑の確保を通じた信用秩序の維持

第4章 町の地理的、社会的特徴

(1) 地形

邑南町は、島根県の中南部に位置し、東は江の川を隔てて広島県三次市、西は江津市及び浜田市、南は広島県安芸高田市、北広島町、北は川本町及び美郷町と接している。地形の特徴としては、邑智郡の東南部中国山地の山間地帯に位置していることから、急峻な山地が多く、その山地を源とした急流河川が多い。河川の主たるものは、南部広島県境より東北に貫流する出羽川、町の西部石見地域へ流れる馬野原川、井原川、東北美郷町へ流れる江の川、安芸高田市美土里町へ流れる長瀬川、西南端市木より西に流れる八戸川等がある。

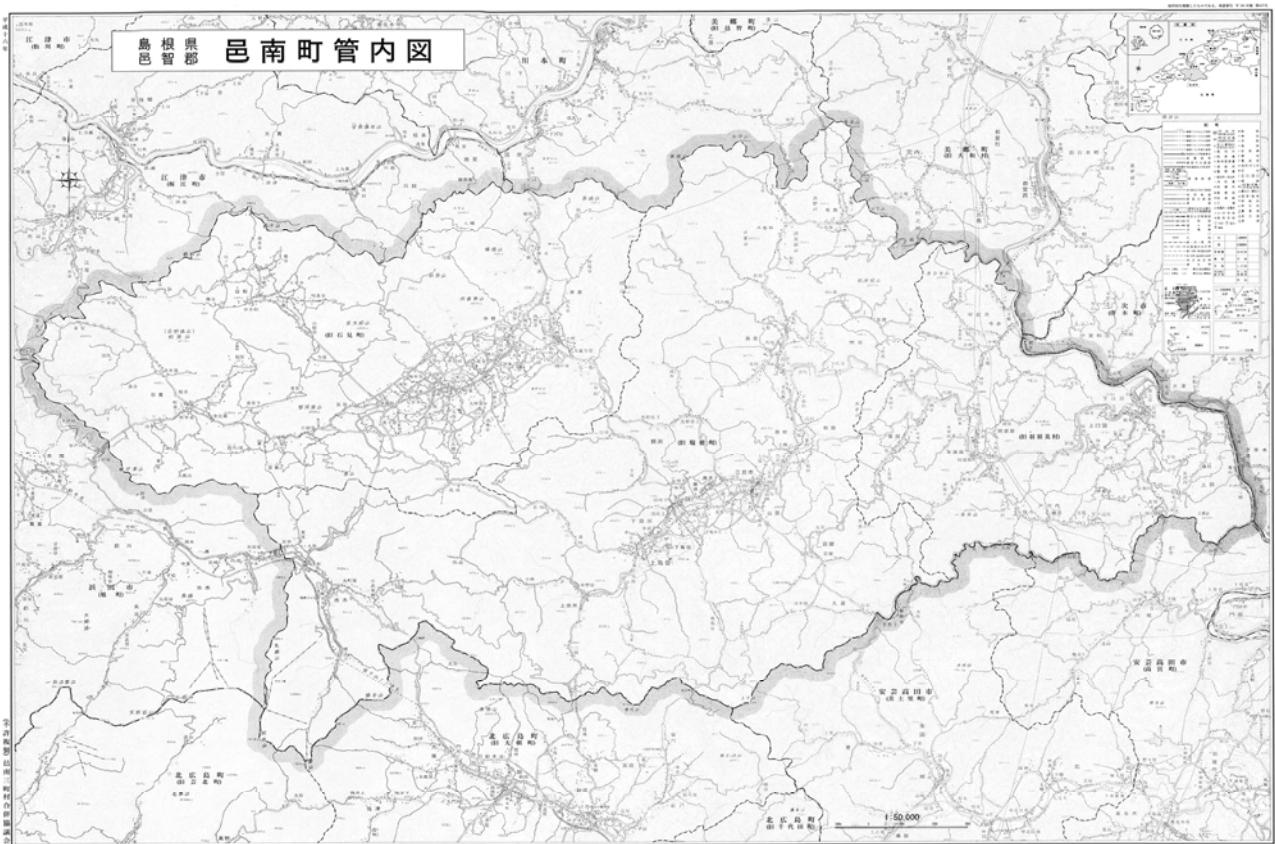

(2) 気候

邑南町は、日本海型気候の支配を受けているが、内陸部のため、年間平均気温は例年瑞穂地域及び羽須美地域で11℃～12℃、石見地域で15℃～16℃となっている。年間降水量は過去5年間の平均では2,000mm程度である。降雪は12月中旬から3月中旬まであり、過去5年間の平均では積雪日数が50日程度、最深50cm程度となっているが、昭和38年の豪雪では各地域で積雪が1mを超え豪雪地帯に指定されていた。

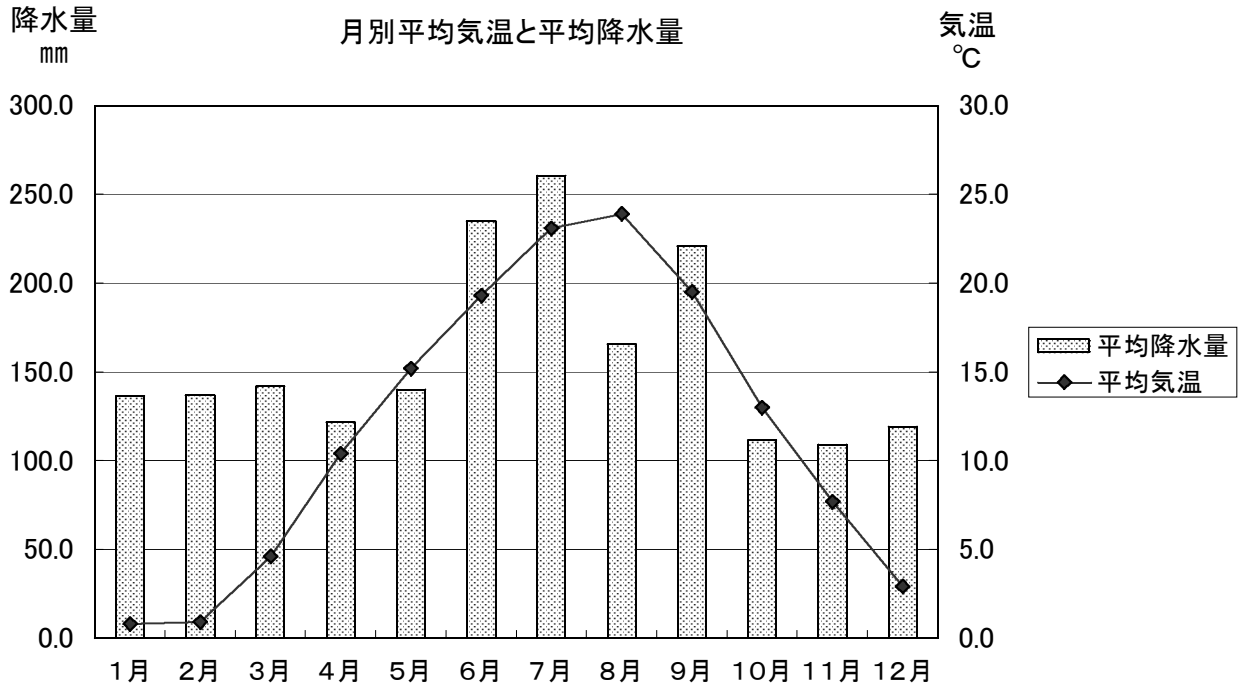

(3) 人口分布

平成18年3月31日現在の人口は13,077人で、毎年減少を続けている。下記の表と分布図で明らかなように、人口は距離を隔てた12地区それぞれの中心地に集中し、他は広く点在している。また、少子高齢化の傾向も顕著であり、特に阿須那・口羽・市木・田所・布施地区の高齢者の人口比率が非常に高くなっている。

人口分布図

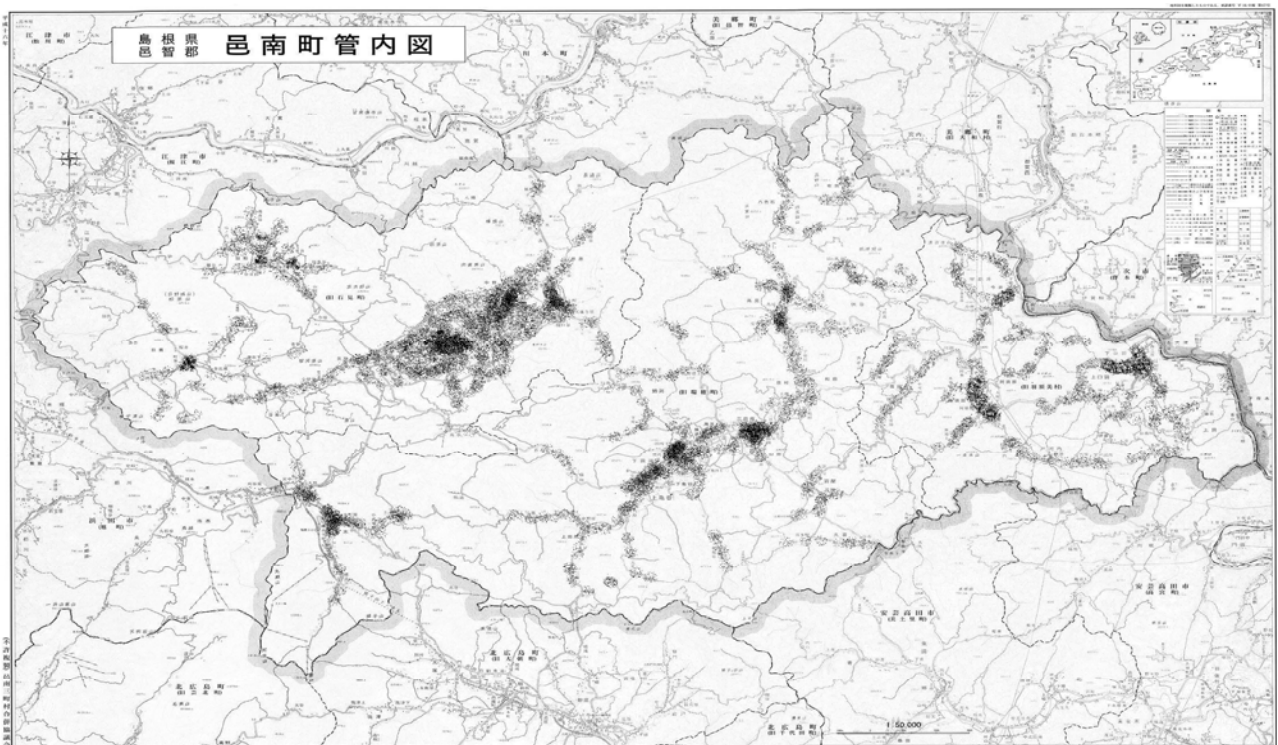

地域・地区別人口(平成18年3月31日現在)

地域名	羽須美地域		地区計	瑞穂地域					地区計
	地区名	阿須那		口羽	市木	田所	出羽	高原	
人口(人)	1,055	942	1,997	532	2,020	1,006	1,069	265	4,892

地域名	石見地域					地区計	町合計
	地区名	矢上	中野	井原	日貫		
人口(人)	2,506	1,679	819	661	523	6,188	13,077

地域・地区別70歳以上の人口(平成18年3月31日現在)

地域名	羽須美地域		地区計	瑞穂地域					地区計
	地区名	阿須那		口羽	市木	田所	出羽	高原	
人口(人)	451	404	855	202	659	302	392	114	1,669
高齢化率	42.7	42.9	42.8	38.0	32.6	30.0	36.7	43.0	34.1

地域名	石見地域					地区計	町合計
	地区名	矢上	中野	井原	日貫		
人口(人)	696	397	272	222	165	1,752	4,276
高齢化率	27.8	23.6	33.2	33.6	31.5	28.3	32.7

年齢別・性別人口(平成18年3月31日現在)

年齢層	0~5	6~15	16~19	20歳代	30歳代	40歳代	50歳代	60歳代	70歳~	合計	
人口	男	266	502	248	488	556	615	1,032	739	1,665	6,111
	女	246	502	267	410	540	587	940	863	2,611	6,966
	計	512	1,004	515	898	1,096	1,202	1,972	1,602	4,276	13,077
割合	3.9	7.7	3.9	6.9	8.4	9.2	15.1	12.2	32.7	100.0	

(4) 道路の位置等

高速道路は、浜田市と広島県側の中国自動車道・山陽自動車道を結ぶ浜田道、主要幹線道路は、南北に伸びて広島市と江津市に繋がっている国道261号線、浜田道市木ICと国道261号線を結ぶ県道市木井原線・県道浜田作木線・県道皆井田江津線、東西に延びて広島県三次市と浜田市に繋がっている県道浜田作木線などがある。

これらの道路により、広島市中心部・広島県三次市・浜田市・江津市・大田市へは車で1時間圏内となっている。

道路図

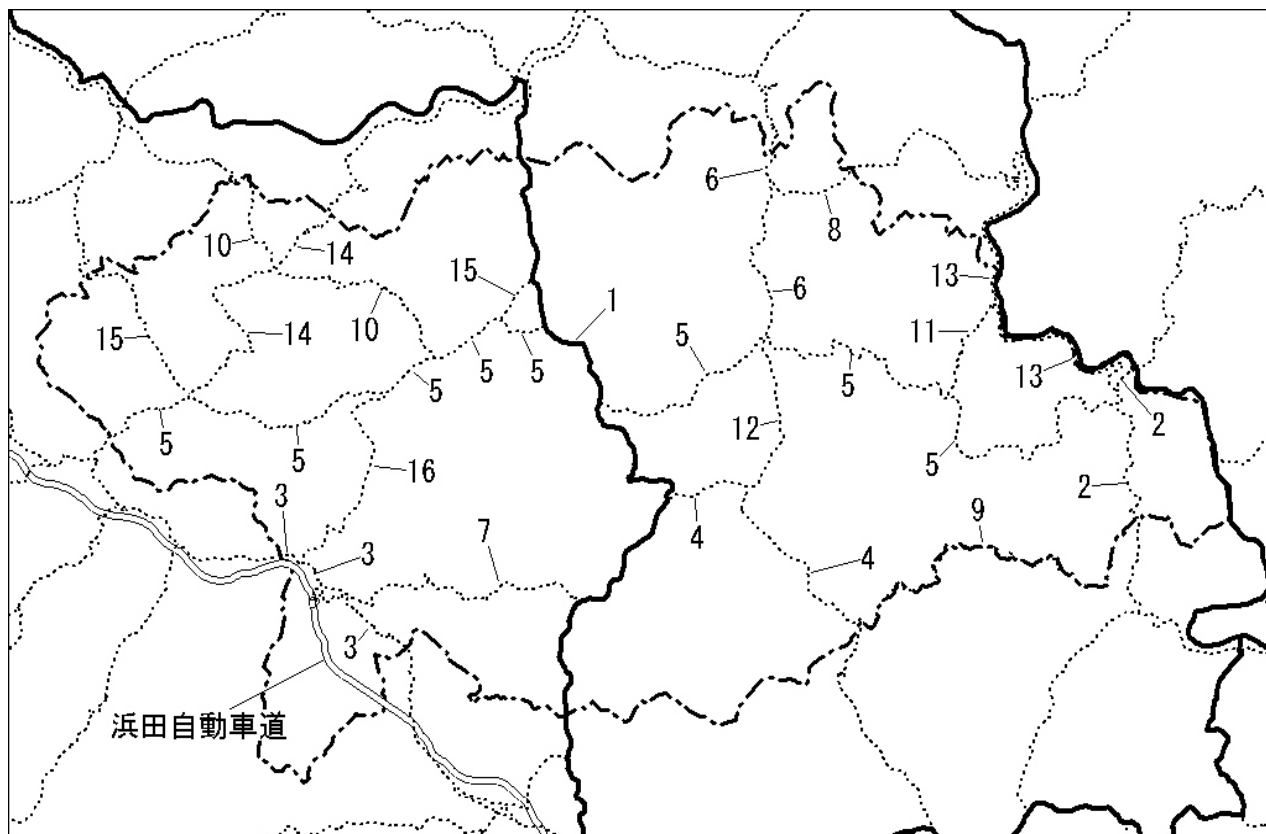

道路図凡例

1	国道261号	7	〃	田所国府線	13	一般県道	邑南美郷線
2	主要地方道甲田作木線	8	〃	邑南飯南線	14	〃	日貫川本線
3	〃 浜田八重可部線	9	一般県道	邑南高宮線	15	〃	皆井田江津線
4	〃 吉田邑南線	10	〃	三次江津線	16	〃	市木井原線
5	〃 浜田作木線	11	〃	宇都井阿須那線			
6	〃 仁摩邑南線	12	〃	高見出羽線			

(5) 鉄道の位置等

鉄道は、J R 三江線が、羽須美地域において、江津市から広島県三次市にのびている。

鉄道位置図



第5章 町国民保護計画が対象とする事態

1 武力攻撃事態

町国民保護計画においては、武力攻撃事態として、県国民保護計画において想定されている事態を対象とする。

なお、基本指針においては、以下に掲げる4類型が対象として想定されている。

- (1) 着上陸侵攻
- (2) ゲリラや特殊部隊による攻撃
- (3) 弾道ミサイル攻撃
- (4) 航空攻撃

2 緊急対処事態

町国民保護計画においては、緊急対処事態として、県国民保護計画において想定されている事態を対象とする。

なお、基本指針においては、以下に掲げる事態例が対象として想定されている。

(1) 攻撃対象施設等による分類

- ア 危険性を内在する物質を有する施設等に対する攻撃が行われる事態
可燃性ガス貯蔵施設等の爆破、ダムの破壊（その他町内に施設等を有しないが、原子力事業所等の破壊、石油コンビナートの爆破、危険物積載船への攻撃がある。）
- イ 多数の人が集合する施設、大量輸送機関等に対する攻撃が行われる事態
大規模集客施設の爆破、列車等の爆破（その他町内に施設等を有しないが、ターミナル駅等の爆破がある。）

(2) 攻撃手段による分類

- ア 多数の人を殺傷する特性を有する物質等による攻撃が行われる事態
ダーティボム等の爆発による放射能の拡散、炭疽菌等生物剤の航空機等による大量散布、市街地等におけるサリン等化学剤の大量散布、水源地に対する毒素等の混入
- イ 破壊の手段として交通機関を用いた攻撃等が行われる事態
航空機等による多数の死傷者を伴う自爆テロ、弾道ミサイル等の飛来

第2編 平素からの備えや予防

第1章 組織・体制の整備等

第1 町における組織・体制の整備

1 町の各課・室・局・支所における平素の業務

町の各部課室は、国民保護措置を的確かつ迅速に実施するため、その準備に係る業務を行う。

【町の各課・室・局・支所における平素の業務】

課名等	平素の業務
総務課 議会事務局 情報推進課	<p>【平素からの備え】</p> <ul style="list-style-type: none">・町国民保護協議会に関すること・町国民保護計画に関すること・避難実施要領の策定に関すること・関係機関との連携に関すること・国民保護措置についての訓練に関すること・避難施設に関すること・物資及び資材の備蓄等に関すること・国民保護に関する普及及び啓発に関すること・24時間即応体制の確保に関すること <p>【武力攻撃事態等への対処・復旧】</p> <ul style="list-style-type: none">・町緊急事態連絡室及び町対策本部（現地対策本部）に関すること・職員の動員等に関すること・警報、緊急通報、避難及び退避の指示に関すること・関係機関との連絡調整に関すること・町消防団との連絡調整に関すること・安否情報の収集体制の整備及び収集、整理、報告等に関すること・生活関連等施設の安全確保に関すること・危険物資等の保安対策に関すること・特殊標章等の交付及び管理に関すること・職員の被災状況調査に関すること・対策本部の後方支援に関すること・配車計画及び車両確保に関すること・電話及び防災行政無線等の送受信に関すること・緊急輸送に関すること・復興計画に関すること

課名等	平素の業務
総務課 議会事務局 情報推進課	<ul style="list-style-type: none"> ・各課（班）との連絡調整に関すること ・被災職員に対する給付その他福利厚生に関すること ・国民の権利利益の救済に係る総合的な窓口に関すること ・総合調整及び指示に係る損失の補てんに関すること ・国（県）に対する負担金の請求に関すること ・町議会の運営に関すること ・庁舎等他の管理に属しない町有財産の被害状況の把握、応急修理に関すること ・他の管理に属しない町有財産の修繕、改修に関すること ・土地等の使用に関すること ・他課（班）に属さない事項に関すること
財政課	【武力攻撃事態等への対処・復旧】 <ul style="list-style-type: none"> ・国民保護措置に係る予算措置に関すること ・復旧に係る予算措置に関すること ・各課（班）の応援に関すること
会計課	【武力攻撃事態等への対処・復旧】 <ul style="list-style-type: none"> ・国民保護措置に係る町費の出納に関すること ・義捐金品の収配に関すること ・各課（班）の応援に関すること
定住企画課	【武力攻撃事態等への対処・復旧】 <ul style="list-style-type: none"> ・対策記録、写真等の整備に関すること ・国民保護措置に関する情報、被害状況、対策活動等の広報に関すること ・報道関係機関との連絡調整に関すること ・ボランティア要員の要請・受入れに関すること ・各課（班）の応援に関すること
商工観光室	【武力攻撃事態等への対処・復旧】 <ul style="list-style-type: none"> ・観光商工施設の被害調査、報告及び必要な対策に関すること ・救援物資等の受付、保管、仕分け、配分に関すること ・災害用食料及び衣料、生活必需品物資の確保（流通）及び配分に関すること ・観光客に対する情報提供及び避難誘導、救助等安全対策に関すること ・商工業関係の被害調査、報告及び商工業の復旧に関すること ・被災者の雇用対策に関すること ・その他応急商工対策に関すること ・各課（班）の応援に関すること
町民課	<ul style="list-style-type: none"> ・被災納税者の調査及び減免等の措置に関すること ・被災家屋（土地）及び住居者の調査、報告に関すること ・り災者名簿の作成等一般り災者の被害状況の取りまとめに関すること ・り災証明の発行に関すること ・被災者相談窓口設置の関すること

課名等	平素の業務
町民課	<ul style="list-style-type: none"> ・国民の安否情報に関すること ・外国人に対する情報提供に関すること ・不明者の身元確認に関すること ・埋葬及び火葬に関すること ・国民年金の免除等に関すること ・国民年金の免除等に関すること ・廃棄物の処理に関すること ・各課（班）の応援に関すること
福祉課	<p>【武力攻撃事態等への対処・復旧】</p> <ul style="list-style-type: none"> ・社会福祉施設及び児童福祉施設の被害調査並びに必要な対策に関すること ・避難所の開設及びその維持管理に関すること ・住民の避難誘導に関すること ・炊き出し及びその他避難者の援護に関すること ・被災者に対する生活保護に関すること ・被災地民生安定に関すること ・保育所の被害調査・報告、保育所乳幼児等の避難、安全措置、必要な対策に関すること ・応急保育に関すること ・高齢者、障害者その他特に配慮を要する者の安全確保及び支援対策に関すること ・社会福祉施設等が避難救助等に利用される場合の必要な措置に関すること ・社会福祉協議会との連絡調整に関すること ・生活資金等に関すること ・各課（班）の応援に関すること
保健課 (阿須那診療所を含む)	<p>【武力攻撃事態等への対処・復旧】</p> <ul style="list-style-type: none"> ・保健衛生施設並びに医療機関の被害調査、報告及び必要な対策に関すること ・医療救護班等応急救助に関する外部機関との連絡に関すること ・患者の収容に関すること ・被災家屋の消毒に関すること ・避難施設における保健衛生に関すること ・防疫対策に関すること ・食品衛生確保対策に関すること ・医療の提供及び助産に関すること ・医薬品及び衛生資材の確保及び供給体制の整備に関すること ・住民の健康対策（保健指導、栄養指導）に関すること ・日本赤十字社との連携に関すること ・その他応急衛生対策に関すること ・各課（班）の応援に関すること
建設課	<p>【武力攻撃事態等への対処・復旧】</p> <ul style="list-style-type: none"> ・道路等公共土木施設の状況把握、応急対策に関すること

課名等	平素の業務
建設課	<ul style="list-style-type: none"> ・河川、橋梁等の状況把握、応急対策に関する事 ・土木資機材の調達等に関する事 ・建設業者との連絡調整に関する事 ・応急公用負担に関する事 ・住宅等建築物の被害調査、報告及び応急対策に関する事 ・公営住宅等建築物の被害調査、報告及び応急対策に関する事 ・屋外収容施設の設置に関する事 ・電気、通信設備の応急対策及び復旧に関する事 ・障害物の除去に関する事 ・公共土木施設の復旧に関する事 ・農林水産業施設の応急及び復旧に関する事 ・応急仮設住宅の供給及び既存公営住宅の復旧に関する事 ・その他応急土木対策及び他課（班）に属さない事 ・各課（班）の応援に関する事
農林振興課	<p>【武力攻撃事態等への対処・復旧】</p> <ul style="list-style-type: none"> ・農地、農作物及び農業用施設の被害調査、報告及び必要な対策に関する事 ・農作物の防疫に関する事 ・被災農家の災害融資に関する事 ・農作物種苗及び生産資材等のあっせんに関する事 ・農林業団体との連絡調整に関する事 ・林産物、林道、林業用施設、治山施設等の被害調査、報告及び必要な対策に関する事 ・林産物被害に対する技術的指導に関する事 ・流木の被害対策に関する事 ・林業種苗及び生産資材等のあっせんに関する事 ・被災林業家の災害融資に関する事 ・食料の確保（流通）及びあっせんに関する事 ・被害家畜の収容等に関する事 ・木材、薪炭の調達に関する事 ・被災地籍の調査に関する事 ・各課（班）の応援に関する事
水道課	<p>【武力攻撃事態等への対処・復旧】</p> <ul style="list-style-type: none"> ・上下水道施設の被害調査、報告及び応急対策に関する事 ・飲料水等の確保、供給及び衛生指導に関する事 ・避難施設への給水に関する事 ・仮設トイレの調達、設置及び衛生管理に関する事 ・浴場用水及び入浴設備の確保に関する事 ・各課（班）の応援に関する事

課名等	平素の業務
学校教育課	<p>【平素からの備え】</p> <ul style="list-style-type: none"> ・ 赤十字標章及び特殊標章等の普及啓発に関する事 ・ 国際人道法の普及啓発に関する事 <p>【武力攻撃事態等への対処・復旧】</p> <ul style="list-style-type: none"> ・ 学校教育施設の被害状況の把握、報告、応急対策及び復旧に関する事 ・ 公立学校への警報等の伝達及び児童生徒の避難に関する事 ・ 避難施設の開設及び運営に関する事 ・ 避難施設への炊き出し等の支援に関する事 ・ 被災児童生徒の応急教育に関する事 ・ 被災児童生徒に対する学用品の給付に関する事 ・ 児童生徒に対する心のケアに関する事 ・ 教員の動員に関する事 ・ その他応急文教対策及び他課（班）に属さない事 ・ 各課（班）の応援に関する事
生涯学習課	<p>【平素からの備え】</p> <ul style="list-style-type: none"> ・ 赤十字標章及び特殊標章等の普及啓発に関する事 ・ 国際人道法の普及啓発に関する事 <p>【武力攻撃事態等への対処・復旧】</p> <ul style="list-style-type: none"> ・ 社会教育施設の被害状況の把握、報告、応急対策及び復旧に関する事 ・ 文化財の保護、被害調査、報告、応急対策及び復旧に関する事 ・ 避難施設の開設及び運営に関する事 ・ 避難施設への炊き出し等の支援に関する事 ・ その他応急文教対策及び他課（班）に属さない事 ・ 各課（班）の応援に関する事
支所 (窓口業務部) (事業部)	<p>【武力攻撃事態等への対処・復旧】</p> <ul style="list-style-type: none"> ・ 対策本部間及び支所内での連絡調整、運営、庶務に関する事 ・ 職員の動員に関する事 ・ 各課（班）の指示による事務に関する事
消防団	<p>【武力攻撃事態等への対処・復旧】</p> <ul style="list-style-type: none"> ・ 武力攻撃災害への対処に関する事（救急・救助を含む。） ・ 住民の避難誘導に関する事 ・ 行方不明者の捜索に関する事

2 町職員の参集基準等

(1) 職員の迅速な参集体制の整備

町は、武力攻撃災害が発生し、又はまさに発生しようとしている場合の初動対応に万全を期するため、武力攻撃事態等に対処するために必要な職員が迅速に参集できる体制を整備する。

(2) 24時間即応体制の確立

町は、武力攻撃等が発生した場合において、事態の推移に応じて速やかに対応する必要があるため、常備消防機関との連携を図りつつ当直等の強化を行うなど、速やかに町長及び国民保護担当職員に連絡が取れる24時間即応可能な体制を確保する。

(3) 町の体制及び職員の参集基準等

町は、事態の状況に応じて適切な措置を講ずるため、下記の体制を整備するとともに、その参集基準を定める。

その際、町長の行う判断を常時補佐できる体制の整備に努める。

【職員参集基準】

体制	参集基準
①総務課体制	総務課職員が参集
②町緊急事態連絡室体制	原則として、町国民保護対策本部体制に準じて職員の参集を行うが、具体的な参集基準は、個別の事態の状況に応じ、その都度判断
③町国民保護対策本部体制	全ての町職員が本庁又は支所に参集（但し、避難施設及び阿須那診療所に勤務する職員はその施設等へ参集）

【事態の状況に応じた初動体制の確立】

事態の状況	体制の判断基準	体制
事態認定前	町の全ての課等での対応は不要だが、情報収集等の対応が必要な場合	①
	町の全ての課等での対応が必要な場合（現場からの情報により多数の人を殺傷する行為等の事案の発生を把握した場合）	②
事態認定後	町国民保護対策本部設置の通知がない場合	町の全ての課等での対応は不要だが、情報収集等の対応が必要な場合 ①
		町の全ての課等での対応が必要な場合（現場からの情報により多数の人を殺傷する行為等の事案の発生を把握した場合） ②
	町国民保護対策本部設置の通知を受けた場合	③

①、②、③の体制を整えるかどうかの判断は、それぞれ、総務課長、町長が行う。

(4) 幹部職員等への連絡手段の確保

町の幹部職員及び国民保護担当職員は、常時、参集時の連絡手段として、携帯電話等を携行し、電話・メール等による連絡手段を確保する。

(5) 幹部職員等の参集が困難な場合の対応

町の幹部職員及び国民保護担当職員が、交通の途絶、職員の被災などにより参集が困難な場合等も想定し、あらかじめ、参集予定職員の次席の職員を代替職員として指定しておくなど、事態の状況に応じた職員の参集手段を確保する。

なお、邑南町対策本部長等の代替職員については、以下のとおりとする。

【邑南町対策本部長等の代替職員】

名称	代替職員（第1順位）	代替職員（第2順位）	代替職員（第3順位）
本部長（町長）	副町長	総務課長	総務課長補佐（総務係）
副本部長（副町長）	総務課長	総務課長補佐（総務係）	総務課長補佐（人事係）
本部員（各課、室、局、支所長）	主査（課長補佐）	課長補佐（係長）	係長

(6) 職員の服務基準

町は、(3)①～③の体制ごとに、参集した職員の行うべき所掌事務を定める。

(7) 交代要員等の確保

町は、防災に関する体制を活用しつつ、邑南町国民保護対策本部（以下「町対策本部」という。）を設置した場合においてその機能が確保されるよう、以下の項目について定める。

- ア 交代要員の確保その他職員の配置
- イ 食料、燃料等の備蓄
- ウ 自家発電設備の確保
- エ 仮眠設備等の確保等

3 消防機関の体制

(1) 消防本部における体制

消防本部は、町における参集基準等と同様に、消防本部における初動体制を整備するとともに、職員の参集基準を定めることとされている。その際、町は、消防本部における24時間体制の状況を踏まえ、特に初動時における消防本部との緊密な連携を図り、一体的な国民保護措置が実施できる体制を整備する。

(2) 消防団の充実・活性化の推進等

町は、消防団が避難住民の誘導等に重要な役割を担うことにかんがみ、県と連携し、地域住民の消防団への参加促進、消防団に係る広報活動、全国の先進事例の情

報提供、施設及び設備の整備の支援等の取組みを積極的に行い、消防団の充実・活性化を図る。

また、町は、県と連携し、消防団に対する国民保護措置についての研修を実施するとともに、国民保護措置についての訓練に消防団を参加させるよう配慮する。

さらに、町は、消防本部における参集基準等を参考に、消防団員の参集基準を定める。

4 国民の権利利益の救済に係る手続等

(1) 国民の権利利益の迅速な救済

町は、武力攻撃事態等の認定があった場合には、国民保護措置の実施に伴う損失補償、国民保護措置に係る不服申立て又は訴訟その他の国民の権利利益の救済に係る手続を迅速に処理するため、国民からの問い合わせに対応するための総合的な窓口を開設し、手続項目ごとに、以下のとおり担当課を定める。

また、必要に応じ外部の専門家等の協力を得ることなどにより、国民の権利利益の救済のため迅速に対応する。

【国民の権利利益の救済に係る手続項目一覧】

		担当課
損失補償 (法第159条第1項)	特定物資の収用に関すること。(法第81条第2項)	産業振興
	特定物資の保管命令に関すること。(法第81条第3項)	保健課
		建設課
	土地等の使用に関すること。(法第82条)	管財課
	応急公用負担に関すること。(法第113条第1項・5項)	建設課
損害補償 (法第160条)	国民への協力要請によるもの (法第70条第1・3項、80条第1項、115条第1項)	総務課
	(法第123条第1項)	町民課
不服申立てに関すること。(法第6条、175条)		該当課
訴訟に関すること。(法第6条、175条)		該当課

(2) 国民の権利利益に関する文書の保存

町は、国民の権利利益の救済の手続に関連する文書（公用令書の写し、協力の要請日時、場所、協力者、要請者、内容等を記した書類等）を、邑南町文書取扱規程の定めるところにより、適切に保存する。また、国民の権利利益の救済を確実にを行うため、武力攻撃災害による当該文書の逸失等を防ぐために、安全な場所に確実に保管する等の配慮を行う。

町は、これらの手続に関連する文書について、武力攻撃事態等が継続している場合及び国民保護措置に関して不服申立て又は訴訟が提起されている場合には保存期間を延長する。

第2 関係機関との連携体制の整備

1 基本的考え方

(1) 防災のための連携体制の活用

町は、武力攻撃事態等への効果的かつ迅速な対処ができるよう、防災のための連携体制も活用し、関係機関との連携体制を整備する。

(2) 関係機関の計画との整合性の確保

町は、国、県、他の市町村、指定公共機関及び指定地方公共機関その他の関係機関の連絡先を把握するとともに、関係機関が作成する国民保護計画及び国民保護業務計画との整合性の確保を図る。

(3) 関係機関相互の意思疎通

町は、個別の課題に関して関係機関による意見交換の場を設けること等により、関係機関の意思疎通を図り、人的なネットワークを構築する。この場合において、町国民保護協議会の部会を活用すること等により、関係機関の積極的な参加が得られるように留意する。

2 県との連携

(1) 県の連絡先の把握等

町は、緊急時に連絡すべき県の連絡先及び担当部署（担当部局名、所在地、電話（FAX）番号、メールアドレス等）について把握するとともに、定期的に更新を行い、国民保護措置の実施の要請等が円滑に実施できるよう、県と必要な連携を図る。

(2) 県との情報共有

警報の内容、経路や運送手段等の避難、救援の方法等に関し、県との間で緊密な情報の共有を図る。

(3) 町国民保護計画の県への協議

町は、県との国民保護計画の協議を通じて、県の行う国民保護措置と町の行う国民保護措置との整合性の確保を図る。

(4) 県警察との連携

町長は、自らが管理する道路について、武力攻撃事態において、道路の通行禁止措置等に関する情報を道路利用者に積極的に提供できるよう、県警察と必要な連携を図る。

3 近接市町村との連携

(1) 近接市町村との連携

町は、近接市町村の連絡先、担当部署等に関する最新の情報を常に把握するとともに、近接市町村相互の国民保護計画の内容について協議する機会を設けることや、防災に関し締結されている市町村間の相互応援協定等について必要な見直しを行うこと等により、武力攻撃災害の防御、避難の実施体制、物資及び資材の供給体制等における近接市町村相互間の連携を図る。

(2) 消防機関の連携体制の整備

消防本部は、消防機関の活動が円滑に行われるよう、近接市町村の消防機関との応援体制の整備を図るとともに、必要により既存の消防応援協定等の見直しを行うこと等により、消防機関相互の連携を図ることとされている。また、消防機関のNBC（核・生物・化学兵器）対応可能部隊数やNBC対応資機材の保有状況を相互に把握し、相互応援体制の整備を図ることとされている。

4 指定公共機関等との連携

(1) 指定公共機関等の連絡先の把握

町は、区域内の指定公共機関等との緊密な連携を図るとともに、指定公共機関等の連絡先、担当部署等について最新の情報を常に把握しておく。

(2) 医療機関との連携

町は、事態発生時に医療機関の活動が速やかに行われるよう消防機関とともに、災害拠点病院、救命救急センター、医師会等との連絡体制を確認するとともに平素からの意見交換や訓練を通じて、緊急時の医療ネットワークと広域的な連携を図る。

また、特殊な災害への対応が迅速に行えるよう（財）日本中毒情報センター等の専門的な知見を有する機関との連携に努める。

(3) 関係機関との協定の締結等

町は、関係機関から物資及び資材の供給並びに避難住民の運送等について必要な協力が得られるよう、防災のために締結されている協定の見直しを行うなど、防災に準じた必要な連携体制の整備を図る。

また、町は、区域内の事業所における防災対策への取組みに支援を行うとともに、民間企業の有する広範な人的・物的ネットワークとの連携の確保を図る。

5 ボランティア団体等に対する支援

(1) 自主防災組織等に対する支援

町は、自主防災組織及び自治会等のリーダー等に対する研修等を通じて国民保護

措置の周知及び自主防災組織等の活性化を推進し、その充実を図るとともに、自主防災組織等相互間、消防団及び町等との間の連携が図られるよう配慮する。また、国民保護措置についての訓練の実施を促進し、自主防災組織等が行う消火、救助、救援等のための施設及び設備の充実を図る。

(2) 自主防災組織以外のボランティア団体等に対する支援

町は、防災のための連携体制を踏まえ、日本赤十字社、社会福祉協議会その他のボランティア関係団体等との連携を図り、武力攻撃事態等においてボランティア活動が円滑に行われるよう、その活動環境の整備を図る。

第3 通信の確保

(1) 非常通信体制の整備

町は、国民保護措置の実施に関し、非常通信体制の整備、重要通信の確保に関する対策の推進を図るものとし、自然災害その他の非常時における通信の円滑な運用を図ること等を目的として、関係省庁、地方公共団体、主要な電気通信事業者等で構成された非常通信協議会との連携に十分配慮する。

(2) 非常通信体制の確保

町は、武力攻撃災害発生時においても情報の収集、提供を確実にを行うため、情報伝達ルートが多ルート化や停電等に備えて非常用電源の確保を図るなど、自然災害時における体制を活用し、情報収集、連絡体制の整備に努める。

第4 情報収集・提供等の体制整備

1 基本的考え方

(1) 情報収集・提供のための体制の整備

町は、武力攻撃等の状況、国民保護措置の実施状況、被災情報その他の情報等を収集又は整理し、関係機関及び住民に対しこれらの情報の提供等を適時かつ適切に実施するための体制を整備する。

(2) 体制の整備に当たっての留意事項

体制の整備に際しては、防災における体制を踏まえ、効率的な情報の収集、整理及び提供や、武力攻撃災害により障害が発生した場合の通信の確保に留意する。

また、非常通信体制の確保に当たっては、自然災害時において確保している通信手段を活用するとともに、以下の事項に十分留意し、その運営・管理、整備等を行う。

施設 ・ 設備 面	・非常通信設備等の情報通信手段の施設について、非常通信の取扱いや機器の操作の習熟を含めた管理・運用体制の構築を図る。
	・武力攻撃災害による被害を受けた場合に備え、複数の情報伝達手段の整備（有線・無線系、地上系・衛星系等による伝送路の多ルート化等）、関連機器装置の二重化等の障害発生時における情報収集体制の整備を図る。
	・無線通信ネットワークの整備・拡充の推進及び相互接続等によるネットワーク間の連携を図る。
	・被災現場の状況をヘリコプターテレビ電送システム等により収集し、県対策本部等に伝送する画像伝送無線システムの構築に努める。
	・武力攻撃災害時において確実な利用ができるよう、国民保護措置の実施に必要な非常通信設備を定期的に総点検する。
運 用 面	・夜間・休日の場合等における体制を確保するとともに、平素から情報の収集・連絡体制の整備を図る。
	・武力攻撃災害による被害を受けた場合に備え、通信輻輳時及び途絶時並びに庁舎への電源供給が絶たれた場合を想定した、非常用電源を利用した関係機関との実践的通信訓練の実施を図る。
	・通信訓練を行うに当たっては、地理的条件や交通事情等を想定し、実施時間や電源の確保等の条件を設定した上で、地域住民への情報の伝達、避難先施設との間の通信の確保等に関する訓練を行うものとし、訓練終了後に評価を行い、必要に応じ体制等の改善を行う。
	・無線通信系の通信輻輳時の混信等の対策に十分留意し、武力攻撃事態等非常時における運用計画を定めるとともに、関係機関との間で携帯電話等の電気通信事業用移動通信及び防災行政無線、消防救急無線等の業務用移動通信を活用した運用方法等についての十分な調整を図る。
	・電気通信事業者により提供されている災害時優先電話等の効果的な活用を図る。
	・担当職員の役割・責任の明確化等を図るとともに、職員担当者が被害を受けた場合に備え、円滑に他の職員が代行できるような体制の構築を図る。
・国民に情報を提供するに当たっては、防災行政無線、広報車両等を活用するとともに、高齢者、障害者、外国人その他の情報の伝達に際し援護を要する者及びその他通常的手段では情報の入手が困難と考えられる者に対しても情報を伝達できるよう必要な検討を行い、体制の整備を図る。	

(3) 情報の共有

町は、国民保護措置の実施のため必要な情報の収集、蓄積及び更新に努めるとともに、これらの情報が関係機関により円滑に利用されるよう、情報セキュリティー等に留意しながらデータベース化等に努める。

2 警報等の伝達に必要な準備

(1) 警報の伝達体制の整備

町は、知事から警報の内容の通知があった場合の住民及び関係団体への伝達方法等についてあらかじめ定めておくとともに、住民及び関係団体に伝達方法等の理解が行き渡るよう事前に説明や周知を図る。この場合において、民生委員や社会福祉協議会、国際交流協会等との協力体制を構築するなど、高齢者、障害者、外国人等に対する伝達に配慮する。

(2) 防災行政無線の整備

町は、武力攻撃事態等における迅速な警報の内容の伝達等に必要となる同報系その他の防災行政無線について、デジタル化の推進や可聴範囲の拡大を図る。

(3) 県警察との連携

町は、武力攻撃事態等において、住民に対する警報の内容の伝達が的確かつ迅速に行われるよう、県警察との協力体制を構築する。

(4) 国民保護に係るサイレンの住民への周知

国民保護に係るサイレン音（「国民保護に係る警報のサイレンについて」平成17年7月6日付消防運第17号国民保護運用室長通知）については、訓練等の様々な機会を活用して住民に十分な周知を図る。

(5) 大規模集客施設等に対する警報の伝達のための準備

町は、県から警報の内容の通知を受けたときに町長が迅速に警報の内容の伝達を行うこととなる区域内に所在する学校、病院、駅、大規模集客施設、大規模集合住宅、官公庁、事業所その他の多数の者が利用又は居住する施設について、県との役割分担も考慮して定める。

(6) 民間事業者からの協力の確保

町は、県と連携して、特に昼間人口の多い地域における「共助」の活動の実施が期待される民間事業者が、警報の内容の伝達や住民の避難誘導等を主体的に実施できるよう、各種の取組みを推進する。

その際、先進的な事業者の取組みをPRすること等により、協力が得られやすくなるような環境の整備に努める。

3 安否情報の収集、整理及び提供に必要な準備

(1) 安否情報の種類及び報告様式

町は、避難住民及び武力攻撃災害により死亡し、又は負傷した住民の安否情報（以下参照）に関して、武力攻撃事態等における安否情報の収集及び報告の方法並びに安否情報の照会及び回答の手続その他の必要な事項を定める省令（以下「安否情報省令」という。）第1条に規定する様式第1号又は第2号の様式により、安否情報を収集し、これを整理し、その結果について第2条に規定する様式第3号の安否情報報告書の様式により、県に報告する。

様式第1号（第1条関係）

安否情報収集様式（避難住民・負傷住民）

記入日時（ 年 月 日 時 分）

① 氏名	
② フリガナ	
③ 出生の年月日	年 月 日
④ 男女の別	男 女
⑤ 住所（郵便番号を含む。）	
⑥ 国籍	日本 その他（ ）
⑦ その他個人を識別する情報	
⑧ 負傷（疾病）の該当	負傷 非該当
⑨ 負傷又は疾病の状況	
⑩ 現在の居所	
⑪ 連絡先その他必要情報	
⑫ 親族・同居者からの照会があれば、①～⑪を回答する予定ですが、回答を希望しない場合は○を囲んでください。	回答を希望しない
⑬ 知人からの照会があれば①⑦⑧を回答する予定ですが、回答を希望しない場合は○を囲んで下さい。	回答を希望しない
⑭ ①～⑪を親族・同居者・知人以外の者からの照会に対する回答又は公表することについて、同意するかどうか○で囲んで下さい。	同意する 同意しない
備考	

(注1) 本収集は国民保護法第94第1項の規定に基づき実施するものであり、個人情報の保護に十分留意しつつ、上記⑫～⑭の意向に沿って同法第95条第1項の規定に基づく安否情報の照会に対する回答に利用します。また、国民保護法上の救援（物資、医療の提供等）や避難残留者の確認事務のため、行政内部で利用することがあります。さらに、記入情報の収集、パソコンの入力、回答等の際に企業や個人に業務委託する場合があります。

(注2) 親族・同居者・知人であるかの確認は、申請書面により形式的審査を行います。また、知人とは、友人、職場関係者、近所の者及びこれらに類する者を指します。

(注3) 「③出生年月日」欄は元号表記により記入願います。

(注4) 回答情報の限定を希望する場合は備考欄に記入願います。

様式第2号（第1条関係）

安否情報収集様式（死亡住民）

記入日時（ 年 月 日 時 分）

① 氏名	
② フリガナ	
③ 出生の年月日	年 月 日
④ 男女の別	男 女
⑤ 住所（郵便番号を含む。）	
⑥ 国籍	日本 その他（ ）
⑦ その他個人を識別する情報	
⑧ 死亡の日時、場所及び状況	
⑨ 遺体が安置されている場所	
⑩ 連絡先その他必要情報	
⑪ ①～⑩を親族・同居者・知人以外の者からの照会に対し回答することへの同意	同意する 同意しない
備考	

(注1) 本収集は国民保護法第94条第1項の規定に基づき実施するものであり、親族・知人については、個人情報の保護に十分留意しつつ、原則として親族・同居者・知人からの照会があれば回答するとともに、上記⑪の意向に沿って同法第95条第1項の規定に基づく安否情報の照会に対する回答に利用します。また、国民保護法上の救援（物資、医療の提供等）や避難残留者の確認事務のため、行政内部で利用することがあります。さらに、記入情報の収集、パソコンの入力、回答等の際に企業や個人に業務委託する場合があります。

(注2) 親族・同居者・知人であるかの確認は、申請書面により形式的審査を行います。また、知人とは、友人、職場関係者、近所の者及びこれらに類する者を指します。

(注3) 「③出生年月日」欄は元号表記により記入願います。

(注4) 回答情報の限定を希望する場合は備考欄に記入願います。

⑪の同意回答者名		連絡先	
同意回答者住所		続柄	

(注5) ⑪の回答者は、配偶者又は直近の直系親族とします。

安否情報報告書

報告日時 年 月 日 時 分

〒町丁目 担当者名

①氏名	②フリガナ	③出生の年月日	④男女の別	⑤住所	⑥国籍	⑦その他の個人を識別するための情報	⑧負傷(疾病)の該当	⑨負傷又は疾病の状況	⑩現在の居所	⑪連絡先 その他必要情報	⑫親族・同居者 への回答の希望	⑬知人への回答 の希望	⑭親族・同居者・知人以外 の者への回答又は公表の同意	備考

備考

- 1 この用紙の大きさは、日本工業規格A4とすること。
- 2 「③出生の年月日」欄は元号表記により記入すること。
- 3 「⑥国籍」欄は日本国籍を有しない者に限り記入すること。
- 4 武力攻撃災害により死亡している場所については、「⑨負傷又は疾病の状況」欄に「死亡」と記入した上で、加えて「死亡の日時、場所及び状況」を記入し、「⑩現在の居所」欄に「遺体の安置された場所」を記入すること。
- 5 ④～⑩の希望又は同意欄には、安否情報の提供に係る希望又は同意について「有」又は「無」と記入願います。この場合において、当該希望又は同意がある場合は、当該条件を「備考」欄に記入すること。

(2) 安否情報収集のための体制整備

町は、収集した安否情報を円滑に整理、報告及び提供することができるよう、あらかじめ、町における安否情報の整理担当者及び安否情報の回答責任者等を定めるとともに、職員に対し、必要な研修・訓練を行う。また、県の安否情報収集体制（担当の配置や収集方法・収集先等）の確認を行う。

(3) 安否情報の収集に協力を求める関係機関の把握

町は、安否情報の収集を円滑に行うため、医療機関、諸学校、大規模事業所等安否情報を保有し、収集に協力を求める可能性のある関係機関について、既存の統計資料等に基づいてあらかじめ把握する。

4 被災情報の収集・報告に必要な準備

(1) 情報収集・連絡体制の整備

町は、被災情報の収集、整理及び知事への報告等を適時かつ適切に実施するため、あらかじめ情報収集・連絡に当たる担当者を定めるとともに、必要な体制の整備を図る。

【被災情報の報告様式】

年 月 日に発生した〇〇〇による被害(第 報)

平成 年 月 日 時 分
邑南町

1 武力攻撃災害が発生した日時、場所(又は地域)
 (1) 発生日時 平成 年 月 日
 (2) 発生場所 邑南町 番地 (北緯 度、東経 度)

2 発生した武力攻撃災害の状況の概要

3 人的・物的被害状況

市町村名	人的被害				住宅被害		その他
	死者	行方不明者	負傷者		全壊	半壊	
			重傷	軽傷			
(人)	(人)	(人)	(人)	(棟)	(棟)		

※ 可能な場合、死者について、死亡地の市町村名、死亡の年月日、性別、年齢及び死亡時の概況を一人ずつ記入してください。

市町村名	年月日	性別	年齢	概況

(2) 担当者の育成

町は、あらかじめ定められた情報収集・連絡に当たる担当者に対し、情報収集・連絡に対する正確性の確保等の必要な知識や理解が得られるよう研修や訓練を通じ担当者の育成に努める。

第5 研修及び訓練

1 研修

(1) 研修機関における研修の活用

町は、国民保護の知見を有する職員を育成するため、消防大学校、市町村職員中央研修所、県自治研修所、県消防学校等の研修機関の研修課程を有効に活用し、職員の研修機会を確保する。

(2) 職員等の研修機会の確保

町は、職員に対して、国、県等が作成する国民保護に関する教材や資料等も活用し、多様な方法により研修を行う。

また、県と連携し、消防団員及び自主防災組織のリーダーに対して国民保護措置に関する研修等を行うとともに、国が作成するビデオ教材や国民保護ポータルサイト、eラーニング等も活用するなど多様な方法により研修を行う。

(3) 外部有識者等による研修

町は、職員等の研修の実施に当たっては、県、消防職員、自衛隊及び警察の職員、学識経験者等を講師に招くなど外部の人材についても積極的に活用する。

2 訓練

(1) 町における訓練の実施

町は、近隣市町村、県、国等関係機関と共同するなどして、国民保護措置についての訓練を実施し、武力攻撃事態等における対処能力の向上を図る。

訓練の実施に当たっては、具体的な事態を想定し、防災訓練におけるシナリオ作成等、既存のノウハウを活用するとともに、県警察、自衛隊等との連携を図る。

(2) 訓練の形態及び項目

訓練を計画するに当たっては、実際に人・物等を動かす実動訓練、状況付与に基づいて参加者に意思決定を行わせる図上訓練等、実際の行動及び判断を伴う実践的な訓練を実施する。

また、防災訓練における実施項目を参考にしつつ、以下に示す訓練を実施する。

ア 町対策本部を迅速に設置するための職員の参集訓練及び町対策本部設置運営訓練

イ 警報・避難の指示等の内容の伝達訓練及び被災情報・安否情報に係る情報収集訓練

ウ 避難誘導訓練及び救援訓練

(3) 訓練に当たっての留意事項

ア 国民保護措置と防災上の措置との間で相互に応用が可能な項目については、国民保護措置についての訓練と防災訓練とを有機的に連携させる。

イ 国民保護措置についての訓練の実施においては、住民の避難誘導や救援等に当たり、町内会・自治会の協力を求めるとともに、特に高齢者、障害者その他特に配慮を要する者への的確な対応が図られるよう留意する。

ウ 訓練実施時は、第三者の参加を求め、客観的な評価を行うとともに、参加者等から意見を聴取するなど、教訓や課題を明らかにし、国民保護計画の見直し作業等に反映する。

エ 町は、自治会・町内会、自主防災組織などと連携し、住民に対し広く訓練への参加を呼びかけ、訓練の普及啓発に資するよう努め、訓練の開催時期、場所等は、住民の参加が容易となるよう配慮する。

オ 町は、県と連携し、学校、病院、駅、大規模集客施設、大規模集合住宅、官公庁、事業所その他の多数の者が利用又は居住する施設の管理者に対し、火災や地震等の計画及びマニュアル等に準じて警報の内容の伝達及び避難誘導を適切に行うため必要となる訓練の実施を促す。

カ 町は、県警察と連携し、避難訓練時における交通規制等の実施について留意する。

第 2 章 避難、救援及び武力攻撃災害への対処に関する平素からの備え

1 避難に関する基本的事項

(1) 基礎的資料の収集

町は、迅速に避難住民の誘導を行うことができるよう、住宅地図、道路網のリスト、避難施設のリスト等必要な基礎的資料を準備する。

ア 町対策本部において集約・整理すべき基礎的資料

(ア) 町の地図

- ・町全体としては1/25,000の全図を使用
- ・住宅地図など部分的なものにはゼンリン住宅地図を組み合わせ使用

(イ) 区域内の人口分布等

- ・地域、地区毎の人口分布、世帯数のデータは町民課の人口データを使用
- ・昼夜別の人口データは国勢調査のデータを基に整理

(ウ) 区域内の道路網のリスト

- ・避難経路として想定される高速道路、国道、県道、町道等の道路リストは定住企画課のmapinfo、建設課の道路台帳、農道台帳、林道台帳を使用

(エ) 輸送力のリスト

- ・鉄道、バス等の運送事業者や公共交通機関の保有する輸送力のデータを集約、整理

(オ) 避難施設のリスト（データベース策定後は、当該データベース）

- ・避難住民の収容能力や屋内外の別についてのリストを集約、整理

(カ) 備蓄物資、調達可能物資のリスト

- ・備蓄物資の所在地、数量、区域内の主要な民間事業者のリストを集約、整理

(キ) 生活関連等施設等のリスト

- ・避難住民の誘導に影響を与えかねない一定規模以上のものを集約、整理

(ク) 関係機関（国、県、民間事業者等）の連絡先一覧、協定

- ・関係機関（国、県、民間事業者等）の連絡先一覧、協定内容を集約、整理
- ・特に、地図や各種のデータ等は、町対策本部におけるテレビの大画面上にディスプレイできるようにしておくことが望ましい。（大会議室の大型テレビを使用）

(ケ) 自治会、自主防災組織等の連絡先等一覧

- ・代表者及びその代理の者の自宅及び勤務先の住所、連絡先等を集約、整理

(コ) 消防機関のリスト

- ・消防本部（出張所を含む）の所在地等の一覧、消防団長の連絡先をリスト化
- ・消防機関の装備資機材のリスト化

(カ) 災害時要援護者の避難支援プラン

- ・自然災害時における災害時用援護該当者のリスト、避難支援プランを使用

(2) 隣接する市町村との連携の確保

町は、町の区域を越える避難を行う場合に備えて、平素から、隣接する市町村と想定される避難経路や相互の支援の在り方等について意見交換を行い、また、訓練を行うこと等により、緊密な連携を確保する。

(3) 高齢者、障害者等災害時要援護者への配慮

町は、避難住民の誘導に当たっては、高齢者、障害者等自ら避難することが困難

な者の避難について、自然災害時への対応として作成している避難支援プランを活用しつつ、災害時要援護者の避難対策を講じる。

その際、避難誘導時において、災害・福祉関係部局を中心とした横断的な「災害時要援護者支援班」を迅速に設置できるよう職員の配置に留意する。

(4) 民間事業者からの協力の確保

町は、避難住民の誘導時における地域の民間事業者の協力の重要性にかんがみ、平素から、これら企業の協力が得られるよう、連携・協力の関係を構築しておく。

(5) 学校や事業所との連携

町は、学校や大規模な事業所における避難に関して、時間的な余裕がない場合においては、事業所単位により集団で避難することを踏まえて、平素から、各事業所における避難の在り方について、意見交換や避難訓練等を通じて、対応を確認する。

2 避難実施要領のパターンの作成

町は、関係機関（教育委員会など町の各執行機関、消防機関、県、県警察、自衛隊等）と緊密な意見交換を行いつつ、消防庁が作成するマニュアルを参考に、季節の別（特に冬期間の避難方法）、観光客や昼間人口の存在、混雑や交通渋滞の発生状況等について配慮し、複数の避難実施要領のパターンをあらかじめ作成する。

3 救援に関する基本的事項

(1) 県との調整

町は、県から救援の一部の事務を町において行うこととされた場合や町が県の行う救援を補助する場合にかんがみて、町の行う救援の活動内容や県との役割分担等について、自然災害時における町の活動状況等を踏まえ、あらかじめ県と調整しておく。

(2) 基礎的資料の準備等

町は、県と連携して、救援に関する事務を行うために必要な資料を準備するとともに、避難に関する平素の取組みと並行して、関係機関との連携体制を確保する。

4 運送事業者の輸送力・輸送施設の把握等

町は、県と連携して、運送事業者の輸送力の把握や輸送施設に関する情報の把握等を行うとともに、避難住民や緊急物資の運送を実施する体制を整備するよう努める。

(1) 運送事業者の輸送力及び輸送施設に関する情報の把握

町は、県が保有する町の区域の輸送に係る運送事業者の輸送力及び輸送施設に関する情報を共有する。

ア 輸送力に関する情報

- (ア) 保有車両等(鉄道、定期・路線バス、船舶、飛行機等)の数、定員
- (イ) 本社及び支社の所在地、連絡先、連絡方法など

イ 輸送施設に関する情報

- (ア) 道路 (路線名、起点・終点、車線数、管理者の連絡先など)
- (イ) 鉄道 (路線名、終始点駅名、路線図、管理者の連絡先など)
- (ウ) 港湾・漁港 (港湾名、係留施設数、管理者の連絡先など)
- (エ) 飛行場 (飛行場名、滑走路の本数、管理者の連絡先など)

(2) 運送経路の把握等

町は、武力攻撃事態等における避難住民や緊急物資の運送を円滑に行うため、県が保有する町の区域に係る運送経路の情報を共有する。

5 避難施設の指定への協力

町は、県が行う避難施設の指定に際しては、必要な情報を提供するなど県に協力する。

町は、県が指定した避難施設に関する情報を避難施設データベース等により、県と共有するとともに、県と連携して住民に周知する。

6 生活関連等施設の把握等

(1) 生活関連等施設の把握等

町は、その区域内に所在する生活関連等施設について、県を通じて把握するとともに、県との連絡態勢を整備する。

また、町は、「生活関連等施設の安全確保の留意点について」(平成17年8月29日閣副安危第364号内閣官房副長官補(安全保障・危機管理担当)付内閣参事官通知)に基づき、その管理に係る生活関連等施設の安全確保措置の実施のあり方について定める。

【生活関連等施設の種類及び所管省庁名】

国民保護法施行令	各号	施設の種類	所管省庁名
第27条	1号	発電所、変電所	経済産業省
	2号	ガス工作物	経済産業省
	3号	取水施設、貯水施設、浄水施設、配水池	厚生労働省
	4号	鉄道施設、軌道施設	国土交通省
	5号	電気通信事業用交換設備	総務省
	6号	放送用無線設備	総務省
	7号	水域施設、係留施設	国土交通省
	8号	滑走路等、旅客ターミナル施設、航空保安施設	国土交通省
	9号	ダム	国土交通省、農林水産省
第28条	1号	危険物	総務省消防庁
	2号	毒劇物（毒物及び劇物取締法）	厚生労働省
	3号	火薬類	経済産業省
	4号	高压ガス	経済産業省
	5号	核燃料物質（汚染物質を含む。）	文部科学省、経済産業省
	6号	核原料物質	文部科学省、経済産業省
	7号	放射性同位元素（汚染物質を含む。）	文部科学省
	8号	毒劇薬（薬事法）	厚生労働省、農林水産省
	9号	電気工作物内の高压ガス	経済産業省
	10号	生物剤、毒素	各省庁（主務大臣）
	11号	毒性物質	経済産業省

(2) 町が管理する公共施設等における警戒

町は、その管理に係る公共施設、公共交通機関等について、特に情勢が緊迫している場合等において、必要に応じ、生活関連等施設の対応も参考にして、県の措置に準じて警戒等の措置を実施する。この場合において、県警察等との連携を図る。

第3章 物資及び資材の備蓄、整備

1 町における備蓄

(1) 防災のための備蓄との関係

住民の避難や避難住民等の救援に必要な物資や資材については、従来の防災のために備えた物資や資材と共通するものが多いことから、可能であるものについては、原則として、国民保護措置のための備蓄と防災のための備蓄とを相互に兼ねるとともに、武力攻撃事態等において特に必要となる物資及び資材について、備蓄し、又は調達体制を整備する。

(2) 食料の備蓄

県では、応急的に必要となる食料を3日分と想定し、県において1日分を備蓄するよう努めることとされていることから、町、住民がそれぞれ1日分を備蓄するよう努める。

(3) 国民保護措置の実施のために必要な物資及び資材

国民保護措置の実施のため特に必要となる化学防護服や放射線測定装置等の資機材については、国がその整備や整備の促進に努めることとされ、また、安定ヨウ素剤や天然痘ワクチン等の特殊な薬品等のうち国において備蓄・調達体制を整備することが合理的と考えられるものについては、国において必要に応じて備蓄・調達体制の整備等を行うこととされており、町としては、国及び県の整備の状況等も踏まえ、県と連携しつつ対応する。

(4) 県との連携

町は、国民保護措置のために特に必要となる物資及び資材の備蓄・整備について、県と密接に連携して対応する。

また、武力攻撃事態等が長期にわたった場合においても、国民保護措置に必要な物資及び資材を調達することができるよう、他の市町村等や事業者等との間で、その供給に関する協定をあらかじめ締結するなど、必要な体制を整備する。

2 町が管理する施設及び設備の整備及び点検等

(1) 施設及び設備の整備及び点検

町は、国民保護措置の実施も念頭におきながら、その管理する施設及び設備について、整備し、又は点検する。

(2) ライフライン施設の機能の確保

町は、その管理する上下水道施設等のライフライン施設について、自然災害に対する既存の予防措置を活用しつつ、系統の多重化、拠点の分散、代替施設の整備等による代替性の確保に努める。

(3) 復旧のための各種資料等の整備等

町は、武力攻撃災害による被害の復旧の的確かつ迅速な実施のため、地籍調査の成果、不動産登記その他土地及び建物に関する権利関係を証明する資料等について、既存のデータ等を活用しつつ整備し、その適切な保存を図り、及びバックアップ体制を整備するよう努める。

第4章 国民保護に関する啓発

1 国民保護措置に関する啓発

(1) 啓発の方法

町は、国及び県と連携しつつ、住民に対し、広報誌、パンフレット、テレビ、インターネット等の様々な媒体を活用して、国民保護措置の重要性について継続的に

啓発を行うとともに、住民向けの研修会、講演会等を実施する。また、高齢者、障害者、外国人等に対しては、点字や外国語を使用した広報媒体を使用するなど実態に応じた方法により啓発を行う。その際、防災の取組みを含め、功労のあった者の表彰などにより、国民保護に関する住民への浸透を図る。

(2) 防災に関する啓発との連携

町は、啓発の実施に当たっては、防災に関する啓発とも連携し、消防団及び自主防災組織の特性も活かしながら住民への啓発を行う。

(3) 学校における教育

町教育委員会は、県教育委員会の協力を得て、児童生徒等の安全の確保及び災害対応能力育成のため、町立学校において、安全教育や自他の生命を尊重する精神、ボランティア精神の養成等のための教育を行う。

2 武力攻撃事態等において住民がとるべき行動等に関する啓発

町は、武力攻撃災害の兆候を発見した場合の町長等に対する通報義務、不審物等を発見した場合の管理者に対する通報等について、啓発資料等を活用して住民への周知を図る。

また、町は、弾道ミサイル攻撃の場合や地域においてテロが発生した場合などに住民がとるべき対処についても、国が作成する各種資料（内閣官房作成の「武力攻撃やテロなどから身を守るために」など）を防災に関する行動マニュアルなどと併せて活用しながら、住民に対し周知するよう努める。

また、町は、日本赤十字社、県、消防機関などとともに、傷病者の応急手当について普及に努める。（なお、「武力攻撃事態やテロから身を守るために」において応急措置等について記載しており、これらの資料を参照できる。）

第3編 武力攻撃事態等への対処

第1章 初動連絡体制の迅速な確立及び初動措置

1 事態認定前における町緊急事態連絡室等の設置及び初動措置

(1) 邑南町緊急事態連絡室等の設置

ア 町長は、現場からの情報により多数の人を殺傷する行為等の事案の発生を把握した場合においては、速やかに、県及び県警察に連絡を行うとともに、町としての確かつ迅速に対処するため、邑南町緊急事態連絡室（以下「町緊急事態連絡室」という。）を設置する。町緊急事態連絡室は、町対策本部員のうち、総務課長など、事案発生時の対処に不可欠な少人数の要員により構成する。

【町緊急事態連絡室の構成等】

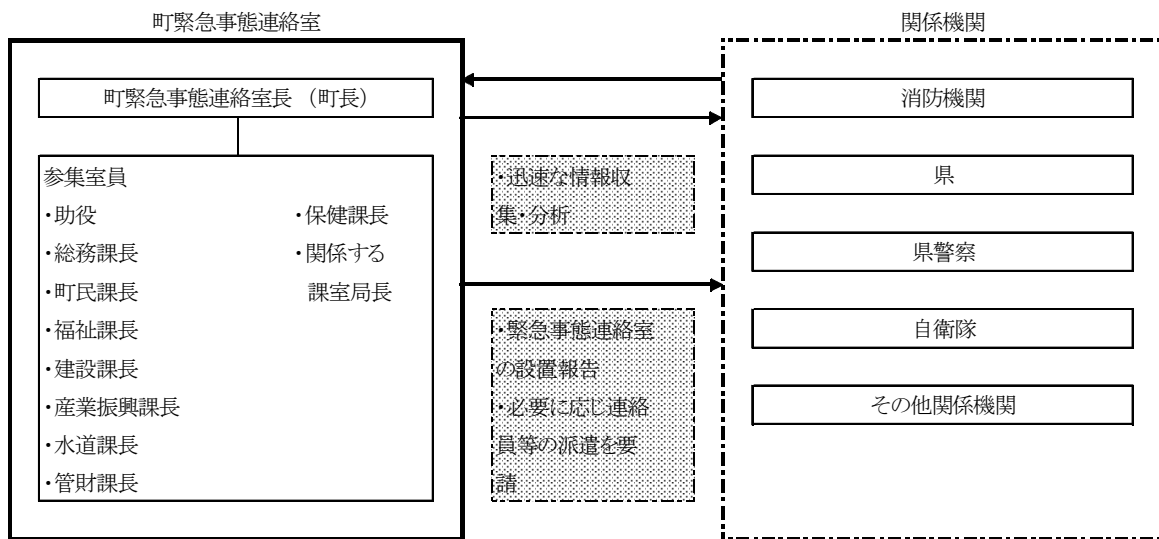

イ 町緊急事態連絡室は、消防機関及び消防機関以外の関係機関を通じて当該事案に係る情報収集に努め、国、県、関係する指定公共機関、指定地方公共機関等の関係機関に対して迅速に情報提供を行うとともに、町緊急事態連絡室を設置した旨について、県に連絡を行う。

この場合、町緊急事態連絡室は、迅速な情報の収集及び提供のため、現場における消防機関との通信を確保する。

(2) 初動措置の確保

町は、町緊急事態連絡室において、各種の連絡調整に当たるとともに、現場の

消防機関による消防法に基づく火災警戒区域又は消防警戒区域の設定あるいは救助・救急の活動状況を踏まえ、必要により、災害対策基本法等に基づく避難の指示、警戒区域の設定、救急救助等の応急措置を行う。また、町長は、国、県等から入手した情報を消防機関等へ提供するとともに、必要な指示を行う。

町は、警察官職務執行法に基づき、警察官が行う避難の指示、警戒区域の設定等が円滑になされるよう、緊密な連携を図る。

また、政府による事態認定がなされ、町に対し、町対策本部の設置の指定がない場合においては、町長は、必要に応じ国民保護法に基づき、退避の指示、警戒区域の設定、対策本部設置の要請などの措置等を行う。

(3) 関係機関への支援の要請

町長は、事案に伴い発生した災害への対処に関して、必要があると認めるときは、県や他の市町村等に対し支援を要請する。

(4) 対策本部への移行に要する調整

町緊急事態連絡室を設置した後に政府において事態認定が行われ、町に対し、町対策本部を設置すべき町の指定の通知があった場合については、直ちに町対策本部を設置して新たな体制に移行するとともに、町緊急事態連絡室は廃止する。

2 武力攻撃等の兆候に関する連絡があった場合の対応

町は、国から県を通じて、警戒態勢の強化等を求める通知や連絡があった場合や武力攻撃事態等の認定が行われたが町に関して対策本部を設置すべき指定がなかった場合等において、町長が不測の事態に備えた即応体制を強化すべきと判断した場合には、総務課体制を立ち上げ、又は町緊急事態連絡室を設置して、即応体制の強化を図る。

この場合において、町長は、情報連絡体制の確認、職員の参集体制の確認、関係機関との通信・連絡体制の確認、生活関連等施設等の警戒状況の確認等を行い、町の区域において事案が発生した場合に迅速に対応できるよう必要に応じ全庁的な体制を構築する。

第2章 町対策本部の設置等

1 町対策本部の設置

(1) 町対策本部の設置の手順

町対策本部を設置する場合については、次の手順により行う。

ア 町対策本部を設置すべき町の指定の通知

町長は、内閣総理大臣から、総務大臣（消防庁）及び知事を通じて町対策本部を設置すべき町の指定の通知を受ける。

イ 町長による町対策本部の設置

指定の通知を受けた町長は、直ちに町対策本部を設置する（事前に町緊急事態連絡室を設置していた場合は、町対策本部に切り替える（前述）。）。

ウ 町対策本部員及び町対策本部職員の参集

町対策本部担当者は、町対策本部員、町対策本部職員等に対し、一斉参集システム等の連絡網を活用し、町対策本部に参集するよう連絡する。

エ 町対策本部の開設

町対策本部担当者は、本庁舎大会議室に町対策本部を開設するとともに、町対策本部に必要な各種通信システムの起動、資機材の配置等必要な準備を開始する（特に、関係機関が相互に電話、FAX、電子メール等を用いることにより、通信手段の状態を確認。）。

町長は、町対策本部を設置したときは、町議会に町対策本部を設置した旨を連絡する。

オ 交代要員等の確保

町は、防災に関する体制を活用しつつ、職員の配置、食料、燃料等の備蓄、自家発電設備及び仮眠設備の確保等を行う。

カ 本部の代替機能の確保

町は、町対策本部が被災した場合等、町対策本部を本庁舎内に設置できない場合に備え、以下のとおり町対策本部の予備施設をあらかじめ指定する。

【予備施設の指定】

次に掲げる順位で、町対策本部の予備施設を指定する。なお、事態の状況に応じ、町長の判断により下記の順位を変更することを妨げるものではない。

〔第1位〕 矢上公民館講堂

〔第2位〕 中野公民館講堂

〔第3位〕 支所、町有施設等

武力攻撃による災害等により、これらの指定した予備施設が利用できない場合は、その都度、必要に応じ、予備施設以外の施設の利用を考慮する。

また、町の区域を越える避難が必要で、町の区域内に町対策本部を設置することができない場合には、知事と町対策本部の設置場所について協議を行う。

(2) 町対策本部を設置すべき町の指定の要請等

町長は、町が町対策本部を設置すべき町の指定が行われていない場合において、町における国民保護措置を総合的に推進するために必要があると認める場合には、知事を経由して内閣総理大臣に対し、町対策本部を設置すべき町の指定を行うよう要請する。

(3) 町対策本部の組織構成及び機能

町対策本部の組織構成及び各組織の機能は以下のとおりとする。

ア 町対策本部の組織構成及び各組織の機能

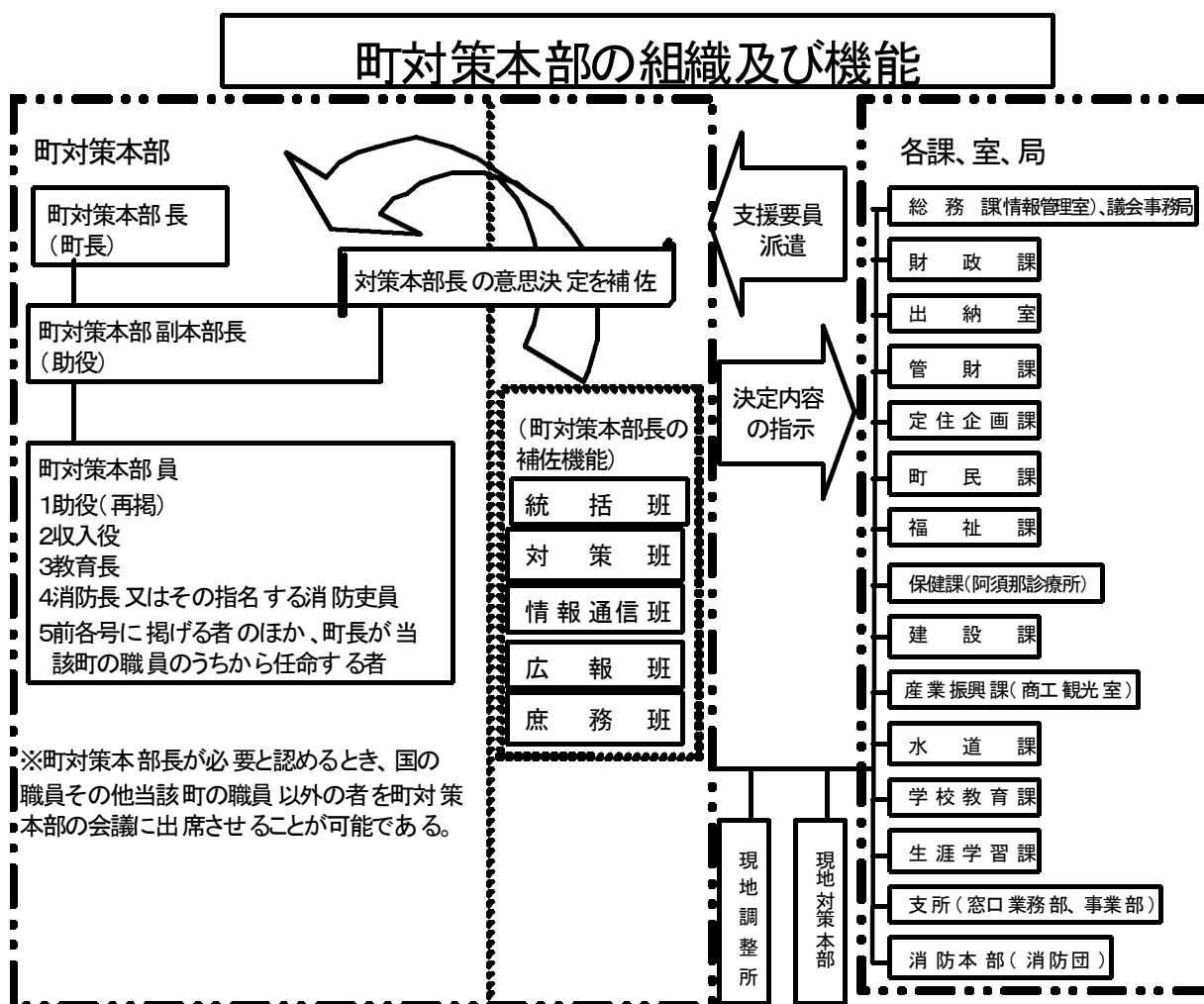

イ 町対策本部における決定内容等を踏まえて、各課室局において措置を実施する(町対策本部には、各課室局から支援要員を派遣して、円滑な連絡調整を図る。)

ウ 町対策本部長の補佐機能の編成

	機 能
統括班	<ul style="list-style-type: none"> ・町対策本部会議の運営に関する事項 ・情報通信班が収集した情報を踏まえた町対策本部長の重要な意思決定に係る補佐 ・町対策本部長が決定した方針に基づく各班に対する具体的な指示
対策班	<ul style="list-style-type: none"> ・町が行う国民保護措置に関する調整 ・他の市町村に対する応援の求め、県への緊急消防援助隊の派遣要請及び受入等広域応援に関する事項 ・県を通じた指定行政機関の長等への措置要請、自衛隊の部隊等の派遣要請に関する事項
情報通信班	<ul style="list-style-type: none"> ・以下の情報に関する国、県、他の市町村等関係機関からの情報収集、整理及び集約 <ul style="list-style-type: none"> ○被災情報 ○避難や救援の実施状況 ○災害への対応状況 ○安否情報 ○その他統括班等から収集を依頼された情報 ・町対策本部の活動状況や実施した国民保護措置等の記録 ・通信回線や通信機器の確保
広報班	<ul style="list-style-type: none"> ・被災状況や町対策本部における活動内容の公表、報道機関との連絡調整、記者会見等対外的な広報活動
庶務班	<ul style="list-style-type: none"> ・町対策本部員や町対策本部職員のローテーション管理 ・町対策本部員の食料の調達等庶務に関する事項

(4) 町対策本部における広報等

ア 町は、武力攻撃事態等において、情報の錯綜等による混乱を防ぐために、住民に適時適切な情報提供や行政相談を行うため、町対策本部における広報広聴体制を整備する。

イ 広報責任者の設置

武力攻撃事態等において住民に正確かつ積極的に情報提供を行うため、広報を一元的に行う「広報責任者」を設置する。

ウ 広報手段

広報誌、テレビ・ラジオ放送、記者会見、問い合わせ窓口の開設、インターネットホームページ等のほか様々な広報手段を活用して、住民等に迅速に提供できる体制を整備する。

エ 留意事項

- (ア) 広報の内容は、事実に基づく正確な情報であることとし、また、広報の時機を逸することのないよう迅速に対応する。
- (イ) 町対策本部において重要な方針を決定した場合など広報する情報の重要性等に応じて、町長自ら記者会見を行う。
- (ウ) 都道府県と連携した広報体制を構築する。

オ その他関係する報道機関

名 称	連 絡 先		
	電 話	F A X	Eメール
日本放送協会松江放送局	0852-24-4511	0852-27-5856	
(株)山陰放送	0859-33-0806	0859-33-4130	bsshodo@bss.jp
山陰中央テレビジョン(株)	0852-31-0107	0852-22-4490	
日本海テレビジョン(株)	0857-27-2152	0857-27-2191	hodo@nkt-tv.co.jp
(株)エフエム山陰	0852-27-9882	0852-27-5130	fm-sanin@fm-sanin.co.jp
朝日新聞 松江支局	0852-23-3330	0852-27-2308	
毎日新聞 松江支局	0852-23-3121	0852-27-1548	
読売新聞 松江支局	0852-23-1411	0852-23-1413	
サンケイ新聞 松江支局	0852-21-3169	0852-32-5318	
日本経済新聞 松江支局	0852-21-2198	0852-26-5720	
中国新聞 松江支局	0852-23-3322	0852-23-3324	
山陰中央新報 松江支局	0852-32-3440	0852-32-3520	
新日本海新聞 松江支局	0852-25-3385	0852-25-3392	
島根日日新聞 松江支局	0852-31-1041	0852-31-9205	
共同新聞 松江支局	0852-22-0101	0852-27-8148	
時事通信 松江支局	0852-21-3594	0852-21-3597	
(株)テレビ朝日	03-6406-1304 03-6406-1305 03-6406-1306	03-3405-3417	
(株)テレビ朝日 松江支局	0852-59-5421	0852-59-5425	

(5) 邑南町現地対策本部の設置

町長は、被災現地における国民保護措置の的確かつ迅速な実施並びに国、県等の対策本部との連絡及び調整等のため現地における対策が必要であると認めるときは、町対策本部の事務の一部を行うため、邑南町現地対策本部（以下「町現地対策本部」という。）を設置する。

町現地対策本部長や町現地対策本部員は、町対策副本部長、町対策本部員その他の職員のうちから町対策本部長が指名する者をもって充てる。

(6) 現地調整所の設置

町長は、武力攻撃による災害が発生した場合、その被害の軽減及び現地において措置に当たる要員の安全を確保するため、現場における関係機関（県、消防機関、県警察、自衛隊、医療機関等）の活動を円滑に調整する必要があると認めるときは、現地調整所を設置し、（又は関係機関により現地調整所が設置されている場合は職員を派遣し、）関係機関との情報共有及び活動調整を行う。

現地調整所の性格は、次のとおりである。

ア 現地調整所は、現場に到着した関係機関が原則として各々の付与された権限の範囲内において情報共有や活動調整を行い、現場における連携した対応を可能とするために設置する。

イ 現地調整所は、事態発生現場において現場の活動の便宜のために機動的に設置することから、あらかじめ決められた一定の施設や場所に置くのではなく、現場の活動上の便宜から最も適した場所に、テント等を用いて設置する。

ウ 現地調整所においては、現地レベルにおける各機関の代表者が、定時又は随時に会合を開くことで、連携の強化を図ることが必要である。

現地調整所の設置により、町は、消防機関による消化活動及び救助・救急活動の実施及び退避の指示、警戒区域の設定等の権限行使を行う際に、その判断に資する情報収集を行うことにより、現場での関係機関全体の活動を踏まえた国民保護措置の実施や権限を行使することが可能となる。また、現地調整所における最新の情報について、各現場で活動する職員で共有させることで、その活動上の安全の確保に生かすことが可能となる。

エ 現地調整所については、必要と判断した場合、町における国民保護措置を総合的に推進する役割を担う町が積極的に設置することが必要であるが、他の対処に当たる機関が既に設置している場合には、町の職員を積極的に参画させることが必要である。

【現地調整所】

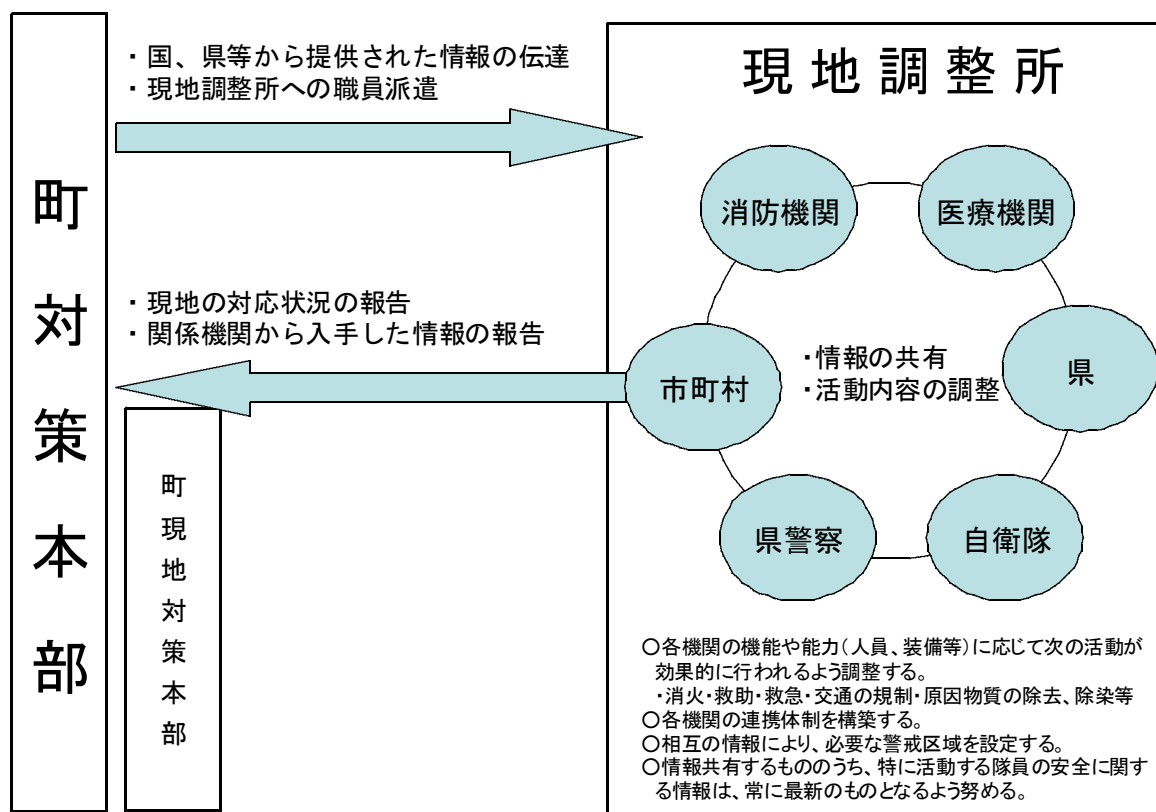

(7) 町対策本部長の権限

町対策本部長は、その区域における国民保護措置を総合的に推進するため、各種の国民保護措置の実施に当たっては、次に掲げる権限を適切に行使して、国民保護措置の的確かつ迅速な実施を図る。

ア 町の区域内の国民保護措置に関する総合調整

町対策本部長は、町の区域に係る国民保護措置を的確かつ迅速に実施するため必要があると認めるときは、町が実施する国民保護措置に関する総合調整を行う。

イ 県対策本部長に対する総合調整の要請

町対策本部長は、県対策本部長に対して、県並びに指定公共機関及び指定地方公共機関が実施する国民保護措置に関して所要の総合調整を行うよう要請する。

また、町対策本部長は、県対策本部長に対して、国の対策本部長が指定行政機関及び指定公共機関が実施する国民保護措置に関する総合調整を行うよう要請することを求める。

この場合において、町対策本部長は、総合調整を要請する理由、総合調整に係る機関等、要請の趣旨を明らかにする。

ウ 情報の提供の求め

町対策本部長は、県対策本部長に対し、町の区域に係る国民保護措置の実施に関し総合調整を行うため必要があると認めるときは、必要な情報の提供を求める。

エ 国民保護措置に係る実施状況の報告又は資料の求め

町対策本部長は、総合調整を行うに際して、当該総合調整の関係機関に対し、町の区域に係る国民保護措置の実施の状況について報告又は資料の提出を求める。

オ 町教育委員会に対する措置の実施の求め

町対策本部長は、町教育委員会に対し、町の区域に係る国民保護措置を実施するため必要な限度において、必要な措置を講ずるよう求める。

この場合において、町対策本部長は、措置の実施を要請する理由、要請する措置の内容等、当該求めの趣旨を明らかにして行う。

(8) 町対策本部の廃止

町長は、内閣総理大臣から、総務大臣（消防庁）及び知事を経由して町対策本部を設置すべき町の指定の解除の通知を受けたときは、遅滞なく、町対策本部を廃止する。

2 通信の確保

(1) 情報通信手段の確保

町は、携帯電話、衛星携帯電話、移動系町防災行政無線等の移動系通信回線若しくは、電話、同報系防災行政無線、インターネット、LGWAN（総合行政ネットワーク：総合行政WAN）等の固定系通信回線の利用又は臨時回線の設定等により、町対策本部と町現地対策本部、現地調整所、要避難地域、避難先地域等との間で国民保護措置の実施に必要な情報通信手段を確保する。

(2) 情報通信手段の機能確認

町は、必要に応じ、情報通信手段の機能確認を行うとともに、支障が生じた情報通信施設の応急復旧作業を行うこととし、そのための要員を直ちに現場に配置する。また、直ちに総務省にその状況を連絡する。

(3) 通信輻輳により生じる混信等の対策

町は、武力攻撃事態等における通信輻輳により生ずる混信等の対策のため、必要に応じ、通信運用の指揮要員等を避難先地域等に配置し、自ら運用する無線局等の通信統制等を行うなど通信を確保するための措置を講ずるよう努める。

第3章 関係機関相互の連携

1 国・県の対策本部との連携

(1) 国・県の対策本部との連携

町は、県の対策本部及び県を通じ国の対策本部と各種の調整や情報共有を行うこと等により密接な連携を図る。

(2) 国・県の現地対策本部との連携

町は、国・県の現地対策本部が設置された場合は、連絡員を派遣すること等により、当該本部と緊密な連携を図る。また、運営が効率的であると判断される場合には、必要に応じて、県・国と調整の上、共同で現地対策本部を設置し、適宜情報交換等を行うとともに、共同で現地対策本部の運用を行う。

2 知事、指定行政機関の長、指定地方行政機関の長等への措置要請等

(1) 知事等への措置要請

町は、町の区域における国民保護措置を的確かつ迅速に実施するため必要があると認めるときは、知事その他県の執行機関（以下「知事等」という。）に対し、その所掌事務に係る国民保護措置の実施に関し必要な要請を行う。この場合において、町は、要請する理由、活動内容等をできる限り具体的に明らかにして行う。

(2) 知事に対する指定行政機関の長又は指定地方行政機関の長への措置要請

町は、町の区域における国民保護措置の求めを的確かつ迅速に実施するため特に必要があると認めるときは、知事等に対し、指定行政機関の長又は指定地方行政機関の長への要請を行うよう求める。

(3) 指定公共機関、指定地方公共機関への措置要請

町は、国民保護措置を的確かつ迅速に実施するため必要があると認めるときは、関係する指定公共機関又は指定地方公共機関に対し、その業務に係る国民保護措置の実施に関し必要な要請を行う。この場合において、町は、当該機関の業務内容に照らし、要請する理由や活動内容等をできる限り明らかにする。

3 自衛隊の部隊等の派遣要請の求め等

ア 町長は、国民保護措置を円滑に実施するため必要があると認めるときは、知事に対し、自衛隊の部隊等の派遣の要請を行うよう求める（国民保護等派遣）。また、通信の途絶等により知事に対する自衛隊の部隊等の派遣の要請の求めができない場合は、防衛大臣に連絡する。（防衛省の連絡窓口については資料編を参照）

イ 町長は、国民保護等派遣を命ぜられた部隊のほか、防衛出動及び治安出動（内閣総理大臣の命令に基づく出動（自衛隊法（昭和26年法律第165号）第78条）及び知事の要請に基づく出動（同法第81条））により出動した部隊とも、町対策本部及び現地調整所において緊密な意思疎通を図る。

4 他の市町村長等に対する応援の要求、事務の委託

(1) 他の市町村長等への応援の要求

ア 町長等は、必要があると認めるときは、応援を求める理由、活動内容等を具体的に明らかにしたうえで、他の市町村長等に対して応援を求める。

イ 応援を求める市町村との間であらかじめ相互応援協定等が締結されている場合には、その相互応援協定等に基づき応援を求める。

(2) 県への応援の要求

町長等は、必要があると認めるときは、知事等に対し応援を求める。この場合、応援を求める理由、活動内容等を具体的に明らかにする。

(3) 事務の一部の委託

ア 町が、国民保護措置の実施のため、事務の全部又は一部を他の地方公共団体に委託するときは、平素からの調整内容を踏まえ、以下の事項を明らかにして委託を行う。

- ・委託事務の範囲並びに委託事務の管理及び執行の方法
- ・委託事務に要する経費の支弁の方法その他必要な事項

イ 他の地方公共団体に対する事務の委託を行った場合、町は、上記事項を公示するとともに、県に届け出る。

また、事務の委託又は委託に係る事務の変更若しくは事務の廃止を行った場合は、町長はその内容を速やかに議会に報告する。

5 指定行政機関の長等に対する職員の派遣要請

(1) 町は、国民保護措置の実施のため必要があるときは、指定行政機関の長若しくは指定地方行政機関の長又は特定指定公共機関（指定公共機関である特定独立行政法人をいう。）に対し、当該機関の職員の派遣の要請を行う。また、必要があるときは、地方自治法の規定に基づき、他の地方公共団体に対し、当該地方公共団体の職員の派遣を求める。

(2) 町は、(1)の要請を行うときは、県を経由して行う。ただし、人命の救助等のために緊急を要する場合は、直接要請を行う。また、当該要請等を行っても必要な職

員の派遣が行われない場合などにおいて、国民保護措置の実施のため必要があるときは、県を経由して総務大臣に対し、(1)の職員の派遣について、あつせんを求める。

6 町の行う応援等

(1) 他の市町村に対して行う応援等

ア 町は、他の市町村から応援の求めがあった場合には、求められた応援を実施することができない場合や、他の機関が実施する国民保護措置と競合する場合など、正当な理由のある場合を除き、必要な応援を行う。

イ 他の市町村から国民保護措置に係る事務の委託を受けた場合、町長は、所定の事項を議会に報告するとともに、町は公示を行い、県に届け出る。

(2) 指定公共機関又は指定地方公共機関に対して行う応援等

町は、指定公共機関又は指定地方公共機関の行う国民保護措置の実施について労務、施設、設備又は物資の確保についての応援を求められた場合には、求められた応援を実施することができない場合や、他の機関が実施する国民保護措置と競合する場合など、正当な理由のある場合を除き、必要な応援を行う。

7 ボランティア団体等に対する支援等

(1) 自主防災組織等に対する支援

町は、自主防災組織による警報の内容の伝達、自主防災組織や自治会長等の地域のリーダーとなる住民による避難住民の誘導等の実施に関する協力について、その安全を十分に確保し、適切な情報の提供や、活動に対する資材の提供等により、自主防災組織に対する必要な支援を行う。

(2) ボランティア活動への支援等

町は、武力攻撃事態等におけるボランティア活動に際しては、その安全を十分に確保する必要があることから、武力攻撃事態等の状況を踏まえ、その可否を判断する。

また、町は、安全の確保が十分であると判断した場合には、県と連携して、ボランティア関係団体等と相互に協力し、被災地又は避難先地域におけるニーズや活動状況の把握、ボランティアへの情報提供、ボランティアの生活環境への配慮、避難所等に臨時に設置されるボランティア・センター等における登録・派遣調整等の受入体制の確保等に努め、その技能等の効果的な活用を図る。

(3) 民間からの救援物資の受入れ

町は、県や関係機関等と連携し、国民、企業等からの救援物資について、受入れ

を希望するものを把握し、また、救援物資の受入れ、仕分け、避難所への配送等の体制の整備等を図る。

8 住民への協力要請

町は、国民保護法の規定により、次に掲げる措置を行うために必要があると認める場合には、住民に対し、必要な援助についての協力を要請する。この場合において、要請を受けて協力する者の安全の確保に十分に配慮する。

- ・ 避難住民の誘導
- ・ 避難住民等の救援
- ・ 消火、負傷者の搬送、被災者の救助その他の武力攻撃災害への対処に関する措置
- ・ 保健衛生の確保

第4章 警報及び避難の指示等

第1 警報の伝達等

1 警報の内容の伝達等

(1) 警報の内容の伝達

ア 町は、県から警報の内容の通知を受けた場合には、あらかじめ定められた伝達方法（伝達先、手段、伝達順位）により、速やかに住民及び関係のある団体（消防団、自治会、社会福祉協議会、社会福祉法人、農業協同組合、森林組合、商工会、病院、学校など）に警報の内容を伝達する。

(2) 警報の内容の通知

ア 町は、町の他の執行機関その他の関係機関（教育委員会、公立病院、社会福祉施設、児童福祉施設など）に対し、警報の内容を通知する。

イ 町は、警報が発令された旨の報道発表については速やかに行うとともに、町のホームページ（<http://www.town.ohnan.lg.jp/>）に警報の内容を掲載する。

ウ 町長から関係機関への警報の通知・伝達の仕組みを図示すれば、下記のとおりである。

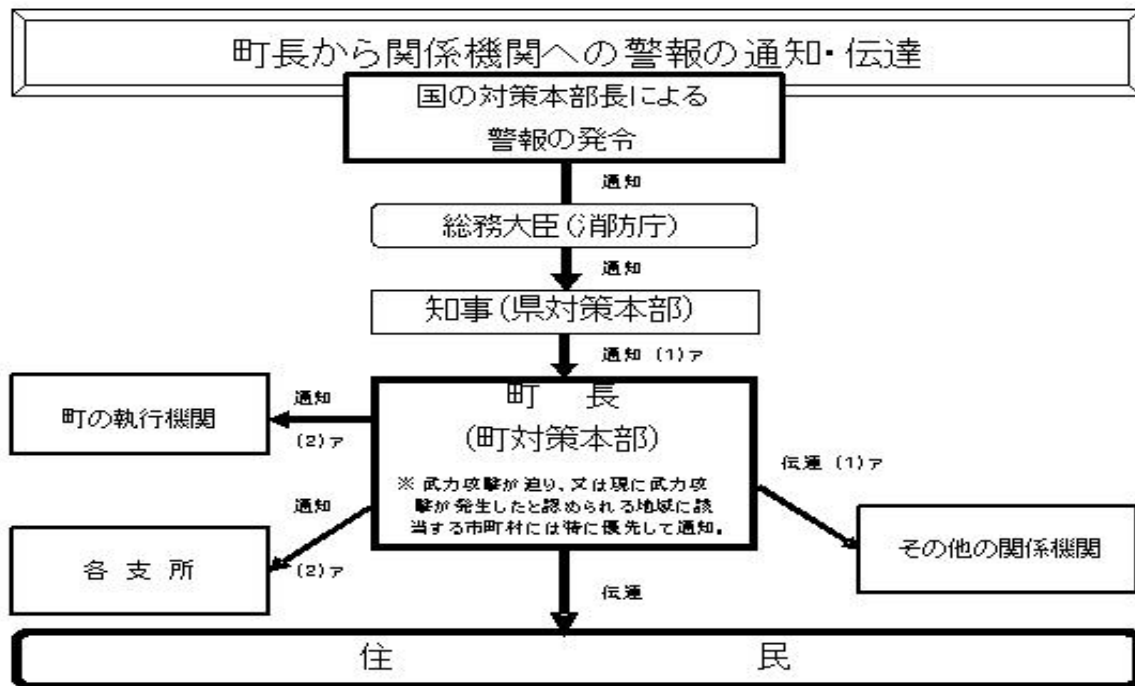

※ 町長は、ホームページ(<http://www.town.ohnanlg.jp>)に警報の内容を掲載。

※ 警報の伝達に当たっては、防災行政無線のほか拡声器を活用することなどにより行う。

2 警報の内容の伝達方法

(1) 警報の内容の伝達方法については、当面の間は、現在町が保有する伝達手段に基づき、原則として以下の要領により行う。

ア 「武力攻撃が迫り、又は現に武力攻撃が発生したと認められる地域」に町が含まれる場合

この場合においては、原則として、同報系防災行政無線で国が定めたサイレンを最大音量で吹鳴して住民に注意喚起した後、武力攻撃事態等において警報が発令された事実等を周知する。

イ 「武力攻撃が迫り、又は現に武力攻撃が発生したと認められる地域」に町が含まれない場合

(ア) この場合においては、原則として、サイレンは使用せず、防災行政無線やホームページへの掲載をはじめとする手段により、周知を図る。

(イ) なお、町長が特に必要と認める場合には、サイレンを使用して住民に周知を図る。

また、広報車の使用、消防団や自主防災組織による伝達、自治会等への協力依頼などの防災行政無線による伝達以外の方法も活用する。

(2) 町長は、消防機関と連携し、あるいは自主防災組織等の自発的な協力を得ること

などにより、各世帯等に警報の内容を伝達することができるよう、体制を整備する。

この場合において、消防本部においては保有する車両・装備を有効に活用し、巡回等による伝達を行うことが想定されており、消防団は、平素からの地域との密接なつながりを活かし、自主防災組織、自治会や災害時要援護者等への個別の伝達を行うなど、それぞれの特性を活かした効率的な伝達が行なわれるように配慮する。

また、町は、県警察の駐在所、パトカー等の勤務員による拡声機や標示を活用した警報の内容の伝達が的確かつ迅速に行われるよう、県警察と緊密な連携を図る。

(3) 警報の内容の伝達においては、特に、高齢者、障害者、外国人等に対する伝達に配慮するものとし、具体的には、災害時要援護者について、防災・福祉部局との連携の下で避難支援プランを活用するなど、災害時要援護者に迅速に正しい情報が伝達され、避難などに備えられるような体制の整備に努める。

(4) 警報の解除の伝達については、武力攻撃予測事態及び武力攻撃事態の双方において、原則として、サイレンは使用しない。(その他は警報の発令の場合と同様とする。)

3 緊急通報の伝達及び通知

緊急通報の住民や関係機関への伝達・通知方法については、原則として警報の伝達・通知方法と同様とする。

第2 避難住民の誘導等

1 避難の指示の通知・伝達

(1) 町長は、知事が迅速かつ的確に避難の指示を行えるよう、事態の状況を踏まえ、被災情報や現場における事態に関する情報、避難住民数、避難誘導の能力等の状況について、収集した情報を迅速に県に提供する。

(2) 町長は、知事による避難の指示が行われた場合には、警報の内容の伝達に準じて、その内容を、住民に対して迅速に伝達する。

(3) 避難の指示の流れについては図のとおりである。

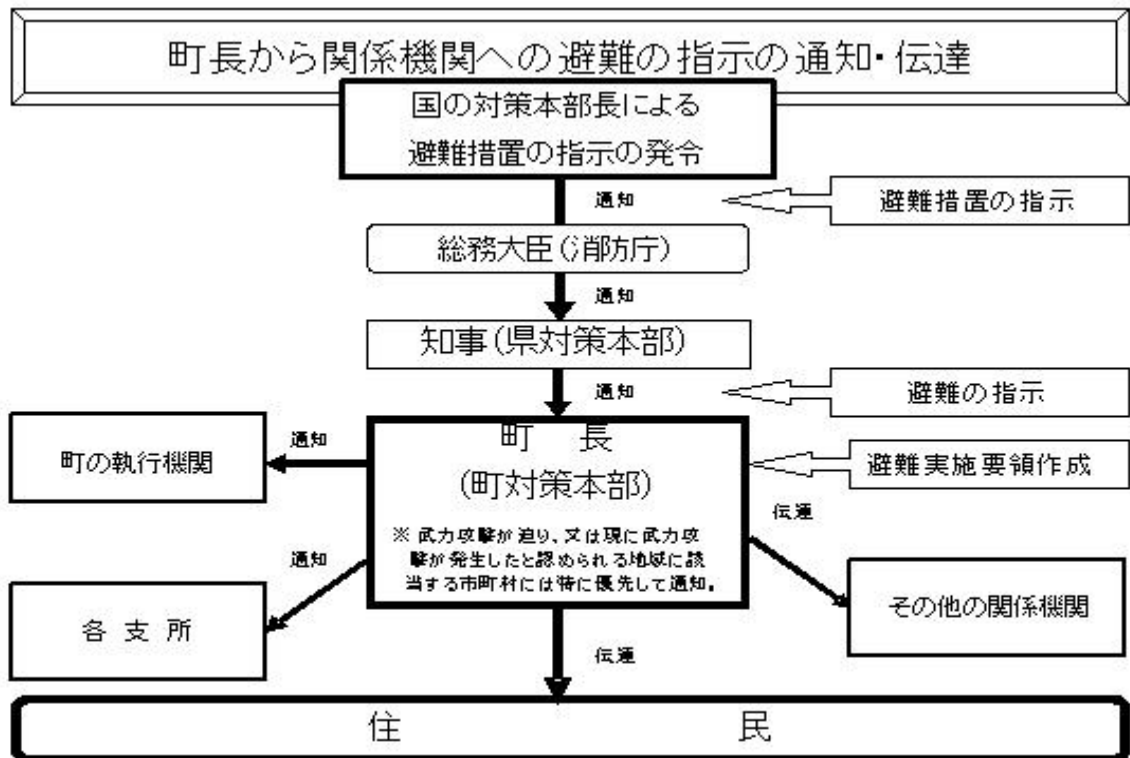

※町長は、避難の指示受領後、速やかに避難実施要領を作成し、上記と同様に通知・伝達を行う。

2 避難実施要領の策定

(1) 避難実施要領の策定

ア 町長は、避難の指示の通知を受けた場合は、直ちに、あらかじめ策定した避難実施要領のパターンを参考にしつつ、避難の指示の内容に応じた避難実施要領の案を作成するとともに、当該案について、各執行機関、消防機関、県、県警察、自衛隊等の関係機関の意見を聴いた上で、迅速に避難実施要領を策定する。その際、避難実施要領の通知・伝達が避難の指示の通知後速やかに行えるようその迅速な作成に留意する。

避難の指示の内容が修正された場合又は事態の状況が変化した場合には、直ちに、避難実施要領の内容を修正する。

イ 避難実施要領に定める事項（法定事項）は、以下のとおりである。また、緊急の場合や時間的な余裕がない場合は、次項の避難実施要領の作成基準によらず、この法定事項を簡条書きするなど簡潔なものとする事ができる。

- ・避難経路、避難の手段、その他避難の方法に関する事項
- ・避難住民の誘導の実施方法、避難住民の誘導に係る関係職員の配置、その他避難住民の誘導に関する事項
- ・その他避難の実施に関し必要な事項

ウ 避難実施要領の作成基準

(ア) 要避難地域及び避難住民の誘導の実施単位

避難が必要な地域の住所を可能な限り明示するとともに、自治会、事務所等、地域の実情（高齢者率、昼夜の人口等）に応じた適切な避難の実施単位を記載する。

(イ) 避難先

避難先の住所及び施設名を可能な限り具体的に記載する。

(ウ) 一時集合場所及び集合方法

避難住民の誘導や運送の拠点となるような、一時集合場所等の住所及び場所名を可能な限り具体的に明示するとともに、集合場所への交通手段を記載する。

(エ) 集合時間

避難誘導の際の交通手段の出発時刻や避難誘導を開始する時間を可能な限り具体的に記載する。

(オ) 集合に当たっての留意事項

集合後の自治会内や近隣住民間での安否確認、要避難援護者への配慮事項等、集合に当たっての避難住民の留意すべき事項を記載する。

(カ) 避難の手段及び避難の経路

集合後に実施する避難誘導の交通手段を明示するとともに、避難誘導の開始時間及び避難経路等、避難誘導の詳細を可能な限り具体的に記載する。

(キ) 町職員、消防団員の配置等

避難住民の避難誘導が迅速かつ円滑に行えるよう、町職員、消防団員の配置及び担当業務を明示するとともに、その連絡先等を記載する。

(ク) 高齢者、障害者、その他特に配慮を要する者への対応

高齢者、障害者、乳幼児、医療機関等への入院患者等、自ら避難することが困難な者の避難誘導を円滑に実施するために、これらの者への対応方法を記載する。

(ケ) 要避難地域における残留者の確認

要避難地域に残留者が出ないように、残留者の確認方法を記載する。

(コ) 避難誘導中の食料等の支援

避難誘導中に避難住民へ、食料・水・医療・情報等を的確かつ迅速に提供できるよう、それら支援内容を記載する。

(カ) 避難住民の携行品、服装

避難住民の誘導を円滑に実施できるような必要最低限の携行品、服装について記載する。

(シ) 避難誘導から離脱してしまった際の緊急連絡先等

問題が発生した際の緊急連絡先を記述する。

(2) 避難実施要領の策定における考慮事項

避難実施要領の策定に際しては、以下の点に考慮する。

ア 避難の指示の内容の確認

避難地域毎の避難の時期、優先度、避難の形態について、その指示内容の確認を行う。

イ 事態の状況の把握

警報の内容や被災情報の把握・分析を行うとともに、避難の指示以前に自主的な避難が行われている場合はその状況の把握も行う。

ウ 避難住民の概数把握

残留者や避難誘導の際の離脱者を防ぐため、避難住民の概数を把握する。

エ 誘導の手段の把握

屋内避難、徒歩による移動避難、長距離避難など、避難の形態に応じた避難誘導の手段を、被災状況も踏まえ把握する。

オ 輸送手段の確保の調整

避難に際し輸送手段を必要とする場合、県との役割分担について調整し、運送事業者と連絡調整を行い輸送手段を確保するとともに、輸送拠点となる一時集合場所の選定を行う。

カ 要援護者の避難方法の決定

高齢者、障害者、乳幼児、医療機関等への入院患者等、自ら避難することが困難である災害時要援護者の避難誘導については、避難支援プランによるとともに、災害時要援護者支援班を設置する。

キ 避難経路や交通規制の調整

具体的な避難経路を明示するとともに、県警察との避難経路の選定・自家用車等の使用に係る調整、道路の状況に係る道路管理者との調整を行う。

ク 職員の配置

町職員の配置については、各地域への職員の割り当てを行うとともに、現地派遣職員の選定も行う。

ケ 関係機関との調整

現地調整所の設置に際しては、関係機関との調整を行うとともに、連絡手段を確保を行う。

コ 自衛隊及び米軍の行動と避難経路や避難手段の調整

避難誘導において、自衛隊及び米軍の行動との調整が必要となった場合、県対策本部との調整を行うとともに、国の対策本部長による利用指針を踏まえた対応

を行い。

(3) 国の対策本部長による利用指針の調整

自衛隊や米軍の行動と国民保護措置の実施について、道路等施設における利用のニーズが競合する場合には、町長は、国の対策本部長による「利用指針」の策定に係る調整が開始されるように、県を通じて、国の対策本部に早急に現場の状況等を連絡する。

この場合において、町長は、県を通じた国の対策本部長による意見聴取（武力攻撃事態等における特定公共施設等の利用に関する法律第6条第3項等）及び国の対策本部長からの情報提供の求め（同法第6条第4項等）に適切に対応できるよう、避難の状況、施設の利用の必要性や緊急性等について、町の意見や関連する情報をまとめておく。

(4) 避難実施要領の内容の伝達等

町長は、避難実施要領を策定後、直ちに、その内容を、住民及び関係のある団体に伝達する。その際、住民に対しては、迅速な対応が取れるよう、各地域の住民に關係する情報を的確に伝達するように努める。

また、町長は、直ちに、その内容を町の他の執行機関、町の区域を管轄する消防長（消防団長）、警察署長、及び自衛隊地方協力本部長並びにその他の関係機関に通知する。

さらに、町長は、報道関係者に対して、避難実施要領の内容を提供する。

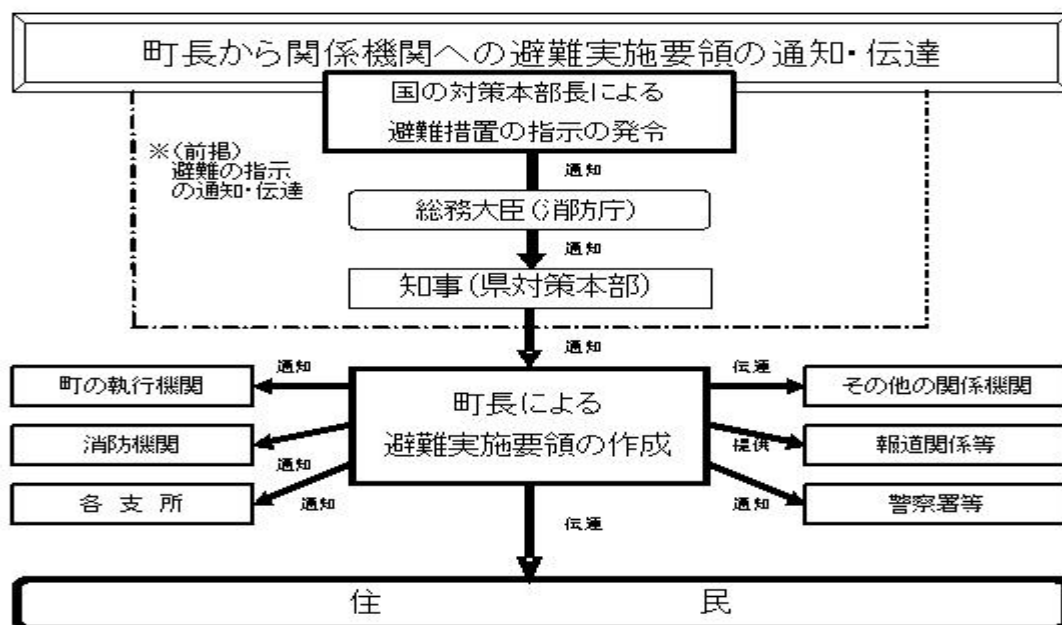

3 避難住民の誘導

(1) 町長による避難住民の誘導

町長は、避難実施要領で定めるところにより、町の職員及び消防団長を指揮し、また、消防組合の管理者等と連携し、避難住民を誘導する。その際、避難実施要領の内容に沿って、自治会、学校、事業所等を単位として誘導を行う。ただし、緊急の場合には、この限りではない。

また、町長は、避難実施要領に沿って、避難経路の要所要所に職員を配置して、各種の連絡調整に当たらせるとともに、行政機関の車両や案内板を配置して、誘導の円滑化を図る。また、職員には、住民に対する避難誘導活動への理解や協力を得られるよう、毅然とした態度での活動を徹底させ、防災服、腕章、旗、特殊標章等を携行させる。

なお、夜間では、暗闇の中における視界の低下により人々の不安も一層高まる傾向にあることから、避難誘導員が、避難経路の要所要所において、夜間照明（投光器具、車のヘッドライト等）を配備するなど住民の不安軽減のため必要な措置を講ずる。

(2) 消防機関の活動

消防本部は、町の避難実施要領で定めるところにより、避難住民の誘導を行うこととされており、具体的には要所に消防車両等を配置し、車載の拡声器を活用する等効果的な誘導を実施するとともに、自力歩行困難な災害時要援護者の人員輸送車両等による運送を行う等保有する装備を有効活用した避難住民の誘導を行うことが想定されている。

町は、町の避難住民の誘導に関し特に必要があると認めるときは、消防組合の管理者又は長に対し、消防機関に対して必要な措置を構すべきことを指示するよう求めるなど必要な連携を図る。

消防団は、消火活動及び救助・救急活動について、消防本部と連携しつつ、自主防災組織、自治会等と連携した避難住民の誘導を行うとともに、災害時要援護者に関する情報の確認や要避難地域内残留者の確認等を担当する等地域とのつながりを活かした活動を行う。

(3) 避難誘導を行う関係機関との連携

町長は、避難実施要領の内容を踏まえ、町の職員及び消防機関のみでは十分な対応が困難であると認めるときは、警察署長又は国民保護措置の実施を命ぜられた自衛隊の部隊等の長に対して、警察官又は自衛官（以下、「警察官等」という。）による避難住民の誘導を要請する。

また、警察官等が避難住民の誘導を行う場合に警察署長等から協議を受けた際は、町長は、その時点における事態の状況や避難誘導の状況に照らして、交通規制等関

係機関による必要な措置が円滑に行われるよう所要の調整を行う。

これらの誘導における現場での調整を円滑に行い、事態の変化に迅速に対応できるよう、町長は、事態の規模・状況に応じて現地調整所を設け、関係機関との情報共有や活動調整を行う。

(4) 自主防災組織等に対する協力の要請

町長は、避難住民の誘導に当たっては、自主防災組織や自治会長等の地域においてリーダーとなる住民に対して、避難住民の誘導に必要な援助について、協力を要請する。

(5) 誘導時における食品の給与等の実施や情報の提供

町長は、避難住民の誘導に際しては、県と連携して、食品の給与、飲料水の供給、医療の提供その他の便宜を図る。

町長は、避難住民の心理を勘案し、避難住民に対して、必要な情報を適時適切に提供する。その際、避難住民の不安の軽減のために、可能な限り、事態の状況等とともに、行政側の対応についての情報を提供する。

(6) 高齢者、障害者等への配慮

町長は、高齢者、障害者等の避難を万全に行うため、災害時要援護者支援班を設置し、社会福祉協議会、民生委員、介護保険制度関係者、障害者団体等と協力して、災害時要援護者への連絡、運送手段の確保を的確に行う。また、「避難支援プラン」を策定している場合には、当該プランに沿って対応を行う。その際、民生委員と社会福祉協議会との十分な協議の上、その役割について調整を行う。

なお、ゲリラ・特殊部隊による攻撃等に際しては、被害が局地的、限定的なものにとどまることも多いことから、時間的余裕がなく、移動により攻撃に巻き込まれる可能性が高い場合は、屋内への避難を現実的な避難方法として検討するなど柔軟な対応を行う。

(7) 残留者等への対応

避難の指示に従わずに要避難地域にとどまる者に対しては、事態の状況等に関する情報に基づき丁寧な説明を行い、残留者の説得に努めるとともに、避難に伴う混雑等により危険な事態が発生する場合には、必要な警告や指示を行う。

(8) 避難所等における安全確保等

町は、県警察が行う被災地、避難所等における犯罪の予防のための活動に必要な協力を行うとともに、県警察と協力し、住民等からの相談に対応するなど、住民等の不安の軽減に努める。

(9) 動物の保護等に関する配慮

町は、「動物の保護等に関して地方公共団体が配慮すべき事項についての基本的

考え方について（平成17年8月31日付け環境省自然環境局総務課動物愛護管理室及び農林水産省生産局畜産部畜産企画課通知）」を踏まえ、以下の事項等について、所要の措置を講ずるよう努める。

- ・危険動物等の逸走対策
- ・飼養等されていた家庭動物、家畜の保護・収容等

(10) 通行禁止措置の周知

道路管理者たる町は、道路の通行禁止等の措置を行ったときは、県警察と協力して、直ちに、住民等に周知徹底を図るよう努める。

(11) 県に対する要請等

町長は、避難住民の誘導に際して食料、飲料水、医療等が不足する場合には、知事に対して、必要な支援の要請を行う。

その際、特に、県による救護班等の応急医療体制との連携に注意する。

また、避難住民の誘導に係る資源配分について他の市町村と競合するなど広域的な調整が必要な場合は、知事に対して、所要の調整を行うよう要請する。

町長は、知事から、避難住民の誘導に関して、是正の指示があったときは、その指示の内容を踏まえて、適切な措置を講ずる。

(12) 避難住民の運送の求め等

町長は、避難住民の運送が必要な場合において、県との調整により、運送事業者である指定公共機関又は指定地方公共機関に対して、避難住民の運送を求める。

町長は、運送事業者である指定公共機関又は指定地方公共機関が正当な理由なく運送の求めに応じないと認めるときは、指定公共機関にあっては、県を通じて国の対策本部長に対し、指定地方公共機関にあっては、県対策本部長に、その旨を通知する。

(13) 避難住民の復帰のための措置

町長は、避難の指示が解除された時は、避難住民の復帰に関する要領を作成し、避難住民を復帰させるため必要な措置を講じる。

弾道ミサイル攻撃の場合

弾道ミサイル攻撃については、発射の兆候を事前に察知した場合でも、発射された段階で攻撃目標を特定することは極めて困難である。

このため、弾道ミサイルの主体（国又は国に準じる者）の意図等により攻撃目標は変化するとともに、その保有する弾道ミサイルの精度により、実際の着弾地点は変わってくる。このため、すべての市町村に着弾の可能性があり得るものとして、対応を考える。

また、急襲的に航空攻撃が行われる場合についても、弾道ミサイルの場合と同様の対応をとる。

弾道ミサイル攻撃の場合の対応は、次による。

(1) 弾道ミサイル攻撃においては、実際に弾道ミサイルが発射されたとの警報が発令されたときは、住民は屋内に避難することが基本である。

(実際に弾道ミサイルが発射されたとの警報が発令されたときは、できるだけ近傍のコンクリート造り等の堅ろうな施設や建築物の地階、地下街、地下駅舎等の地下施設に避難することとなる。)

(2) 以下の措置の流れを前提として、避難実施要領の内容は、あらかじめ出される避難措置の指示及び避難の指示に基づき、弾道ミサイルが発射された段階で迅速に個人が対応できるよう、その取るべき行動を周知することが主な内容となる。

【弾道ミサイル攻撃の場合の措置の流れ】

ア 対策本部長は、弾道ミサイルの発射が差し迫っているとの警報を発令、避難措置を指示

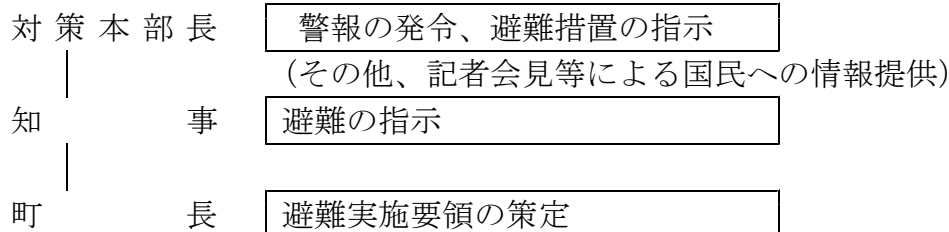

イ 実際に弾道ミサイルが発射されたときは、対策本部長がその都度警報を発令

ゲリラ・特殊部隊による攻撃の場合

ゲリラ・特殊部隊による攻撃については、相手の攻撃の意図や目的により、攻撃の態様も様々であるが、少人数のグループにより行われるため、使用可能な武器も限定され、被害の範囲も一般には狭い範囲に限定される。

特に、最小限の攻撃で最大の心理的又は物理的効果を生じさせるために、都市部の政治経済の中核、原子力関連施設、危険物質等の取扱所などが、攻撃を受ける可能性が高いと考えられる。

ゲリラ・特殊部隊による攻撃の場合の対応は、次による。

- (1) ゲリラ・特殊部隊による攻撃においても、対策本部長の避難措置の指示及び知事による避難の指示を踏まえて、避難実施要領を策定し、迅速に避難住民の誘導を実施することが基本である。

なお、急襲的な攻撃に際しては、避難措置の指示を待たずに、退避の指示、警戒区域の設定等を行う必要が生じるが、その際にも、事後的に避難措置の指示が出されることが基本である。

- (2) その際、ゲリラ・特殊部隊による攻撃からの避難は、多くの場合は、攻撃の排除活動と並行して行われることが多いことから、警報の内容等とともに、現場における自衛隊、県警察等からの情報や助言等を踏まえて、最終的には、住民を要避難地域の外に避難させることになる。その際、武力攻撃がまさに行われており、住民に危害が及ぶおそれがある地域については、攻撃当初は一時的に屋内に避難させ、移動の安全が確保された後、適当な避難先に移動させることが必要となる。

また、避難に比較的時間に余裕がある場合は、「一時避難場所までの移動」～「一時避難場所からのバス等の運送手段を用いた移動」、などの対応が考えられる。

- (3) 以上から、避難実施要領の策定に当たっては、各執行機関、消防機関、県、県警察、自衛隊等の関係機関の意見を聴き、それらの機関からの情報や助言を踏まえて、避難の方法を策定する。また、事態の変化等に機敏に対応するため、現場における関係機関の情報を共有し、関係機関からの助言に基づいた確かな措置を実施できるよう、現地調整所を設けて活動調整に当たる。

着上陸侵攻の場合

(1) 大規模な着上陸侵攻やその前提となる反復した航空攻撃等の本格的な侵略事態に伴う避難については、事前の準備が可能である一方、国民保護措置を実施すべき地域が広範囲となり、県の区域を越える避難に伴う我が国全体としての調整等が必要となり、国の総合的な方針を待って対応することが必要となる。

このため、県計画における整理と同様、着上陸侵攻に伴う避難は、事態発生時における国の総合的な方針に基づき避難を行うことを基本とする。

第5章 救援

1 救援の実施

(1) 救援の実施

町長は、知事から実施すべき措置の内容及び期間の通知があったときは、次に掲げる措置のうちで実施することとされた救援に関する措置を関係機関の協力を得て行う。

ア 収容施設の供与

イ 食品・飲料水及び生活必需品等の給与又は貸与

ウ 医療の提供及び助産

エ 被災者の捜索及び救出

オ 埋葬及び火葬

カ 電話その他の通信設備の提供

キ 武力攻撃災害を受けた住宅の応急修理

ク 学用品の給与

ケ 死体の捜索及び処理

コ 武力攻撃災害によって住居又はその周辺に運び込まれた土石、竹木等で、日常生活に著しい支障を及ぼしているものの除去

(2) 救援の補助

町長は、上記で実施することとされた措置を除き、知事が実施する措置の補助を行う。

2 関係機関との連携

(1) 県への要請等

町長は、事務の委任を受けた場合において、救援を実施するために必要と判断したときは、知事に対して国及び他の都道府県に支援を求めるよう、具体的な支援内容を示して要請する。

(2) 他の市町村との連携

町長は、事務の委任を受けた場合において、救援を実施するために必要と判断したときは、知事に対し、県内の他の市町村との調整を行うよう要請する。

(3) 日本赤十字社との連携

町長は、事務の委任を受けた場合において、知事が日本赤十字社に委託した救援の措置又はその応援の内容を踏まえ、日本赤十字社と連携しながら救援の措置を实

施する。

(4) 緊急物資の運送の求め

町長は、運送事業者である指定公共機関又は指定地方公共機関に対し、緊急物資の運送を求める場合は、避難住民の運送の求めに準じて行う。

3 救援の内容

(1) 救援の基準等

町長は、事務の委任を受けた場合は、「武力攻撃事態等における国民の保護のための措置に関する法律による救援の程度及び方法の基準」（平成16年厚生労働省告示第343号。以下「救援の程度及び基準」という。）及び県国民保護計画の内容に基づき救援の措置を行う。

町長は、「救援の程度及び基準」によっては救援の適切な実施が困難であると判断する場合には、知事に対し、厚生労働大臣に特別な基準の設定についての意見を申し出るよう要請する。

(2) 救援における県との連携

町長は、知事が集約し、所有している資料の提供を求めるなどにより平素から準備した基礎的な資料を参考にしつつ、町対策本部内に集約された情報をもとに、救援に関する措置を実施する。

また、県と連携して、NBC攻撃による特殊な医療活動の実施に留意する。

第6章 安否情報の収集・提供

安否情報の収集、整理及び提供の流れを図示すれば、下記のとおりである。

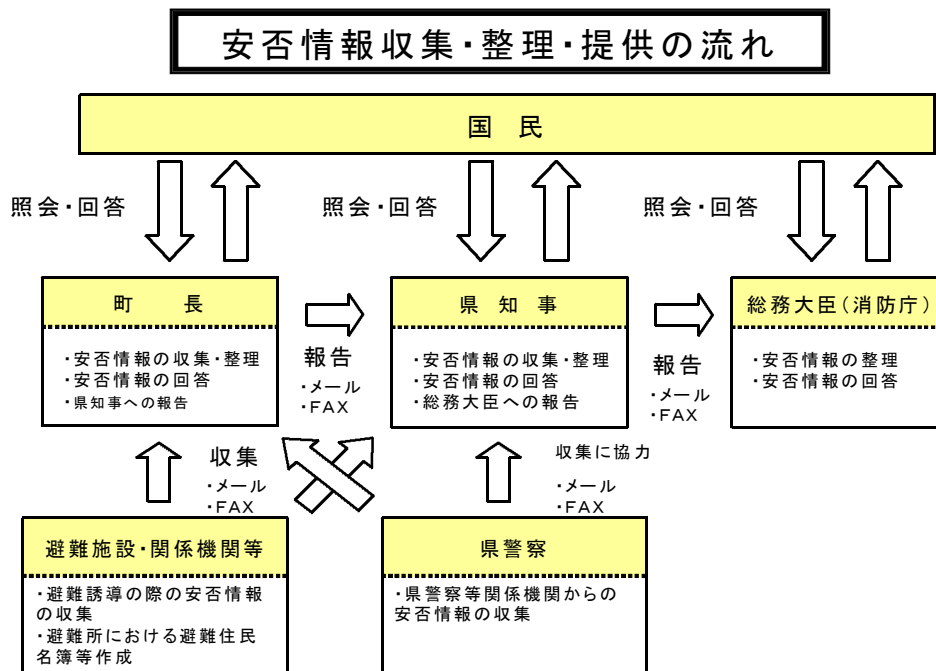

収集項目	
<p>1 避難住民(負傷した住民も同様)</p> <ul style="list-style-type: none"> ① 氏名 ② フリガナ ③ 出生の年月日 ④ 男女の別 ⑤ 住所(郵便番号を含む) ⑥ 国籍 ⑦ その他個人を識別する情報 ⑧ 負傷(疾病)の該当 ⑨ 負傷又は疾病の状況 ⑩ 現在の居所 ⑪ 連絡先その他必要情報 ⑫ 親族・同居者からの照会に対する①～⑪の回答を希望しない旨 ⑬ 知人からの照会に対する①⑦⑧の回答を希望しない旨 ⑭ ①～⑪を親族・同居者・知人以外の者からの照会に対する回答又は公表に同意・不同意の旨 	<p>2 死亡した住民</p> <p>(①～⑦に加えて)</p> <ul style="list-style-type: none"> ⑧ 死亡の日時、場所及び状況 ⑨ 遺体が安置されている場所 ⑩ 連絡先その他必要情報 ⑪ ①～⑩を親族・同居者・知人以外の者からの照会に対する同意・不同意の旨

1 安否情報の収集

(1) 安否情報の収集

町は、避難所において安否情報の収集を行うほか、平素から把握している町が管理する医療機関、諸学校等からの情報収集、県警察への照会などにより安否情報の収集を行う。

また、安否情報の収集は、避難所において、避難住民から任意で収集した情報のほか、住民基本台帳、外国人登録原票等町が平素から行政事務の円滑な遂行のために保有する情報等を活用して行う。

なお、安否情報の収集は、避難住民又は武力攻撃災害により負傷した住民については、安否情報省令第1条に規定する様式第1号を、武力攻撃災害により死亡した住民については、同条に規定する様式第2号を用いて行う。ただし、やむを得ない場合は、町長が適当と認める方法で収集する。

(2) 安否情報収集の協力要請

町は、安否情報を保有する運送機関、医療機関、報道機関等の関係機関に対し、必要な範囲において、安否情報の提供への協力を行うよう要請する場合は、当該協力は各機関の業務の範囲内で行われるものであり、当該協力は各機関の自主的な判断に基づくものであることに留意する。

(3) 安否情報の整理

町は、自ら収集した安否情報について、できる限り重複を排除し、情報の正確性の確保を図るよう努める。この場合において、重複している情報や必ずしも真偽が定かでない情報についても、その旨がわかるように整理をしておく。

2 県に対する報告

町は、県への報告に当たっては、原則として、安否情報省令第2条に規定する様式第3号に必要事項を記載した書面（電磁的記録を含む。）を、電子メールで県に送付する。ただし、事態が急迫してこれらの方法によることができない場合は、口頭や電話などでの報告を行う。

3 安否情報の照会に対する回答

(1) 安否情報の照会の受付

ア 町は、安否情報の照会窓口、電話及びFAX番号、メールアドレスについて、町対策本部を設置すると同時に住民に周知する。

イ 住民からの安否情報の照会については、原則として町対策本部に設置する対応窓口にて、安否情報省令に規定する様式第4号に必要事項を記載した書面を提出することにより受け付ける。ただし、安否情報の照会を緊急に行う必要がある場合や照会をしようとする者が遠隔地に居住している場合など、書面の提出によることができない場合は、口頭や電話、電子メールなどでの照会も受け付ける。

(2) 安否情報の回答

ア 町は、当該照会に係る者の安否情報を保有及び整理している場合には、安否情報の照会を行う者の身分証明書により本人確認等を行うこと等により、当該照会が不当な目的によるものではなく、また、照会に対する回答により知り得た事項を不当な目的に使用されるおそれがないと認めるときは、安否情報省令第4条に規定する様式第5号により、当該照会に係る者が避難住民に該当するか否か及び武力攻撃災害により死亡し、又は負傷しているか否かの別を回答する。

イ 町は、照会に係る者の同意があるとき又は公益上特に必要があると認めるときは、照会をしようとする者が必要とする安否情報に応じ、必要と考えられる安否情報項目を様式第5号により回答する。

ウ 町は、安否情報の回答を行った場合には、当該回答を行った担当者、回答の相手の氏名や連絡先等を把握する。

(3) 個人の情報の保護への配慮

ア 安否情報は個人の情報であることにかんがみ、その取扱いについては十分留意すべきことを職員に周知徹底するなど、安否情報データの管理を徹底する。

イ 安否情報の回答に当たっては、必要最小限の情報の回答にとどめるものとし、負傷又は疾病の状況の詳細、死亡の状況等個人情報の保護の観点から特に留意が必要な情報については、安否情報回答責任者が判断する。

4 日本赤十字社に対する協力

町は、日本赤十字社県支部の要請があったときは、当該要請に応じ、その保有する外国人に関する安否情報を提供する。

当該安否情報の提供に当たっても、3(2)(3)と同様に、個人の情報の保護に配慮しつつ、情報の提供を行う。

第7章 武力攻撃災害への対処

第1 武力攻撃災害への対処

1 武力攻撃災害への対処の基本的考え方

(1) 武力攻撃災害への対処

町長は、国や県等の関係機関と協力して、町の区域に係る武力攻撃災害への対処のために必要な措置を講ずる。

(2) 知事への措置要請

町長は、武力攻撃災害への対処に関する措置を講ずる場合において、武力攻撃により多数の死者が発生した場合や、NBC攻撃による災害が発生し、国民保護措置を講ずるため高度な専門知識、訓練を受けた人員、特殊な装備等が必要となる場合など、町長が武力攻撃災害を防除し、及び軽減することが困難であると認めるときは、知事に対し、必要な措置の実施を要請する。

(3) 対処に当たる職員の安全の確保

町は、武力攻撃災害への対処措置に従事する職員について、必要な情報の提供や防護服の着用等の安全の確保のための措置を講ずる。

2 武力攻撃災害の兆候の通報

(1) 町長への通報

消防吏員は、武力攻撃に伴って発生する火災や堤防の決壊、毒素等による動物の大量死、不発弾の発見などの武力攻撃災害の兆候を発見した者から通報を受けたときは、速やかに、その旨を町長に通報することとされている。

(2) 知事への通知

町長は、武力攻撃災害の兆候を発見した者、消防吏員、警察官から通報を受けた場合において、武力攻撃災害が発生するおそれがあり、これに対処する必要があると認めるときは、速やかにその旨を知事に通知する。

第2 応急措置等

1 退避の指示

(1) 退避の指示

ア 町長は、武力攻撃災害が発生し、又は発生するおそれがある場合において、特に必要があると認めるときは、住民に対し退避の指示を行う。

この場合において、退避の指示に際し、必要により現地調整所を設けて（又は、関係機関により設置されている場合には、職員を早急に派遣し）、関係機関との情報の共有や活動内容の調整を行う。

イ 屋内退避の指示

町長は、住民に退避の指示を行う場合において、その場から移動するよりも、屋内に留まる方がより危険性が少ないと考えられるときには、「屋内への退避」を指示する。

「屋内への退避」は、次のような場合に行う。

- (ア) NBC攻撃と判断されるような場合において、住民が何ら防護手段なく移動するよりも、屋内の外気から接触が少ない場所に留まる方がより危険性が少ないと考えられるとき
- (イ) 敵のゲリラや特殊部隊が隠密に行動し、その行動の実態等についての情報がない場合において、屋外で移動するよりも屋内に留まる方が不要の攻撃に巻き込まれるおそれが少ないと考えられるとき

(2) 退避の指示に伴う措置等

ア 町は、退避の指示を行ったときは、町防災行政無線、広報車等により速やかに住民に伝達するとともに、放送事業者に対してその内容を連絡する。また、退避の指示の内容等について、知事に通知を行う。

退避の必要がなくなったとして、指示を解除した場合も同様に伝達等を行う。

イ 町長は、知事、警察官又は自衛官から退避の指示をした旨の通知を受けた場合は、退避の指示を行った理由、指示の内容等について情報の共有を図り、退避の実施に伴い必要な活動について調整を行う。

(3) 安全の確保等

ア 町長は、退避の指示を住民に伝達する町の職員に対して、二次被害が生じない

よう国及び県からの情報や町で把握した武力攻撃災害の状況、関係機関の活動状況等についての最新情報を共有するほか、消防機関、県警察等と現地調整所等において連携を密にし、活動時の安全の確保に配慮する。

イ 町の職員及び消防職団員が退避の指示に係る地域において活動する際には、町長は、必要に応じて県警察、自衛隊の意見を聞くなど安全確認を行った上で活動させるとともに、各職員が最新の情報を入手できるよう緊急の連絡手段を確保し、また、地域からの退避方法等の確認を行う。

ウ 町長は、退避の指示を行う町の職員に対して、武力攻撃事態等においては、必ず特殊標章等を交付し、着用させる。

2 警戒区域の設定

(1) 警戒区域の設定

町長は、武力攻撃災害が発生し、又はまさに発生しようとしている場合において、住民からの通報内容、関係機関からの情報提供、現地調整所等における関係機関の助言等から判断し、住民の生命又は身体に対する危険を防止するため特に必要があると認めるときは、警戒区域を設定し、武力攻撃災害への対処に係る措置を講ずる者以外の者に対し、当該警戒区域への立入を制限し、若しくは禁止し、又は当該警戒区域からの退去を命ずることができる。

(2) 警戒区域の設定に伴う措置等

ア 町長は、警戒区域の設定に際しては、町対策本部に集約された情報のほか、現地調整所における県警察、自衛隊からの助言を踏まえて、その範囲等を決定する。また、事態の状況の変化等を踏まえて、警戒区域の範囲の変更等を行う。

NBC攻撃等により汚染された可能性のある地域については、専門的な知見や装備等を有する機関に対して、必要な情報の提供を求め、その助言を踏まえて区域を設定する。

イ 町長は、警戒区域の設定に当たっては、ロープ、標示板等で区域を明示し、広報車等を活用し、住民に広報・周知する。また、放送事業者に対してその内容を連絡する。

ウ 警戒区域内では、交通の要所に職員を配置し、県警察、消防機関等と連携して、車両及び住民が立ち入らないよう必要な措置を講ずるとともに、不測の事態に迅速に対応できるよう現地調整所等における関係機関との情報共有にもとづき、緊急時の連絡体制を確保する。

エ 町長は、知事、警察官又は自衛官から警戒区域の設定を行った旨の通知を受けた場合は、警戒区域を設定する理由、設定範囲等について情報の共有を図り、警戒区域設定に伴い必要な活動について調整を行う。

(3) 安全の確保

町長は、警戒区域の設定を行った場合についても、退避の指示の場合と同様、区域内で活動する職員の安全の確保を図る。

3 応急公用負担等

(1) 町長の事前措置

町長は、武力攻撃災害が発生するおそれがあるときは、武力攻撃災害を拡大させるおそれがあると認められる設備又は物件の占有者、所有者又は管理者に対し、災害拡大防止のために必要な限度において、当該設備又は物件の除去、保安その他必要な措置を講ずべきことを指示する。

(2) 応急公用負担

町長は、武力攻撃災害への対処に関する措置を講ずるため緊急の必要があると認めるときは、次に掲げる措置を講ずる。

ア 他人の土地、建物その他の工作物の一時使用又は土石、竹木その他の物件の使用若しくは収用

イ 武力攻撃災害を受けた現場の工作物又は物件で当該武力攻撃災害への対処に関する措置の実施の支障となるものの除去その他必要な措置（工作物等を除去したときは、保管）

4 消防に関する措置等

(1) 町が行う措置

町長は、消防機関による武力攻撃災害への対処措置が適切に行われるよう、武力攻撃等や被害情報の早急な把握に努めるとともに、県警察等と連携し、効率的かつ安全な活動が行われるよう必要な措置を講じる。

(2) 消防機関の活動

消防機関は、その施設及び人員を活用して、国民保護法のほか、消防組織法、消防法その他の法令に基づき、武力攻撃災害から住民を保護するため、消防職団員の活動上の安全確保に配慮しつつ、消火活動及び救助・救急活動等を行い、武力攻撃災害を防除し、及び軽減することとされている。

この場合において、消防本部は、その装備・資機材・人員・技能等を活用し武力

攻撃災害への対処を行うこととされており、消防団は、消防長の所轄の下で、消防団が保有する装備・資機材等の活動能力に応じ地域の実状に即した活動を行う。

(3) 消防相互応援協定等に基づく応援要請

町長は、町の区域内の消防力のみをもってしては対処できないと判断した場合は、知事又は他の市町村長に対し、相互応援協定等に基づく消防の応援要請を行う。

(4) 緊急消防援助隊等の応援要請

町長は、(3)による消防の応援のみでは十分な対応が取れないと判断した場合又は武力攻撃災害の規模等に照らし緊急を要するなど必要と判断した場合は、緊急消防援助隊の編成及び施設の整備等に係る基本的な事項に関する計画及び緊急消防援助隊運用要綱に基づき、知事を通じ、又は、必要に応じ、直接に消防庁長官に対し、緊急消防援助隊等による消火活動及び救助・救急活動の応援等を要請する。

(5) 消防の応援の受入れ体制の確立

町長は、消防に関する応援要請を行ったとき及び消防庁長官の指示により緊急消防援助隊の出動に関する指示が行われた場合、これらの消防部隊の応援が円滑かつ適切に行なわれるよう、知事と連携し、出動部隊に関する情報を収集するとともに、進出拠点等に関する調整や指揮体制の確立を図るなど消防の応援の受入れに関して必要な事項の調整を行う。

(6) 消防の相互応援に関する出動

町長は、他の被災市町村の長から相互応援協定等に基づく応援要請があった場合及び消防庁長官による緊急消防援助隊等の出動指示があった場合に伴う消防の応援を迅速かつ円滑に実施するために、武力攻撃災害の発生状況を考慮し、知事との連絡体制を確保するとともに、消防長と連携し、出動可能な消防部隊の把握を行うなど、消防の応援出動等のための必要な措置を行う。

(7) 医療機関との連携

町長は、消防機関とともに、搬送先の選定、搬送先への被害情報の提供、トリアージの実施等について医療機関と緊密な連携のとれた活動を行う。

(8) 安全の確保

ア 町長は、消火活動及び救助・救急活動等を行う要員に対し、二次被害を生じることがないように、国対策本部及び県対策本部からの情報を町対策本部に集約し、全ての最新情報を提供するとともに、県警察等との連携した活動体制を確立するなど、安全の確保のための必要な措置を行う。

イ その際、町長は、必要により現地に職員を派遣し、消防機関、県警察、自衛隊等と共に現地調整所を設けて、各機関の情報の共有、連絡調整にあたらせるとともに、町対策本部との連絡を確保させるなど安全の確保のための必要な措置を行う。

ウ 町長は、知事又は消防庁長官から消防の応援等の指示を受けたときは、武力攻撃の状況及び予測、武力攻撃災害の状況、災害の種別、防護可能な資機材、設備、薬剤等に関する情報を収集するとともに、出動する要員に対し情報の提供及び支援を行う。

エ 消防団は、施設・装備・資機材及び通常の活動体制を考慮し、災害現場においては、消防本部と連携し、その活動支援を行うなど団員に危険が及ばない範囲に限定して活動する。

オ 町長は、特に現場で活動する消防団員等に対し、必ず特殊標章等を交付し着用させる。

第3 生活関連等施設における災害への対処等

1 生活関連等施設の安全確保

(1) 生活関連等施設の状況の把握

町は、町対策本部を設置した場合においては、町内に所在する生活関連等施設の安全に関する情報、各施設における対応状況等の必要な情報を収集する。

(2) 消防機関による支援

消防機関は、生活関連等施設の管理者から支援の求めがあったときは、指導、助言、連絡体制の強化、資機材の提供、職員の派遣など、可能な限り必要な支援を行うこととされている（自ら必要があると認めるときも、同様とすることとされている。）。

(3) 町が管理する施設の安全の確保

町長は、町が管理する生活関連等施設について、当該施設の管理者としての立場から、安全確保のために必要な措置を行う。

この場合において、町長は、必要に応じ、県警察、消防機関その他の行政機関に対し、支援を求める。

また、このほか、生活関連等施設以外の町が管理する施設についても、生活関連等施設における対応を参考にして、可能な範囲で警備の強化等の措置を講ずる。

一部事務組合を構成して生活関連等施設を管理している場合、町は、他の構成市

町村及び当該一部事務組合と連携して、警備の強化等の措置を講じる。

2 危険物質等に係る武力攻撃災害の防止及び防除

(1) 危険物質等に関する措置

町長は、危険物質等に係る武力攻撃災害の発生を防止するため緊急の必要があると認めるときは、当該危険物質等に係る武力攻撃災害発生防止の発生を防止するため必要な措置を講じる。

なお、避難住民の運送などの措置において当該物質等が必要となる場合は、関係機関と町対策本部で所要の調整を行う。

(2) 警備の強化

町長は、危険物質等の取扱者に対し、必要があると認めるときは、警備の強化を求める。

第4 NBC（核・生物・化学兵器）攻撃による災害への対処等

1 NBC攻撃による災害への対処

町は、NBC攻撃による汚染が生じた場合の対処について、国による基本的な方針を踏まえた対応を行うことを基本としつつ、特に、対処の現場における初動的な応急措置を講ずる。

(1) 応急措置の実施

町長は、NBC攻撃が行われた場合においては、その被害の現場における状況に照らして、現場及びその影響を受けることが予想される地域の住民に対して、退避を指示し、又は警戒区域を設定する。

町は、保有する装備・資機材等により対応可能な範囲内で関係機関とともに、原因物質の特定、被災者の救助等の活動を行う。

(2) 国の方針に基づく措置の実施

町は、内閣総理大臣が、関係大臣を指揮して、汚染拡大防止のための措置を講ずる場合においては、内閣総理大臣の基本的な方針及びそれに基づく各省庁における活動内容について、県を通じて国から必要な情報を入手するとともに、当該方針に基づいて、所要の措置を講ずる。

(3) 関係機関との連携

町長は、NBC攻撃が行われた場合は、町対策本部において、消防機関、県警察、自衛隊、医療関係機関等から被害に関する情報や関係機関の有する専門的知見、対処能力等に関する情報を共有し、必要な対処を行う。

その際、必要により現地調整所を設置し（又は職員を参画させ）、現場における関係機関の活動調整の円滑化を図るとともに、町長は、現地調整所の職員から最新の情報についての報告を受けて、当該情報をもとに、県に対して必要な資機材や応援等の要請を行う。

(4) 汚染原因に応じた対応

町は、NBC攻撃のそれぞれの汚染原因に応じて、国及び県との連携の下、それぞれ次の点に留意して措置を講ずる。

ア 核攻撃等の場合

町は、核攻撃等による災害が発生した場合、国の対策本部による汚染範囲の特定を補助するため、汚染の範囲特定に資する被災情報を県に直ちに報告する。

また、措置に当たる要員に防護服を着用させるとともに、被ばく線量の管理を行いつつ、活動を実施させる。

イ 生物剤による攻撃の場合

町は、措置に当たる要員に防護服を着用させるとともに、関係機関が行う汚染の原因物質の特定等に資する情報収集などの活動を行う。

天然痘等の生物剤は、発症するまでの潜伏期間があるため、生物剤の散布が判明したとき既に被害が拡大している可能性があり、生物剤を用いた攻撃については、特に、総務課と保健課等は、生物剤を用いた攻撃の特殊性に留意しつつ、生物剤の散布等による攻撃の状況について、緊密な連絡を取り合い、厚生労働省を中心とした一元的情報収集、データ解析等サーベランス（疾病監視）による感染源及び汚染地域への作業に協力する。

ウ 化学剤による攻撃の場合

町は、措置に当たる要員に防護服を着用させるとともに、関係機関が行う原因物質の特定、汚染地域の範囲の特定、被災者の救助及び除染等に資する情報収集などの活動を行う。

(5) 町長の権限

町長は、知事より汚染の拡大を防止するため協力の要請があったときは、措置の実施に当たり、県警察等関係機関と調整しつつ、次の表に掲げる権限を行使する。また、同様の権限は、消防組合の管理者若しくは長にも与えられている。

	対象物件等	措置
1号	飲食物、衣類、寝具その他の物件	占有者に対し、以下を命ずる。 ・移動の制限 ・移動の禁止 ・廃棄
2号	生活の用に供する水	管理者に対し、以下を命ずる。 ・使用の制限又は禁止 ・給水の制限又は禁止
3号	死体	・移動の制限 ・移動の禁止
4号	飲食物、衣類、寝具その他の物件	・廃棄
5号	建物	・立入りの制限 ・立入りの禁止 ・封鎖
6号	場所	・交通の制限 ・交通の遮断

町長は、上記表中の第1号から第4号までに掲げる権限を行使するときは、当該措置の名あて人に対し、次の表に掲げる事項を通知する。ただし、差し迫った必要があるときは、当該措置を講じた後、相当の期間内に、同事項を当該措置の名あて人（上記表中の占有者、管理者等）に通知する。

上記表中第5号及び第6号に掲げる権限を行使するときは、適当な場所に次の表に掲げる事項を掲示する。ただし、差し迫った必要があるときは、その職員が現場で指示を行う。

1.	当該措置を講ずる旨
2.	当該措置を講ずる理由
3.	当該措置の対象となる物件、生活の用に供する水又は死体（上記表中第5号及び第6号に掲げる権限を行使する場合にあっては、当該措置の対象となる建物又は場所）
4.	当該措置を講ずる時期
5.	当該措置の内容

(6) 要員の安全の確保

町長は、NBC攻撃を受けた場合、武力攻撃災害の状況等の情報を現地調整所や県から積極的な収集に努め、当該情報を速やかに提供するなどにより、応急対策を講ずる要員の安全の確保に配慮する。

第8章 被災情報の収集及び報告

1 被災情報の収集及び報告

- (1) 町は、電話、町防災行政無線その他の通信手段により、武力攻撃災害が発生した日時及び場所又は地域、発生した武力攻撃災害の状況の概要、人的及び物的被害の状況等の被災情報について収集する。
- (2) 町は、情報収集に当たっては消防機関、県警察等との連絡を密にする。
- (3) 町は、被災情報の収集に当たっては、県及び消防庁に対し火災・災害等即報要領（昭和59年10月15日付け消防災第267号消防庁長官通知）に基づき、電子メール、FAX等により直ちに被災情報の第1報を報告する。
- (4) 町は、第1報を消防庁に報告した後も、随時被災情報の収集に努めるとともに、収集した情報についてあらかじめ定めた様式に従い、電子メール、FAX等により県が指定する時間に県に対し報告する。
なお、新たに重大な被害が発生した場合など、町長が必要と判断した場合には、直ちに、火災・災害等即報要領に基づき、県及び消防庁に報告する。

第9章 保健衛生の確保その他の措置

1 保健衛生の確保

町は、避難先地域における避難住民等についての状況等を把握し、その状況に応じて、地域防災計画に準じて、次に掲げる措置を実施する。

(1) 保健衛生対策

町は、避難先地域において、県と連携し医師等保健医療関係者による健康相談、指導等を実施する。

この場合において、高齢者、障害者その他特に配慮を要する者の心身双方の健康状態には特段の配慮を行う。

(2) 防疫対策

町は、避難住民等が生活環境の悪化、病原体に対する抵抗力の低下による感染症等の発生を防ぐため、県等と連携し感染症予防のための啓発、健康診断及び消毒等の措置を実施する。

(3) 食品衛生確保対策

町は、避難先地域における食中毒等の防止をするため、県と連携し、食品等の衛生確保のための措置を実施する。

(4) 飲料水衛生確保対策

ア 町は、避難先地域における感染症等の防止をするため、県と連携し、飲料水確保、飲料水の衛生確保のための措置及び飲料水に関して保健衛生上留意すべき事項等についての住民に対して情報提供を実施する。

イ 町は、地域防災計画の定めに準じて、水道水の供給体制を整備する。

ウ 町は、水道施設の被害状況の把握を行うとともに、供給能力が不足する、又は不足すると予想される場合については、県に対して水道用水の緊急応援にかかる要請を行う。

(5) 栄養指導対策

町は、避難先地域の住民の健康維持のため、栄養管理、栄養相談及び指導を県と連携し実施する。

2 廃棄物の処理

(1) 廃棄物処理の特例

ア 町は、環境大臣が指定する特例地域においては、県と連携し廃棄物の処理及び清掃に関する法律に基づく廃棄物処理業の許可を受けていない者に対して、必要に応じ、環境大臣が定める特例基準に定めるところにより、廃棄物の収集、運搬又は処分を業として行わせる。

イ 町は、アにより廃棄物の収集、運搬又は処分を業として行う者により特例基準に適合しない廃棄物の収集、運搬又は処分が行われたことが判明したときは、速やかにその者に対し、期限を定めて廃棄物の収集、運搬又は処分の方法の変更その他の必要な措置を講ずべきことを指示するなど、特例基準に従うよう指導する。

(2) 廃棄物処理対策

ア 町は、地域防災計画の定めに準じて、「震災廃棄物対策指針」（平成10年厚生省生活衛生局作成）等を参考としつつ、廃棄物処理体制を整備する。

イ 町は、廃棄物関連施設などの被害状況の把握を行うとともに、処理能力が不足する、又は不足すると予想される場合については、県に対して他の市町村との応援等にかかる要請を行う。

第10章 国民生活の安定に関する措置

1 生活関連物資等の価格安定

町は、武力攻撃事態等において、物価の安定を図り、国民生活との関連性が高い物資若しくは役務又は国民経済上重要な物資若しくは役務（以下「生活関連物資等」という。）の適切な供給を図るとともに、価格の高騰や買占め及び売惜しみを防止するために県等の関係機関が実施する措置に協力する。

2 避難住民等の生活安定等

(1) 被災児童生徒等に対する教育

町教育委員会は、県教育委員会と連携し、被災した児童生徒等に対する教育に支障が生じないようにするため、避難先での学習機会の確保、教科書の供給、授業料の減免、被災による生活困窮家庭の児童生徒に対する就学援助等を行うとともに、避難住民等が被災地に復帰する際の必要に応じた学校施設等の応急復旧等を関係機関と連携し、適切な措置を講ずる。

(2) 公的徴収金の減免等

町は、避難住民等の負担軽減のため、法律及び条例の定めるところにより、町税に関する申告、申請及び請求等の書類、納付又は納入に関する期間の延期並びに町税（延滞金を含む）の徴収猶予及び減免の措置を災害の状況に応じて実施する。

3 生活基盤等の確保

(1) 水の安定的な供給

水道事業者として町は、消毒その他衛生上の措置、被害状況に応じた送水停止等、武力攻撃事態等において水を安定的かつ適切に供給するために必要な措置を講ずる。

(2) 公共的施設の適切な管理

道路等の管理者として町は、当該公共的施設を適切に管理する。

第 1 1 章 特殊標章等の交付及び管理

【特殊標章等の意義】

千九百四十九年八月十二日のジュネーヴ諸条約の国際的な武力紛争の犠牲者の保護に関する追加議定書（第一追加議定書）において規定される国際的な特殊標章等は、国民保護措置に係る職務、業務又は協力（以下この章において「職務等」という。）を行う者及びこれらの者が行う職務等に使用される場所若しくは車両、船舶、航空機等（以下この章において「場所等」という。）を識別するために使用することができ、それらは、ジュネーヴ諸条約及び第一追加議定書の規定に従って保護される。

(1) 特殊標章等

ア 特殊標章

第一追加議定書第 6 6 条 3 に規定される国際的な特殊標章（オレンジ色地に青の正三角形）。

イ 身分証明書

第一追加議定書第 6 6 条 3 に規定される身分証明書（様式のひな型は下記のとおり）。

ウ 識別対象

国民保護措置に係る職務等を行う者、国民保護措置に係る協力等のために使用される場所等。

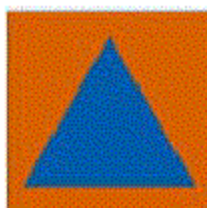

（オレンジ色地に
青の正三角形）

表面			裏面		
<p>（この証明書を交付等する許可権者の名を記載するための空白）</p> <p style="text-align: center;">身分証明書 IDENTITY CARD</p> <p style="text-align: center;">国民保護措置に係る職務等を行う者用 for civil defence personnel</p> <p>氏名/Name:</p> <p>生年月日/Date of birth:</p> <p>この証明書の所持者は、次の章條において、1949年8月12日のジュネーヴ諸条約及び1949年8月12日のジュネーヴ諸条約の国際的な武力紛争の犠牲者の保護に関する追加議定書（議定書1）によって保護される。 The holder of this card is protected by the Geneva Conventions of 12 August 1949, and relating to the Protection of Victims of International Armed Conflicts (Protocol I) in his capacity as</p> <p>交付等の年月日/Date of issue: 知所署名の日/Date of issue:</p> <p style="text-align: center;">許可権者の署名/Signature of issuing authority</p> <p>有効期限の満了日/Date of expiry:</p>			<p>身長/Height: 目の色/Eyes: 髪の色/Hair:</p> <p>その他の特徴又は情報/Other distinguishing marks or information:</p> <p>写真/Photo:</p> <p style="text-align: center;">所持者の写真 PHOTO OF HOLDER</p> <p>印/Stamp: 所持者の署名/Signature of holder:</p>		

（日本工業規格 A 7（横 74 ミリメートル、縦 105 ミリメートル））

（身分証明書のひな型）

(2) 特殊標章等の交付及び管理

町長は、「赤十字標章等及び特殊標章等に係る事務の運用に関するガイドライン（平成17年8月2日閣副安危第321号内閣官房副長官補（安全保障・危機管理担当）付内閣参事官（事態法制担当）通知」に基づき、具体的な交付要綱を作成した上で、それぞれ以下に示す職員等に対し、特殊標章等を交付及び使用させる。

ア 町長

- ・ 町の職員で国民保護措置に係る職務を行う者
- ・ 消防団長及び消防団員
- ・ 町長の委託により国民保護措置に係る業務を行う者
- ・ 町長が実施する国民保護措置の実施に必要な援助について協力をする者

(3) 特殊標章等に係る普及啓発

町は、国、県及びその他関係機関と協力しつつ、特殊標章等及び赤十字標章等の意義及びその使用に当たっての濫用防止について、教育や学習の場などの様々な機会を通じて啓発に努める。

第4編 復旧等

第1章 応急の復旧

1 基本的考え方

(1) 町が管理する施設及び設備の緊急点検等

町は、武力攻撃災害が発生した場合には、安全の確保をした上でその管理する施設及び設備の被害状況について緊急点検を実施するとともに、被害の拡大防止及び被災者の生活確保を最優先に応急の復旧を行う。

(2) 通信機器の応急の復旧

町は、武力攻撃災害の発生により、防災行政無線等関係機関との通信機器に被害が発生した場合には、予備機への切替等を行うとともに、保守要員により速やかな復旧措置を講ずる。また、復旧措置を講じてもなお障害がある場合は、他の通信手段により関係機関との連絡を行うものとし、直ちに総務省にその状況を連絡する。

(3) 県に対する支援要請

町は、応急の復旧のための措置を講ずるに当たり必要があると認める場合には、県に対し、それぞれ必要な人員や資機材の提供、技術的助言その他必要な措置に関し支援を求める。

2 公共的施設の応急の復旧

(1) 町は、武力攻撃災害が発生した場合には、町が管理するライフライン施設について、速やかに被害の状況を把握するとともに、被害の状況に応じて、応急の復旧のための措置を講ずる。

(2) 町は、武力攻撃災害が発生した場合には、その管理する道路等施設について、速やかに被害の状況を把握し、その状況を県に報告するとともに、被害の状況に応じて、障害物の除去その他避難住民の運送等の輸送の確保に必要な応急の復旧のための措置を講ずる。

第2章 武力攻撃災害の復旧

(1) 国における所要の法制の整備等

武力攻撃災害が発生したときは、国において財政上の措置その他本格的な復旧に向けた所要の法制が整備されるとともに、特に、大規模な武力攻撃災害が発生したときは、本格的な復旧に向けての国全体としての方向性について速やかに検討する

こととされており、町は、武力攻撃災害の復旧について、国が示す方針にしたがって県と連携して実施する。

(2) 町が管理する施設及び設備の復旧

町は、武力攻撃災害により町の管理する施設及び設備が被災した場合は、被災の状況、周辺地域の状況等を勘案しつつ迅速な復旧を行う。また、必要があると判断するときは、地域の実情等を勘案し、県と連携して、当面の復旧の方向を定める。

第3章 国民保護措置に要した費用の支弁等

1 国民保護措置に要した費用の支弁、国への負担金の請求

(1) 国に対する負担金の請求方法

町は、国民保護措置の実施に要した費用で町が支弁したものについては、国民保護法により原則として国が負担することとされていることから、別途国が定めるところにより、国に対し負担金の請求を行う。

(2) 関係書類の保管

町は、武力攻撃事態等において、国民保護措置の実施に要する費用の支出に当たっては、その支出額を証明する書類等を保管する。

2 損失補償及び損害補償

(1) 損失補償

町は、国民保護法に基づく土地等の一部使用等の行政処分を行った結果、通常生ずべき損失については、国民保護法施行令に定める手続等に従い、補償を行う。

(2) 損害補償

町は、国民保護措置の実施について援助を要請し、その要請を受けて協力をした者がそのために死傷したときは、国民保護法施行令に定める手続等に従い損害補償を行う。

3 総合調整及び指示に係る損失の補てん

町は、県の対策本部長が総合調整を行い、又は避難住民の誘導若しくは避難住民の運送に係る指示をした場合において、当該総合調整又は指示に基づく措置の実施に当たって損失を受けたときは、国民保護法施行令に定める手続に従い、県に対して損失の請求を行う。

ただし、町の責めに帰すべき事由により損失が生じたときは、この限りではない。

第5編 緊急処理事態への対処

1 緊急処理事態

町国民保護計画が対象として想定する緊急処理事態については、第1編第5章2に掲げるとおりである。

町は、緊急処理事態は、原則として、武力攻撃事態等におけるゲリラや特殊部隊による攻撃等と類似の事態が想定されるため、緊急処理事態対策本部の設置や緊急対処保護措置の実施などの緊急処理事態への対処については、警報の通知及び伝達を除き、原則として武力攻撃事態等への対処に準じて行う。

2 緊急処理事態における警報の通知及び伝達

緊急処理事態においては、国の対策本部長により、攻撃の被害又はその影響の及ぶ範囲を勘案して、警報の内容の通知・伝達の対象となる地域の範囲が決定されることを踏まえ、町は、緊急処理事態における警報については、その内容を通知及び伝達の対象となる地域を管轄する機関及び当該地域に所在する施設の管理者等に対し通知及び伝達を行う。

緊急処理事態における警報の内容の通知及び伝達については、上記によるほか、武力攻撃事態等における警報の内容の通知及び伝達に準じて、これを行う。

資料編

【避難実施要領のパターン作成に当たって（避難マニュアル）】

基本指針の記載（P 27、抜粋）

- 市（町村）は、関係機関（教育委員会など当該市（町村）の各執行機関、消防機関、県、県警察、海上保安部等、自衛隊等）と緊密な意見交換を行いつつ、消防庁が作成するマニュアルを参考に、複数の避難実施要領のパターンをあらかじめ作成しておくよう努めるものとする。（以下略）
- 市（町村）は、当該市（町村）の住民に対し、避難の指示があったときは、関係機関の意見を聴くとともに、国民保護計画や避難実施要領のパターン等に基づき、避難実施要領を策定するものとする。（以下略）

○ 避難実施要領について

市（町村）長は、避難の指示があったときは、避難実施要領を定めることとされており、避難実施要領は、避難誘導に際して、避難の実施に関する事項を住民に示すとともに、活動に当たる様々な関係機関が共通の認識のもとで避難を円滑に行えるようにするために策定するものであり、県計画に記載されている「市（町村）の計画作成の基準」の内容に沿った記載を行うことが基本である。ただし、緊急の場合には、時間的な余裕がないことから、事態の状況等を踏まえて、法定事項を箇条書きにするなど、避難実施要領を簡潔な内容のものとすることもありうる。

○ 避難実施要領のパターン作成について

市（町村）において、平素から避難実施要領のパターンを作成しておくよう努めることとされているのは、避難実施要領の記載内容や作成の手順について、一定の記載内容の相場観やノウハウを培っておくことに意味があるからである。

現実の攻撃の態様は、攻撃の規模や方法、発生場所、発生時間等により千差万別であり、平素から作成している避難実施要領のパターンがそのまま使えるものではない。平素からかかる作業を行っておくことにより、事態発生時に少しでも迅速に避難実施要領を作成できるようになる点に主眼がある。

このため、平素から、避難の指示を行う都道府県と、また、避難実施要領を策定した場合に意見を聴取することとなる関係機関と意見交換を行いつつ、市（町村）が、国民保護担当部署を中心として、関係部署の協力を得て、自らの発意と発想に基づき作成することが重要である。

かかる点を前提として、以下において、各種の攻撃の態様等を踏まえた避難実施要領の一例を示すものである。

弾道ミサイル攻撃の場合

- ① 弾道ミサイル攻撃においては、実際に弾道ミサイルが発射されたとの警報が発令されたときは、住民は屋内に避難することが基本である。
(実際に弾道ミサイルが発射されたとの警報が発令されたときは、できるだけ近傍のコンクリート造り等の堅ろうな施設や建築物の地階、地下街、地下駅舎等の地下施設に避難することとなる。)
- ② 以下の措置の流れを前提として、避難実施要領の内容は、あらかじめ出される避難措置の指示及び避難の指示に基づき、弾道ミサイルが発射された段階で迅速に個人が対応できるよう、その取るべき行動を周知することが主な内容となる。

(弾道ミサイル攻撃の場合の措置の流れ)

ア 対策本部長は、弾道ミサイルの発射が差し迫っているとの警報を発令、避難措置を指示

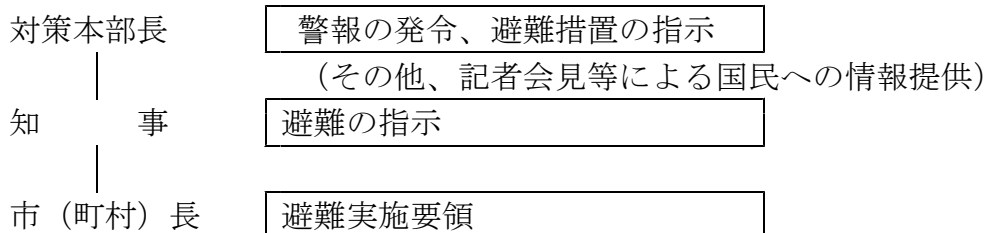

イ 実際に弾道ミサイルが発射されたときは、対策本部長がその都度警報を発令

※ 弾道ミサイル攻撃については、発射の兆候を事前に察知した場合でも、発射された段階で攻撃目標を特定することは極めて困難である。

このため、弾道ミサイル攻撃の主体(国又は国に準ずる者)の意図等により攻撃目標は変化するとともに、その保有する弾道ミサイルの精度により、実際の着弾地点は変わってくる。その意味では、すべての市(町村)に着弾の可能性があり得るものとして、対応を考える必要がある。

避難実施要領 (一例)

〇〇市(町村)長
〇月〇日〇時現在

1 事態の状況、避難の必要性

対策本部長は、弾道ミサイルの発射が差し迫っているとの警報を発令し、避難措置の指示を行った・・・

このため、実際に弾道ミサイルが発射されたときに住民が迅速に対応できるよう、住民に対して、以後、警報の発令に関する情報に注意するとともにその場合に住民がとるべき行動について周知する。

- (※) 弾道ミサイル攻撃への対応は、政府における記者会見等による情報提供と並行して、住民に対して、より入念な説明を行うことが必要（過去に経験のない事案では、「正常化の偏見」（p 23参照）が存在する。）。
- (※) 津波警報発令時には、住民が高台に避難することと同じように、実際に弾道ミサイルが発射されたとの警報が発令されたときは、屋内に避難するというイメージが住民に定着していることが重要。

2 避難誘導の方法

・実際に弾道ミサイルが発射されたときは、対策本部長からその都度警報の発令が行われることから、担当職員は、当該市（町村）の区域が着弾予測地域に含まれる場合においては、防災行政無線のサイレンを最大音量で鳴らし、住民に警報の発令を周知させること。

- (※) 防災行政無線のサイレン音については、内閣官房サイトで視聴が可能であり、訓練等を通じて、この音を定着させる努力が求められる。
- (※) 現在調査を行っている全国瞬時警報システム（J-alert）が配備された場合には、国において、各市（町村）の防災行政無線のサイレンを自動起動することが可能となる。

・実際に弾道ミサイルが発射されたとの警報が発令されたときは、住民が近傍の屋内に避難できるように、あらかじめ個人の人々のとるべき対応を周知徹底する（その際、コンクリートの堅ろうな建物への避難が望ましいが、建物の中央部に避難するとともに、エアコンや換気扇を停止して、必要によりテープで目張りを行い、外気によりできるだけ遮断される状態になるように周知する。）。

・車両内に在る者に対しては、実際に弾道ミサイルが発射されたとの警報が発令されたときは、車両を道路外の場所（やむを得ず道路に置いて避難するときは、道路の左側端に沿って駐車する等緊急通行車両の通行の妨げにならない方法）に止めるよう周知する。

・外出先においては、可能な限り、大規模集客施設や地下街等の屋内に避難するが、余裕がない場合は、何らかの遮蔽物の物陰に留まる（その際、ガラス張りの建築物の下は避ける。）とともに、周辺で着弾音を聞いた場合は、当該現場から離れるよう周知すること。

・住民に対しては、屋内避難時に備えて、最低限の食料や飲料水、懐中電灯、ラジオ、身分証明書及び支給品（あれば）を用意しておくよう周知する。また、防災行政無線やテレビ、ラジオなどを通じて伝えられる情報に注意するよう周知する。

- (※) このほか、イスラエルでは、子供の不安解消のため玩具類を携行するよう推奨。

・住民が近所で弾道ミサイルの着弾音と考えられる不審な音を聞いた場合には、できるだけ市（町村）、消防機関、県警察又は海上保安部等に連絡するよう周知すること。

・弾道ミサイルの着弾地点の周辺には、一般の住民は、興味本位で近づかないように周知すること。

- (※) 着弾後の状況を踏まえた避難の指示が行われるまで、着弾があった現場からは、一般の住民は、離れるよう周知する。

3 その他の留意点

・特に、自力での歩行が困難な者においては、迅速な屋内避難が行えるよう、外出先における対応について、各人で問題意識を持ってもらえるよう、災害時要援護者の「避難支援プラン」を活用してあらかじめ説明を行っておくこと。

・住民以外の滞在者についても、屋内へ避難することができるよう、所管の部局から、大規模集客施設や店舗等に対して、協力をお願いすること。

(※) 例えば、デパートでは、貴金属売場のあるフロアではなく、地下の食品売場に誘導するように協力を求めるといった方法も考えられる。

4 職員の配置等

職員の体制及び配置については、別に定める。

ゲリラ・特殊部隊による攻撃の場合

① ゲリラ・特殊部隊による攻撃においても、対策本部長による避難措置の指示、知事による避難の指示を踏まえて、避難実施要領を策定し、迅速に避難を実施することが基本である。

なお、急襲的な攻撃に際しては、避難措置の指示を待たずに、退避の指示、警戒区域の設定等を行う必要が生じるが、その際にも、事後的に避難措置の指示が出されることが基本である。

② その際、ゲリラ・特殊部隊による攻撃からの避難は、多くの場合は、攻撃への排除活動と並行して行われることが多いことから、警報の内容等とともに、現場における自衛隊、海上保安部等及び県警察からの情報や助言等を踏まえて、最終的には、住民を要避難地域の外に避難させることとなる。その際、武力攻撃がまさに行われており、住民に危害が及ぶおそれがある地域については、攻撃当初は、一時的に屋内に避難させ、移動の安全が確保された後、適当な避難先に移動させることが必要となる。

③ 以上から、避難実施要領の策定に当たっては、各執行機関、消防機関、県、県警察、海上保安部等、自衛隊等の関係機関の意見を聴き、それらの機関からの情報や助言を踏まえて、避難の方法を策定することが必要であり、また、事態の変化等に機敏に対応するため、現場における関係機関の情報を共有し、関係機関からの助言に基づく、的確な措置を実施できるよう、現地調整所に派遣している市（町村）職員（消防職員含む）から必要な情報を入手し、避難実施要領の弾力的な運用を行うこととする。

(避難に比較的余裕がある場合の対応)

「一時避難場所までの移動」～「一時避難場所からのバス等の運送手段を用いた移動」、といった手順が一般には考えられる。

(昼間の都市部において突発的に事案が発生した場合の対応)

当初の段階では、個々人がその判断により危険回避のための行動を取るとともに、県警察、消防機関、海上保安部等、自衛隊等からの情報や助言に基づき、各地域における屋内避難や移動による避難を決定することとなる。

特にこの場合、初動時には、住民や滞在者の自主的な避難に頼らざるを得ないことから、平素から、住民が緊急時にいかに対応すべきかについて問題意識を持ってもらうことが必要である。

※ ゲリラ・特殊部隊による攻撃については、相手の攻撃の意図や目的により、攻撃の態様も様々であるが、少人数のグループにより行われるため、使用可能な武器も限定され、被害の範囲も一般的には、狭い範囲に限定される。

特に、最小限の攻撃で、最大の心理的又は物理的効果を生じさせることが考えられることから、都市部の政治経済の中核、原子力関連施設、危険物質等の取扱所などは、攻撃の可能性が一般に高く、注意が必要である。

(比較的時間的な余裕がある場合)

避難実施要領 (一例)

〇〇市(町村)長
〇月〇日〇時現在

1 事態の状況、避難の必要性

対策本部長は、〇〇において武装した潜水艦が座礁し、逃走した武装工作員による攻撃の可能性あることを踏まえ、警報を発令し、〇〇市〇〇地区を要避難地域とする避難措置の指示を行った・・・。

(対処基本方針、警報、避難措置の指示の内容等を踏まえて記載。)

知事は、別添の避難の指示を行った(避難の指示を添付)。

(※) 具体的な被害が発生しているとの報告がない段階での避難を行うこともある。

2 避難誘導の方法

(1) 避難誘導の全般的方針

〇〇市(町村)は、A・B・C地区住民約500名を本日15:00を目途に各地区の一時避難施設であるA・B・C公民館に集合させた後、本日15:30以降、市車両及び民間大型バスにより、〇〇市・〇〇小学校へ避難させる。

この際、公民館までの避難は徒歩によるものとし、自家用車の使用は、避難に介護を必要とする者とその介護者に限定するものとする。

避難誘導の方法については、各現場における県警察、海上保安部等、自衛隊からの情報や助言により適宜修正を行うものとする。このほか、事態の状況が大幅に変更し、避難措置の指示及び避難の指示の内容が変更された場合には、当該避難実施要領についても併せて修正する。

(※) 少しでも時間的な余裕がある場合における避難は、一時避難場所に徒歩により集まり、当該一時避難場所からバス等で移動することが基本的な対応として考えられる。

(※) 自家用車の使用については、地域の特性を踏まえて、県警察とあらかじめ調整しておくことが重要である。

(※) 原子力事業所周辺における避難については、原子力災害が発生するおそれがある場合には、住民に対し、屋内避難を指示するとともに、被害が及ぶおそれがある地域に対して、他の地域への避難の準備又は避難を行わせる。この場合において、地理的条件や交通事情を勘案し、県警察の意見を聴いた上で、自家用車を交通手段として示すことができる。

(2) 市(町村)の体制、職員派遣

ア 市(町村)対策本部の設置

国からの指定を受けて、市(町村)長を長とする市(町村)対策本部を設置する。

イ 市職員の現地派遣

市職員各2名を、A・B・C公民館、避難先の〇〇市・〇〇小学校に派遣する。また、政府の現地対策本部が設置された場合には、連絡のため職員を派遣する。

ウ 避難経路における職員の配置

避難経路の要所において、連絡所を設置し、職員を配置して各種の問い合わせへの対応、

連絡調整を行う。また、関係機関の協力を得て、行政機関の保有する車両や案内板を配備する。連絡所においては、救護班等を設置して、軽傷者や気分が悪くなった者への対応、給水等を行う（配置については別途添付）。

また、各地区における避難の開始や終了等の状況の連絡を本部との間で行う。

エ 現地調整所の設置等

現場における事態の状況の変化に迅速に対応できるよう、関係機関の情報を共有し、現場における判断を迅速に行えるよう現地調整所を設ける。現地調整所に派遣している市（町村）職員（消防職員含む。）から必要な情報を入手し、避難実施要領の弾力的な運用を行うこととする。

また、定時又は随時に会合を開き、関係機関の活動内容の調整及び確認を行う。

(※) 事態の変化に迅速に対応できるよう、関係機関（県、消防機関、県警察、海上保安部等、自衛隊等）からの情報の共有や活動調整を行うために、現地調整所を設置し、又は職員を現地調整所に派遣する。また、政府の現地対策本部が設置された場合には、当該本部に連絡のため職員を派遣し、最新の状況を手入手して、避難実施要領に反映させる。

(※) 避難経路の要所要所においては、関係機関の協力を得て、行政機関の保有する車両等を配置して、避難住民に安心感を与えることも重要である。

(3) 輸送手段

ア 避難住民数、一時避難施設、輸送力の配分

(ア) A地区

約200名、A公民館、市保有車両×4 ○○バス2台

(イ) B地区

約200名、B公民館、○○バス×大型バス4台

(ウ) C地区

約100名、C公民館、○○バス×大型バス2台

(エ) その他

イ 輸送開始時期・場所

○○日15:30、A・B・C公民館

ウ 避難経路

国道○○号（予備として県道○○号及び○○号を使用）

(※) バスや電車等の輸送手段の確保については、基本的には、県が行う。

(※) 避難経路については、交通規制を行う県警察の意見を十分に聴いて決める。

(※) 夜間では、暗闇の中における視界の低下により人々の不安も一層高まる傾向にあることから、避難誘導員が、避難経路の要所要所において、夜間照明（投光器具、車のヘッドライト等）を配備し、住民の不安をなくさせる。

(※) 冬期では、避難時における住民の衣類への注意を促すことや避難時の健康対策及び積雪時の移動時間を考慮した避難計画の時間配分に留意する。

(4) 避難実施要領の住民への伝達

ア 担当職員は、防災行政無線を用いて、対象地域の住民全般に避難実施要領の内容を伝達する。その際、市（町村）広報車や消防車両等あらゆる手段を活用する。

イ 上記と並行し、担当職員は、避難実施要領について、A・B・C地区の自治会長、自主防災組織の長、当該区域を管轄する消防団長、警察署長等にFAX等により、住民への伝達を依頼する。

ウ 担当職員は、災害時要援護者等の事前登録者、避難支援者、社会福祉協議会、民生委員、介護保険制度関係者、障害者団体等へ避難実施要領の内容の伝達を行う。

エ 担当職員は、近隣住人が相互に声を掛け合うように呼びかける。

オ 担当職員は、報道関係者に対し、避難実施要領の内容を提供する。

カ 災害時要援護者については、一般の住民より避難に時間を要することから、避難支援プラ

ンを活用して、特に迅速な伝達を心がける。

キ 外国人に対しては、国際交流協会等の能力を活用し、語学に堪能な誘導員を窓口として配置する。

(※) 都心部においては、地域の社会的連帯が希薄な場合は、防災行政無線、テレビなどの手段に頼らざるを得ない反面、少しでも隣人同士が相互に声を掛け合うことを呼びかけることが重要である。

(※) 外国人については、各国の大使館・領事館による自国民の保護のための対応と並行して行うこととなる。

(5) 一時避難場所への移動

ア 一時避難場所への住民の避難は、健常者については、徒歩により行うこととする。自家用車については、健常者は、使用しないよう周知する。

イ 消防機関は、自治会・自主防災組織等の協力を得て住民の誘導を行う。

ウ 自力避難困難者の避難

市(町村)は、自力避難困難者の避難を適切に行えるよう「災害時要援護者支援班」を設置し、「避難支援プラン」に沿って、次の対応を行う。

a ○○病院の入院患者5名は、○○病院の車両又は救急車を利用して避難を実施する。

b △△老人福祉施設入居者25名の避難は、市社会福祉協議会が対応する。

c その他、介護を必要とする者の避難は、自家用車等を使用できることとする。

(※) 防災・福祉関係部局を中心とした横断的な組織として「災害時要援護者支援班」を設置して、特に注意した対応を念頭に置く。

(6) 避難誘導の終了

ア 市(町村)職員及び消防職団員は、住民の協力を得て、戸別訪問により残留者の有無を確認する。残留者については、特別な理由がない限り、避難を行うよう説得を行う。

イ 避難誘導は、17:30までに終了するよう活動を行う。

(※) 「正常化の偏見」(p 23 参照)を考慮すると、自然災害時以上に残留者への対応が必要になる可能性が高く、必要な誘導員を確保するとともに、把握している情報をもとに丁寧な状況説明を行うこと等により、残留者の説得を行わなければならない。

(7) 誘導に際しての留意点や職員の心得

市(町村)の職員及び消防職団員は、誘導に当たっては、以下の点に留意すること。

- ・ 住民は、恐怖心や不安感の中で避難を行うこととなるため、職員は、冷静沈着に、毅然たる態度を保つこと。
- ・ 市(町村)の誘導員は、防災活動服や腕章等により、誘導員であることの立場や役割を明確にし、その活動に理解を求めること。
- ・ 誘導員は、混乱が予測される場合には、それに先立ち迅速な情報提供とパニックによる危険性を警告し、冷静かつ秩序正しい行動を呼びかけること。
- ・ 学校や事業所においては、原則として、避難先まで集団でまとまって行動するように呼びかける。

(※) 職員による避難誘導の活動に対する理解を得るためには、特に、都市部等の人的関係が希薄な地域においては、防災服、腕章、旗、特殊標章などを必ず携行させることが重要である。

(8) 住民に周知する留意事項

- ア 住民に対しては、近隣の住民に声をかけあうなど、相互に助け合って避難を行うよう促す。
- イ 消防団、自主防災組織、自治会などの地域のリーダーに対しては、毅然とした態度で誘導を行うようお願いし、混乱の防止に努める。
- ウ 住民の携行品は、貴重品や最小限の着替えや日用品とし、円滑な行動に支障をきたさないように住民に促す。
- エ 留守宅の戸締まり、金銭・貴重品、パスポートや運転免許証等の身分証明書、非常持ち出し品を携行するよう住民に促す。
- オ 服装や携行品等から不審者と判断される場合には、市（町村）長、消防吏員、警察官又は海上保安官に通報するよう促す。

（9）安全の確保

誘導を行う市（町村）の職員に対しては、二次被害が生じないように、国の現地対策本部や県からの情報、市（町村）対策本部において集約した全ての最新の情報を提供する。必要により、現地調整所を設けて、関係機関の現場での情報共有・活動調整を行う。

事態が沈静化していない地域やNBC等により汚染された地域は、専門的な装備等を有する他の機関に要請する。

誘導を行う市（町村）の職員に対して、特殊標章及び身分証明書を交付し、必ず携帯させる。

（※）国からの警報等による情報のほか、現地調整所において現場の情報を集約して、事態の変化に迅速に対応できるようにすることが重要である。

（※）特殊標章及び身分証明書は、武力攻撃事態等における使用に限られるが、国際法上、国民保護措置に係る職務等を行う者が保護されるために重要である。

3 各部の役割 別に示す。

4 連絡・調整先

- ア バスの運行は、県〇〇課及び県警察と調整して行う。
- イ バス運転手、現地派遣の県職員及び〇〇市職員との連絡要領は、別に示す。
- ウ 状況が変化した場合は、別に定める緊急連絡網により連絡する。
- エ 対策本部設置場所：〇〇市役所
- オ 現地調整所設置場所：〇〇

5 避難住民の受入・救援活動の支援

避難先は、〇〇市〇〇小学校及び〇〇公民館とする。当該施設に対して、職員を派遣して、避難住民の登録や安否確認を行うとともに、食料、飲料水等の支給を行う。その際、県及び〇〇市（町村）の支援を受ける。

避難実施要領 (一例)

〇〇市(町村)長
〇月〇日〇時現在

(1) 事態の状況

〇〇日〇時〇分に〇〇地区で発生した攻撃は、武装工作員の抵抗等により、引き続き、〇〇地域で戦闘が継続している状況にある(〇〇日〇時現在)。

(2) 避難誘導の全般的方針

〇〇地区に所在する者に対しては、最終的に、当該地区から早急に避難できるよう、警報の内容や事態の状況等について、防災行政無線等により即座に伝達する。

武装工作員の行動に関する情報について正確な情報が入手できない場合で、外で移動するよりも屋内に留まる方が不要の攻撃に巻き込まれるおそれが少ないと判断されるときは、屋内に一時的に避難させる。

武装工作員による攻撃が、当該地域において一時又は最終的に収束した場合には、県警察、海上保安部等及び自衛隊と連絡調整の上、速やかに域外に避難させる。その際、国からの警報等以外にも、戦闘地域周辺で活動する現場の警察官、海上保安官及び自衛官からの情報をもとに、屋内退避又は移動による避難をさせることがある。

新たな爆発等の具体的な攻撃に関する情報が国から出された場合には、別途、その内容を伝達する。

(※) ゲリラ・特殊部隊等による攻撃に伴う避難は、攻撃への排除活動と並行して行われることが多いことから、警報の内容等とともに、現場における県警察、海上保安部等、自衛隊からの情報や助言等を踏まえて、最終的には、住民を攻撃の区域外に避難させる。

(※) 戦闘が行われる地域に所在する住民については、事態の状況が沈静化するまで、一時的に屋内に避難させ、局地的な事態の沈静化の状況を踏まえて、順次避難させる。

(※) 屋内避難は、①NBC攻撃と判断されるような場合において、住民が何ら防護手段なく移動するよりも、屋内の外気から接触が少ない場所に留まる方がより危険性が少ないと考えられるとき、②敵のゲリラや特殊部隊が隠密に行動し、その行動の実態等についての情報がない場合において、屋外で移動するよりも屋内に留まる方が不要の攻撃に巻き込まれるおそれが少ないと考えられるときに行う。

(3) 避難の方法(状況の変化とともに、逐次修正)

〇〇時現在

〇〇地区については、〇〇道路を避難経路として、健常者は徒歩により避難する。

自力歩行困難者は、・・・・

〇〇地区については、事態が沈静化するまで、当面の間、屋内避難を継続する。

(※) 避難の方法については、警報の内容等以外にも、現場で活動する県警察、海上保安部等及び自衛隊の意見を聴いた上で決定することが必要である。

(※) 現地調整所で、県警察、海上保安部等、自衛隊等の情報を集約して、最新の事態に応じた避難方法を決定する。

(4) 死傷者への対応

住民に死亡・負傷者が発生した場合には、〇〇地点の救護所、〇〇病院に誘導し、又は搬

送する。NBC攻撃による死傷の場合には、〇〇地点の救護所及び〇〇病院に誘導し、又は搬送する。この場合は、防護用の資機材を有する専門的な職員に、汚染地域からの誘導又は搬送を要請する。

また、県や医療機関によるDMATが編成される場合は、その連携を確保する。

(※) DMAT (Disaster Medical Assistance Team:災害派遣医療チーム) は、医療機関との連携により、緊急医療活動を行う。

(5) 安全の確保

誘導を行う市(町村)の職員に対しては、二次被害を生じさせることがないよう、現地対策本部等、県からの情報、市(町村)対策本部において集約した全ての最新の情報を提供する。

事態が沈静化していない地域やNBC等により汚染された地域は、専門的な装備を有する他機関に要請する。

誘導を行う市(町村)の職員に対して、特殊標章及び身分証明書を交付し、必ず携帯させる。

(都市部における化学剤を用いた攻撃の場合)

避難実施要領 (一例)

〇〇市(町村)長
〇月〇日〇時現在

1 事態の状況、避難の必要性

対策本部長は、〇〇地域における爆発について、化学剤(〇〇剤と推定される。)を用いた可能性が高いとして、警報を発令し、爆発地区周辺の〇〇市〇〇1丁目及び2丁目の地域及びその風下となる地域(〇〇1丁目～5丁目)を要避難地域として、屋内へ避難するよう避難措置の指示を行った・・・。

知事は、別添の避難の指示を行った(避難の指示を添付)。

2 避難誘導の方法

(1) 避難誘導の全般的方針

〇〇市(町村)は、要避難地域の住民約2000名について、特に、爆発が発生した地区周辺の地域については、直ちに現場から離れるとともに、周辺や風下先となる〇〇1丁目～5丁目の住民は、屋内への避難を行うよう伝達する。

当該エリア内の住民に対しては、防災行政無線により避難の方法を呼びかけるとともに、NBC防護機器を有する消防機関に伝達をさせる。また、防護機器を有する県警察、海上保安庁、国民保護措置の実施を命ぜられた自衛隊の部隊等による屋内への避難住民の誘導を要請する。

(※) 化学剤は、地形・気象等の影響を受けて、風下方向に拡散し、空気より重いサリン等の神経剤は下をほうのように広がる性質がある。このため、外気からの密閉性の高い部屋や風上の高台に避難させることとなる。

(2) 市(町村)における体制、職員派遣

ア 市(町村)対策本部の設置
指定を受けて、市(町村)長を長とする市(町村)対策本部を設置する。

イ 市職員の現地派遣
市職員4名を、爆発が発生した地区周辺に派遣し、現地での調整に当たらせる。また、現地で活動する県警察、消防機関、海上保安部等、自衛隊等と共に現地調整所を立ち上げ、情報共有及び連絡調整に当たらせる。

ウ 現地対策本部との調整
政府の現地対策本部が設置された場合には、連絡のため職員を派遣して、活動調整や情報収集に当たらせる。

(※) NBC攻撃の場合には、内閣総理大臣が関係大臣を指揮して、措置の実施に当たることから、政府の各機関との連絡を取り合って活動することが必要である。現地対策本部との緊密な連絡体制を確保することは職員の活動上の安全に寄与することとなる。

(3) 避難実施要領の住民への伝達

ア 担当職員は、防災行政無線を用いて、対象地域の住民全般に避難実施要領の内容を伝達する。その際、防護機能を有する消防車両等あらゆる手段を活用する。

イ 上記と並行し、担当職員は、避難実施要領について、要避難地域に所在する自治会長、自主防災組織のリーダー、当該区域を管轄する消防団長、警察署長等にFAX等により、住民への電話等による伝達を依頼する。

ウ 担当職員は、災害時要援護者等の事前登録者、避難支援者、社会福祉協議会、民生委員、

介護保険関係者、障害者団体等への伝達を行う。
エ 担当職員は、報道関係者に対し、避難実施要領の内容を提供する。

(※) 防護衣を着用せずに、移動して伝達することは危険を伴うことから、伝達は、防災行政無線や電話に限られる。

(4) 避難所の開設等

ア ○○公民館を臨時避難所として開設し、関係機関及び要避難地域所在の住民に伝達する。また、県と調整して、当該避難所における、専門医やDMAT（災害派遣医療チーム）等による医療救護活動の調整を行う。
イ 市（町村）は、被災者の把握を行い、その状況に応じて、避難所におけるNBCへの対応能力を有する医療班の派遣調整を行う。また、専門医や医薬品の確保のため、県、医療機関と調整を行う。
ウ 避難所における重度の患者等を搬送するための輸送手段の調整を行うとともに、受入先となる医療機関について、県と調整し、災害医療機関ネットワークを活用して、専門医療機関における受入れの調整を行う。

(※) 避難所における活動は、救援に関する県との役割分担を踏まえて行う。

(5) 誘導に際しての留意点や職員の心得

ア 職員は、冷静沈着に、毅然たる態度を保つこと。
イ 防災活動服や腕章等により、誘導員であることの立場や役割を明確にし、その活動に理解を求めること。
ウ 誘導員は、迅速な情報提供を行うことにより混乱を防止するとともに、冷静かつ秩序正しい行動を呼びかけること。

(6) 住民に周知する留意事項

ア 住民に対しては、屋内では、窓を閉めて、目張りにより室内を密閉するとともに、できるだけ窓のない中央の部屋に移動するよう促す。また、2階建て以上の建物では、なるべく上の階に移動するよう促す。
イ 外から屋内に戻った場合は、汚染された衣服等をビニール袋に入れ密閉するとともに、手、顔及び体を水と石けんでよく洗うよう促す。
ウ 防災行政無線、テレビ・ラジオなどによる情報の入手に努めるよう促す。

(※) NBCによる汚染の状況が目に見えないような事象においては、一般の国民には危険が迫っていることが目に見えないことから、行政による速やかな情報提供を常に考える必要がある。

(7) 安全の確保

市（町村）の職員において、二次被害を生じさせることがないように、国の現地対策本部、現地調整所等からの情報を市（町村）対策本部に集約して、各職員に対して最新の汚染状況等の情報を提供する。
特に、化学剤の汚染がひどい場所においては、専門的な装備等を有する他の機関に被災者の搬送等を要請する。

3 各部の役割別に示す。

4 連絡・調整先

- ア 対策本部設置場所：〇〇市役所
- イ 現地調整所設置場所：〇〇

避難実施要領（一例）

〇〇市（町村）長
〇月〇日〇時現在

1 事態の状況、避難の必要性

対策本部長は、〇〇付近において、国籍不明の潜水艦から上陸し、逃走した武装作業員による〇〇原子力発電所への攻撃の可能性があることを踏まえ、警報を発令し、〇〇市〇〇地区を要避難地域とする避難措置の指示を行った・・・。

（対処基本方針、警報、避難措置の指示の内容等を踏まえて記載。）

知事は、別添の避難の指示を行った（避難の指示を添付）。

関係機関においては、次の対応を講じているところである。

- ・ 武力攻撃原子力災害の発生に備えて、オフサイトセンターに関係機関の職員が参集。
- ・ 原子力事業所では、県警察及び海上保安部等の協力を得て警備を強化するとともに、緊急時に原子炉の運転停止等の措置を迅速に行えるよう態勢を強化。
- ・ 原子力事業所の周辺地域については、県公安委員会及び海上保安部長等により立入制限区域の指定。

（※）原子力事業所に対する攻撃については、武装作業員の上陸地域から事業所までの活動に伴う避難とともに、武力攻撃原子力災害の万が一の発生に備えた避難を考える必要がある。その際、原子力事業所からの放射能漏れ等のおそれに対する住民の不安を可能な限り払拭できるよう、現在、講じている措置等についても情報提供を行うことが必要である。

（※）武力攻撃原子力災害の特性にかんがみ、原子力事業所に具体的な被害が発生していない段階においても、対策本部長の指示に基づき、予備的に避難を行うことも必要である。

（※）武力攻撃原子力災害への避難については、基本指針において次のとおり整理。

- ① 武力攻撃原子力災害が発生するおそれがある場合は、対策本部長は、屋内避難を指示するとともに、被害が及ぶおそれがある地域に対して、他の地域への避難の準備又は避難を行わせるものとする。
- ② 武力攻撃原子力災害が発生した場合には、原則として、対策本部長は、コンクリート屋内等への屋内避難を指示するものとする。また、事態の推移に応じて、放射性物質等の長期間放出が予想され、他の地域への避難によらなければ相当な被ばくを避け得ない場合等には、当該避難を指示するものとする。

2 避難誘導の方法

（1）避難誘導の全般的方針

武装作業員の上陸地点の周辺地域〇km、また、〇〇原子力発電所までのA地域の住民については、武装作業員との遭遇の危険が高いことから、別途、指示がある場合を除き、屋内に避難する。

また、B、C地域の住民約500名を本日10:00を目途に各地区の一時避難施設であるB・C公民館に集合させた後、本日10:30以降、市車両及び民間大型バスにより、〇〇市・〇〇小学校へ避難させる。

この際、公民館までの避難は徒歩によるものとし、自家用車の使用は、避難に介護を必要とする者とその介護者に限定するものとする。

これ以外の要避難地域の住民については、別途指示があるまで、屋内への避難を行うとともに、移動による避難の準備を踏まえて、避難を行う。

避難誘導の方法については、各現場において、県警察、海上保安部等及び自衛隊からの情報や助言により、適宜修正を行うものとする。このほか、事態の状況が大幅に変更し、避難措置の指示及び避難の指示の内容が変更された場合には、当該避難実施要領についても修正する。

（※）武装作業員による攻撃からの避難については、当初は、その活動の実態が不明な状況も多い

ことから、突発的な攻撃に巻き込まれることがないように、別途連絡があるまで、屋内に避難することを基本とする。

(※) 市町村は、自衛隊、海上保安部等及び県警察から情報を収集し、局地的にも一定の地域の安全が確保された場合に、必要があると認めるときには、その支援を受けて、当該地域の住民を避難させる。このため、現地における事態の状況を捉えた活動を行えるよう、現地調整所等において、情報共有及び活動調整を十分に行う。特に、銃器類による防護手段を有しない職員の現場における活動は、十分な安全が確保された状況下で行う。

(2) 市（町村）の体制、職員派遣

ア 市（町村）対策本部の設置

市（町村）長を長とする市（町村）対策本部を設置する。

イ 市職員の現地派遣

市職員各2名を、B・C公民館、避難先の〇〇市・〇〇小学校に派遣する。またオフサイトセンターに連絡のため職員を派遣する。

ウ 避難経路における職員の配置

避難経路の要所において、連絡所を設置し、職員を配置して各種の問い合わせへの対応、連絡調整を行う。連絡所においては、救護班等を設置して、軽傷者や気分を悪くした者への対応、給水等を行う（配置については別途添付）。

また、各地区における避難の開始や終了等の状況の連絡を本部との間で行う。

エ 現地調整所の設置等

現場における事態の状況の変化に迅速に対応できるよう、関係機関の情報を共有し、現場における判断を迅速に行えるよう現地調整所を設ける。

また、定時又は随時に会合を開き、関係機関の活動内容の調整及び確認を行う。

(※) 事態の変化に迅速に対応できるよう、関係機関（県、消防機関、県警察、海上保安部等、自衛隊等）からの情報の共有や活動調整を行うために、現地調整所を設置し、又は職員を現地調整所に派遣する。

(※) オフサイトセンターには、職員を派遣して、放射能漏れ等が発生した場合の緊急的な対応を行えるように、関係機関との調整を行う。

(3) 輸送手段

(略)

(4) 避難実施要領の住民への伝達

ア 担当職員は、防災行政無線を用いて、対象地域の住民全般に避難実施要領の内容を伝達する。その際、市（町村）広報車や消防車両等あらゆる手段を活用する。

イ 上記と並行し、担当職員は、避難実施要領について、A・B・C地区の自治会長、自主防災組織のリーダー及び当該区域を管轄する消防団長、警察署長等にFAX等により、住民への伝達を依頼する。

ウ 担当職員は、災害時要援護者等の事前登録者、避難支援者、社会福祉協議会、民生委員、介護保険制度関係者、障害者団体等への伝達を行う。

エ 担当職員は、近隣住民が相互に声を掛け合うように呼びかける。

オ 担当職員は、報道関係者に対し、避難実施要領の内容を提供する。

カ 災害時要援護者については、一般の住民より避難に時間を要することから、避難支援プランを活用して、特に迅速な伝達を心がける。

キ 武装工作員が活動している地域については、防災行政無線によるほか、職員の安全が確保されている場合を除き、現場で活動する自衛隊、海上保安部等及び県警察に伝達を要請する。

(5) 一時避難場所への移動

(略)

(6) 避難の完了

(略)

(7) 誘導に際しての留意点や職員の心得

(略)

(8) 住民に周知する留意事項

(略)

対策本部長又は都道府県知事による安定ヨウ素剤の服用の指示があった場合の対応について、必要な情報を入手しておく。

(9) 安全の確保

(略)

3 各部の役割
別に示す。

4 連絡・調整先

(略)

5 避難住民の受入・救援活動の支援

(略)

(石油コンビナートに対する破壊攻撃の場合)

避難実施要領 (一例)

〇〇市(町村)長
〇月〇日〇時現在

1 事態の状況、避難の必要性

武装工作員が侵入したとの情報がある〇〇石油コンビナートについては、当該施設に対する攻撃が行われた場合には、当該施設から有毒ガスの漏洩拡散や爆発のおそれがあるため、対策本部長は、警報を発令し、爆発が発生した地区周辺の〇〇市〇〇1丁目の地域及びその風下となる地域(〇〇2丁目～6丁目)を要避難地域とする避難措置の指示を行った。

知事は、避難の指示を行った(避難の指示を添付)。

現時点では、予防的な避難であり、爆発の影響が予想される〇〇地域の住民については、可能な限り、地域外に移動するとともに、爆発が差し迫った場合は、市(町村)長は、別途屋内退避を指示する。

(※) 石油コンビナートについては、生活等関連施設として、施設の管理者が安全確保のための措置を講ずるとともに、事態に照らして特に必要な場合には、県公安委員会又は海上保安部長等が施設の周辺について、立入制限区域を指定することとなっている。

(※) 石油コンビナート災害への対処については、武力攻撃事態等においても、石油コンビナート等災害防止法が適用されることとされている(法第104条)。

(※) 石油化学コンビナートによる災害においては、液化天然ガスや液化石油ガスなどの可燃性物質の爆発などの他、一酸化炭素、アンモニアといった有毒ガスの漏洩拡散なども考えられる。

特に、有毒ガスの漏えいの危険性がある場合においては、その時点の気象状況、風向、地形等により拡散の範囲が決まることから、周辺住民の居住状況(高圧ガス保安法により、高圧ガス施設は一定の民家等との保安距離が確保されている。)等を考慮しつつ、風上や風横に住民を避難誘導し、又は屋内への避難を行わせる必要がある。

また、大規模な爆発が発生した場合(ファイヤーボール(BLEVE)の発生等)については、その影響(爆風、放射熱、破片の飛しょう等)が広範囲に及ぶ可能性があることから、その影響を勘案した広範囲な避難を考える必要がある。このため、事態の状況を見極めながら、可能な限り予防的に影響が予想される地域の範囲外に住民を避難させるとともに、時間や場合により、屋内に避難させることも考慮する必要がある。

2 避難誘導の方法

〇〇市(町村)は、要避難地域の住民200名について、特に爆発周辺の地域(〇〇1丁目)については、直ちに住民は現場を離れるとともに、周辺や風下先となる〇〇2丁目～6丁目の住民については、屋内への退避を行うよう周知徹底をする。

1) 避難誘導の全般的方針

(※) 住民の避難については、対策本部長の避難措置の指示の内容に沿って行うことを基本とするが、緊急の場合には、市町村長は、事業者と協議して、予防的にでも退避を指示し、又は屋内への退避を指示することが必要である。

(※) 特別防災区域に所在する特定事業所においては、防災管理者又は副防災管理者が選任されるとともに、自衛防災組織が組織されていることから、これらの者と連絡を取りながら、対応を決めることが必要である。

(2) 市(町村)における体制、職員派遣

ア 市(町村)対策本部の設置

市（町村）長を長とする市（町村）対策本部を設置する。

イ 職員の現地派遣

職員〇名を〇〇石油コンビナート周辺に派遣し、現地の調整にあたらせる。また、現地で活動する県警察、消防機関、海上保安部等及び自衛隊と共に、現地調整所を立ち上げ、情報共有及び連絡調整にあたらせる。また、政府の現地対策本部が設置された場合には、連絡のため職員をとして派遣して、活動調整や情報収集にあたらせる。

(※) 自衛隊、海上保安部等及び県警察による攻撃への排除活動と避難や救助等の活動との連携が確保されるよう、関係機関による現地調整所を設置して、対応にあたる必要がある。その際、防災管理者等を含めることにより、施設の特性に応じた迅速な判断を行えるように留意する。

(3) 避難実施要領の住民への伝達

ア 担当職員は、防災行政無線を用いて、対象地域の住民全般に避難実施要領の内容を伝達するほか、関係消防本部等の協力を得て広報車、放送設備、サイレン等により速やかに伝達する。

イ 上記と併用し、担当職員は、避難実施要領について、要避難地域に所在する自治会長、事業者の自衛防災組織の職員、自主防災組織のリーダー及び当該区域を管轄する消防団長、警察署長等にFAX等により、住民への伝達を依頼する。

ウ 担当職員は、災害時要援護者等の事前登録者、避難支援者、社会福祉協議会、民生委員、介護福祉関係者、障害者団体等への伝達を行う。

エ 担当職員は、報道機関に対し、避難実施要領の内容を提供する。

(※) 事業所における自衛防災組織との連携の取れた活動を行う。

(4) 誘導に際しての留意点や職員の心得

(略)

(5) 住民に周知する留意事項

(略)

3 各部の役割
別に示す。

4 連絡・調整先

(略)

着上陸侵攻の場合

- ① 大規模な着上陸侵攻やその前提となる反復した航空機攻撃等の本格的な侵略事態に伴う避難については、事前の準備が可能である一方、国民保護措置を実施すべき地域が広範囲となり、県の区域を越える避難に伴う我が国全体としての調整等が必要となり、国の総合的な方針を待った対応をすることが必要となる。

このため、県モデル計画における整理と同様、着上陸侵攻に伴う避難は、事態発生時における国の総合的な方針に基づき避難を行うことを基本として、平素からかかる避難を想定した具体的な対応については、定めることはしない。

- ② 一方、離島における避難については、次の対応を基本として対応を検討する。

離島における避難では、島外への避難を前提として考えた場合に、全住民の避難が可能な運送手段を確保することが必要となるが、県が、国及び指定公共機関並びに指定地方公共機関である運送事業者と調整して確保することが基本である。

市（町村）では、当該運送手段の確保の状況を踏まえ、島内の住民を、運送の拠点となる港湾へ運送するバスや公用車などを確保し、各地区の住民に周知を行うことが措置の中心となる。

（離島からの避難の場合）

避難実施要領（一例）

〇〇市（町村）長
〇月〇日〇時現在

1 事態の状況、避難の必要性

対策本部長は、〇〇島に対する武装工作員の侵攻の可能性を考慮し、警報を発令し、〇〇市〇〇島の全島を要避難地域とする避難措置の指示を行った・・・・・・。
（対処基本方針の内容、警報の内容、避難措置の指示の内容等を踏まえて記載。）
知事は、別添の避難の指示を行ったところである（避難の指示を添付）。

2 避難誘導の方法

（1）避難誘導の全般的方針

〇〇市（町村）は、〇〇島の全域の住民約〇〇〇名について、〇〇日 12：00を目途に避難住民の運送を開始する。避難は、〇日～〇日の3日かけて行う。

島外への避難住民の運送は、〇〇港から、〇〇汽船のフェリー2隻、〇〇輸送のフェリー3隻をピストン運送して行うこととする。緊急時には、これ以外にも海上保安部等の船艇・航空機及び海上自衛隊の輸送艦艇が避難住民の運送に当たるよう要請している。

出航便の1時間前に港湾に到着できるよう、〇〇バスにより、島内を循環して、住民を移動させる。

〇〇市（町村）は、住民を徒歩により、バス停に集合させるものとし、自家用車の使用は、特別な事情がある場合以外は、認めない。

避難先は、当面の間は、〇〇市（町村）の〇〇公民館及び〇〇体育館とする。

(※) 島外への輸送手段については、県が国と、又は市（町村）が県と調整して、指定地方公共機関（又は指定公共機関）である運送事業者の輸送手段をチャーターする。

(※) 島内の各地域からフェリーの発着港湾までの移動は、基本的には、市（町村）が、島内のバスや公用車両を活用して行う。交通手段が不足する場合は、県警察の意見を聞いた上で、自家用車等を交通手段として示すことができる。

(2) 事前準備の呼びかけ

全住民に対して、防災行政無線や連絡網（回覧）により、避難のための準備を行うことを呼びかける。

その際、広報車やヘリコプター等を活用して、周知する。

職員は、担当地域を配分して、各自治会単位での避難者リストを、自治会長や消防団長の協力を得て作成する。その際、各地区の避難希望日時の要望を聴取する。

避難用バスの時間等については、防災行政無線や連絡網（回覧）により知らせるとともに、隣近所同士で声を掛け合うように呼びかける。

災害時要援護者については、一般の住民よりも避難に時間を要することから、危急の場合に対応できるよう、早期の避難を促す。また、災害時要援護者支援班を設けて、避難の支援を行う。

(3) 避難所等までの避難

避難所等までは、徒歩により移動する。自家用車の使用は、避難に介護を必要とする者とその介護者に限定するものとする。

〇〇市（町村）は、避難者リストを作成し、各地区の住民は、出来るだけまとまって集団で行動するよう努める。

避難の最終日においては、避難者リスト等に基づき、残留者を個別訪問して、避難の有無を確認する。

(※) 島外への避難の手段が限られることから、可能な限り、残留者が取り残されないような個別訪問等の対応を心がける。

(4) 港湾における対応

港湾においては、避難連絡所を設置して、職員が、作成した避難者リストにより避難住民の確認を行う。また、各種の問い合わせへの対応、連絡調整を行うとともに、順次、住民を落ち着いて、乗船させるとともに、食料や飲料水を配給する。

(5) 避難先における対応

避難先の港湾においては、連絡所を設置し、県の支援により、〇〇公民館、〇〇体育館までの運送手段の調整を行う。

※ 誘導に際しての留意点、各部の役割、連絡・調整先等の記載は略。

(避難誘導における留意点)

1. 各種の事態に即した対応

- 弾道ミサイル攻撃やゲリラ・特殊部隊による攻撃など攻撃類型により、また避難に時間的余裕があるか否か、昼間の大都市部における避難であるか否か等により、実際の避難誘導の在り方は異なり、常にその事態に即した避難誘導の実現を図る姿勢が求められる。避難実施要領についても、事態の変化を踏まえ、逐次修正することが求められる場合もある。
- 弾道ミサイル攻撃においては、当初は迅速に屋内に避難することとなる。避難実施要領の内容は、あらかじめ出される避難措置の指示及び避難の指示に基づき、実際に弾道ミサイルが発射されたときに個々人が対応できるよう、その取るべき行動を周知しておくことが主な内容となる。
- ゲリラ・特殊部隊による攻撃については、比較的時間的な余裕がある場合には、一時避難場所までの移動、一時避難場所からのバス等による移動といった手順が一般には考えられるが、昼間の大都市部において突発的に事案が発生した場合には、当初の段階では個々人がその判断により危険回避のための行動を取るとともに、県警察、消防機関、海上保安部等、自衛隊等からの情報や助言に基づき、各地域における屋内避難や移動による避難を行うこととなる。
- 離島については、県による船舶等の運送手段の確保と並行しながら、島内における運送手段の確保や残留者の有無の確認等を行うこととなる。
- 大都市部での突発的なテロなど時間的な余裕がないケースにおいては、特に初動時には、住民や滞在者の自主的な避難に頼らざるを得ない。このため、平素から、住民が緊急時に如何に対応すべきかについて問題意識を持ってもらう努力が必要である。
- 行政当局の限られた資源を活用し、効率的に避難を行うためには、必要となる措置に優先順位をつけていかなければならないが、その際、住民への情報提供及び災害時要援護者の避難誘導について、特に重視しなければならない。

2. 避難誘導に係る情報の共有化、一元化

- 避難住民の誘導に当たっては、対策本部長による避難措置の指示の内容、警報の内容（特に法第44条第2項第2号に掲げる「武力攻撃が迫り、又は現に武力攻撃が発生したと認められる地域」の設定の状況）、またそれを受けた知事による避難の指示を踏まえた対応が基本である。
- 他方、ゲリラや特殊部隊による攻撃などのように、現場において事態が刻々と変化するような状況においては、現地で活動する関係機関からの情報や助言を踏まえて、避難の方法を考える必要がある。
- 避難実施要領の策定に当たっては、各執行機関、消防機関、県、県警察、海上保

安部等、自衛隊等の関係機関の意見を聴くこととしており、その際に、各機関からの情報や助言を踏まえて、避難の方法を決めていくことが求められる。

- 市（町村）の対策本部は、市（町村）の区域における国民保護措置を総合的に推進する役割を担うが事態の変化等に機敏に対応するため、現場における関係機関の情報を共有し、関係機関からの助言等に基づく的確な措置を実施できるよう、現地調整所を設けて、活動調整に当たることが必要である。
- 避難誘導の開始や終了時、問題が生じた時などは、現地調整所に必ず連絡し、現地調整所において現場の情報を一元化し、全体の状況を常に把握しておくことが期待される。また現地調整所の職員は、市（町村）対策本部と常に連絡を取り合い連携の取れた対応を行う。
- また、政府の現地対策本部が設置された場合には、当該本部に市（町村）の職員を（連絡員）として派遣して、最新の情報を入手するとともに、避難実施要領の作成や修正作業に反映させることが必要となる。

3. 住民に対する情報提供の在り方

- 国民保護法上、国民への適時適切な情報提供が定められているところであるが、避難誘導に当たっても、住民に可能な限り情報提供をしていく必要がある。
- 武力攻撃やテロについては、我が国においてはあまり意識されてこなかったため、自然災害以上に、希望的観測を抱き、災害の発生を軽視もしくは無視し、適切な行動を取らないということ（ノーマルシー・バイアス＝「正常化の偏見」）が起きやすく、また、逆に、小さな事象に対し過剰に反応したり（カタストロフィー・バイアス）、流言や誤情報に基づいて思いこみで行動する可能性もある。そうした住民の心理状態も念頭に置き、住民に対して、必要な情報をタイムリーに提供することが必要である。
- その際、事態の状況や住民の避難にかかわる情報のみならず、行政側の対応の状況についても、可能な限り提供すべきである。それは、住民にとっての安心材料にもなるものである（状況に変化がない場合においても、現状に関し情報提供を続けることは必要である。）。
- また、「正常化の偏見」を考慮すると、自然災害時以上に残留者への対応が必要になる可能性が高く、必要な要員を確保するとともに、把握している情報をもとに丁寧な状況説明を行うこと等により、残留者の説得を行わなければならない。
- 放送事業者の有する情報伝達の即時機能にかんがみ、重要な情報は、速やかに放送事業者に提供することが必要となる。
- 災害時要援護者や外国人など、情報が届きにくい住民については、民生委員、ボランティア団体等を通じた情報提供も行うことが必要となるが、そのためには、平素より、十分な連携を図っておくことが求められる。
- NBC攻撃のように、NBCによる汚染の状況が目に見えないような事象においては一般の国民には危険が迫っていることが目に見えないことから、特に行政によ

る速やかな情報提供に心がけなければならない。

4. 高齢者、障害者等への配慮

- 避難誘導にあたっては、自然災害時と同様、高齢者、障害者等の災害時要援護者への配慮が重要であり、避難誘導に当たり常にこのことを意識する必要がある。また、時間的余裕がなく、屋内に留まる方が安全と考えられる場合は、屋内への避難を現実的な避難方法として考えることが必要である。
- 具体的には、以下の災害時要援護者支援措置を講じていくことが適当と考える。
 - ① 防災・福祉関係部局を中心とした横断的な組織としての「災害時要援護者支援班」の設置
 - ② 消防団や自主防災組織等による情報が伝達されているか否かの確認
 - ③ 社会福祉協議会、民生委員、介護保険制度関係者、障害者団体等と連携した情報提供と支援の実施
 - ④ 一人一人の災害時要援護者のための「避難支援プラン」の策定（地域の災害時要援護者マップを作成する等） 等
- また、老人福祉施設等の施設の管理者において車いすや担架による移動補助、車両による搬送等の措置が適切に講じられるよう、収容者数を踏まえた運送手段の確保の方策について検討しておくことが必要である。
- なお、「避難支援プラン」を策定するためには、災害時要援護者情報の把握・共有が不可欠となるが、次の方法がある。

同意方式	住民一人ひとりと接する機会をとらえて要援護者を把握し、要援護者本人に直接働きかけ、避難支援プランを策定する方式。必要な支援等をきめ細かく把握することができる。	対象者が過多となる場合は、業務量も踏まえつつ、対象者の特定についての検討が必要となる。
手上げ方式	（制度を周知した上で、）自ら希望した者についての避難支援プランを策定する方式。必要な支援等をきめ細かく把握することができる。	登録を希望しない者への対策が必要。共有情報による要援護者の特定をせずに取り組むと、災害時要支援者となり得る者の全体像が把握できない。
共有情報方式	市（町村）が、個人情報保護条例中の個人情報の目的外利用・提供に関する規定に基づいて、審査会等の手続きを経たうえで、福祉関係部局と防災関係部局とで情報共有し、分析の上、要援護者を特定する方式。	情報共有の結果特定される要援護者が必要とする支援等をきめ細かく把握するため、最終的には本人からの確認・同意が必要。関係情報を自主防災組織等に提供する場合等にも本人の同意が必要。

5. 安全かつ一定程度規律を保った避難誘導の実現

- 避難は、現時点において安全でも、事態の変化の可能性があることから、変化した場合においても住民の安全を確保するために行うものであり、避難過程の安全確保は、避難にあたっての前提である。
- したがって、避難誘導の開始時において、県警察等との活動調整を行い、避難経路の要所において、職員を配置して各種の連絡調整に当たらせるとともに、行政機関の車両や案内板などを配置して、誘導の円滑化を図るべきである。また、一時避難所からバス等で移動する場合においては、当該一時避難所において職員を住民の搭乗等の調整に当たらせることが必要である。
- また、避難誘導の実施に当たり、避難住民が興味本位で、危険な地域に向かったり、避難から脱落することがないように、注意する必要がある。
- 避難誘導の実施に当たり、少しでも連帯感を持って避難誘導を行うことが必要となるが、地域社会における連帯感が希薄な場合においても、現場における個々の誘導員がリーダーシップを発揮することで、一定程度規律を保った避難を行うことが可能となる。
- このため、避難誘導の先導に立つ要員については、次の点に留意して活動させる必要がある。

- 住民は、恐怖心や不安感の中で誘導を行うことになるから、誘導に当たる者は、より一層、冷静沈着に、毅然たる態度を保つこと。
- 誘導員は、防災活動服や腕章等により、誘導員であることの立場や役割を明確にして、その活動に理解を求めること（自主防災組織等には特殊標章の交付も）
- 誘導員は、パニックの予兆を察知したら、それに先立ち迅速な情報提供と冷静かつ秩序正しい行動を呼びかけること。
- 近隣の住民に声を掛け合い、相互に助け合って避難を行うよう促すこと。

6. 学校や事業所における対応

- 学校や大規模な事業所においては、時間的な余裕がある場合を除き、集団でまとまって行動することを前提として、誘導の方法を考えるべきである。
- 例えば、学校については、時間的に余裕がある場合には、保護者に連絡して、児童生徒等と保護者が一緒に行動するが、保護者が職場にいる場合や時間的余裕がない場合には、学校の管理の下で、担任が児童生徒等と行動を共にして避難を行うことを基本とする（登下校中や課外活動中に、学校に戻ったり、所在する児童生徒等

についても同様である。)

- こうした取組みを円滑に進めるためにも、平素より、学校や大規模な事業所と連携を図るとともに、訓練等により浸透を図る必要がある。

7. 民間企業による協力の確保

- 災害時の民間企業の役割として、「企業内の防災」のみならず、「地域の防災力」を確保する上での役割が重要になっている。企業の持つ物理的スペースが、住民避難に役立つのみならず近隣地域への情報提供等についても、重要な役割を果たしうる。
- 例えば、昼間大都市部において、武力攻撃やテロが発生した場合においても、企業単位で地域の避難誘導を主体的に実施したり、電光掲示板等によるタイムリーな情報の提供（例えば、平時は企業情報を提供し、事態発生時には、警報等の安全情報を提供）は、大きな効果を生む。
(参考例：大手町、丸の内、有楽町地区では、地区全体の課題に対処するため、企業同士で「隣組」を構築し、その防災力を共同で開発する取組みが高く評価されている。4月の尼崎市列車事故では、周辺の事業所が被災者の救出・救助・搬送に重要な役割を果たした。)
- このため、各地域において、こうした取組みを行う民間企業をPRすることなどにより、地域において、民間企業が住民避難等を支援する体制づくりを進めるべきである。

8. 住民の「自助」努力による取組みの促進

- 災害時では、「自助7割、共助2割、公助1割」であると、一般に指摘されており、特に初動の対応は、阪神・淡路大地震の際の教訓に照らしても、個々人の自助能力が鍵であるとされている。つまり、テロ生起現場は、多数の住民が生活している場でもあり、住民自らが身を守る必要があるということである。
 - 事案の発生直後は、危険を回避し被害を軽減するため非常に重要な時間であるが、その時点での行政側の対応には一定の限界があり、国民一人一人が危険回避のために問題意識を持って対応できるよう、平素からの啓発を強化する必要がある。
 - 各市（町村）においても、武力攻撃事態あるいは大規模なテロに際し、住民自ら行うべきことについて、研修会や訓練を通じて、平素から周知するよう努力することが期待されている。そうした取組みは、緊急時に一定の方向に人々の行動を収斂させるという効果も有しており、安全かつ円滑な避難実施の点からも有効である。
- ※ 攻撃発生当初の段階では、個々人の判断により、現場における次の行動を考える。
- ・ 爆発音を聞いた直後は、とっさに低い姿勢になり、身の安全を守るとともに、周囲の状況を確認する。

- 速やかに爆発が起こった建物などからできる限り離れる。
- 近隣の堅牢な建物や地下街など屋内に避難する。また、移動に際しては、現場に消防職員、警察官又は海上保安官がいる場合には、その指示に従って、落ち着いて行動する。
- 異変の起こった地域には、むやみに近寄らない。

※「武力攻撃やテロなどから身を守るために」（内閣官房）参考

