

今月の顔

どの本を読もうかな みさと本の森 開館

美郷町立図書館みさと本の森が8月1日(出正)に開館しました。夏休みを満喫する子どもたちが毎日本を読み訪れています。こどものへやも設けてあり、絵本もたくさんありますよ。

もくじ

特集 私のまちの地域おこし協力隊

.....	P2~P5
やくば通信.....	P6~P9
情報たまたま.....	P10~P11
まちかどウォッチング.....	P12~P13
美郷の人びと.....	P14~P15
慶弔/9月の行事予定.....	P16

特集 私のまちの地域おこし協力隊

最近よく耳にする『地域おこし協力隊』。
美郷町には7月末時点で16名の協力隊員がいます。
どこの地域にどんな人たちがいてどんなことをしているのか。
「知らない」なんて言っている場合ではありません。
私たちが住む美郷町の活性化に協力してくれているのだから。

地域おこし協力隊制度

よく耳にするようにはなりませんが、実際のところ、どんな制度なのかわからない人も多いのではないのでしょうか。

地域おこし協力隊とは、都市住民など地域外の人材を少子高齢化の進行が著しい地方に新たな担い手として受け入れ、地域力の維持・強化を図るものです。

具体的には、地方自治体が都市住民を受入れ、地域おこし協力隊員として委嘱し、一定期間以上、農林漁業の応援、水源保全・監視活動、住民の生活支援などの各種の地域協力活動に従事していただきながら、その地域への定住・定着を図っていきます。

活動期間としては、概ね1年以上3年以下です。平成26年度、全国では1,511人の協力隊員が活躍しています。全国各地に存在する人口減少が進む条件不利地域で地域おこし協力隊が必要とされています。

平成21年に初めて導入してから今年の7月末までに美郷町では51名の協力隊員を受け入れてきました（任期中含む）。そのうち、美郷町に定住したのは8名。

知らない土地で地域おこしをするのは難しいことです。美郷町を選んで美郷町のためにがんばっている彼ら以上に私たちはがんばる必要があります。



都道府県別受入隊員数

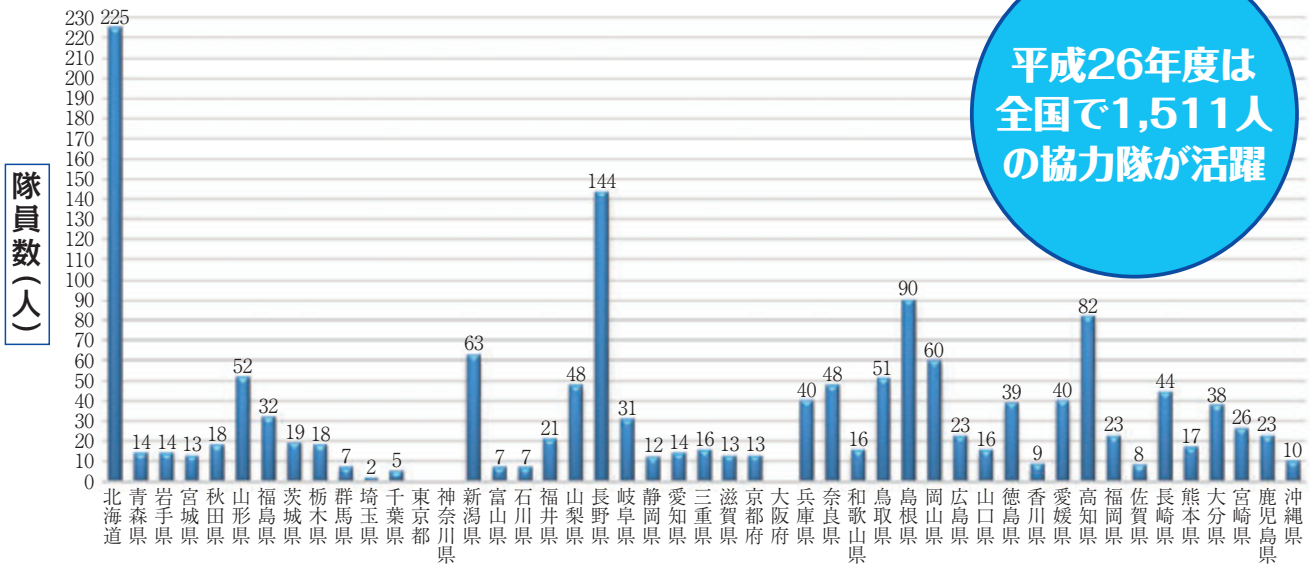

男女比

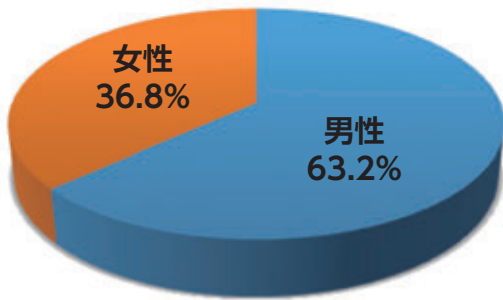

年齢構成

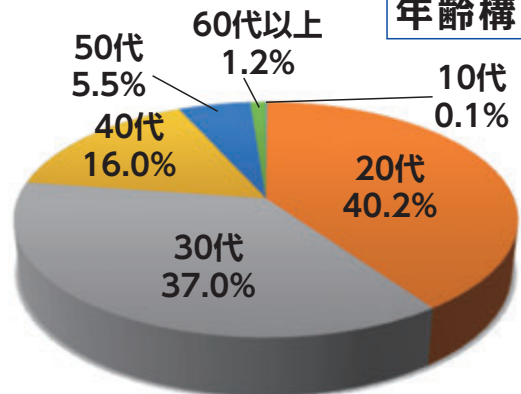

導入の効果

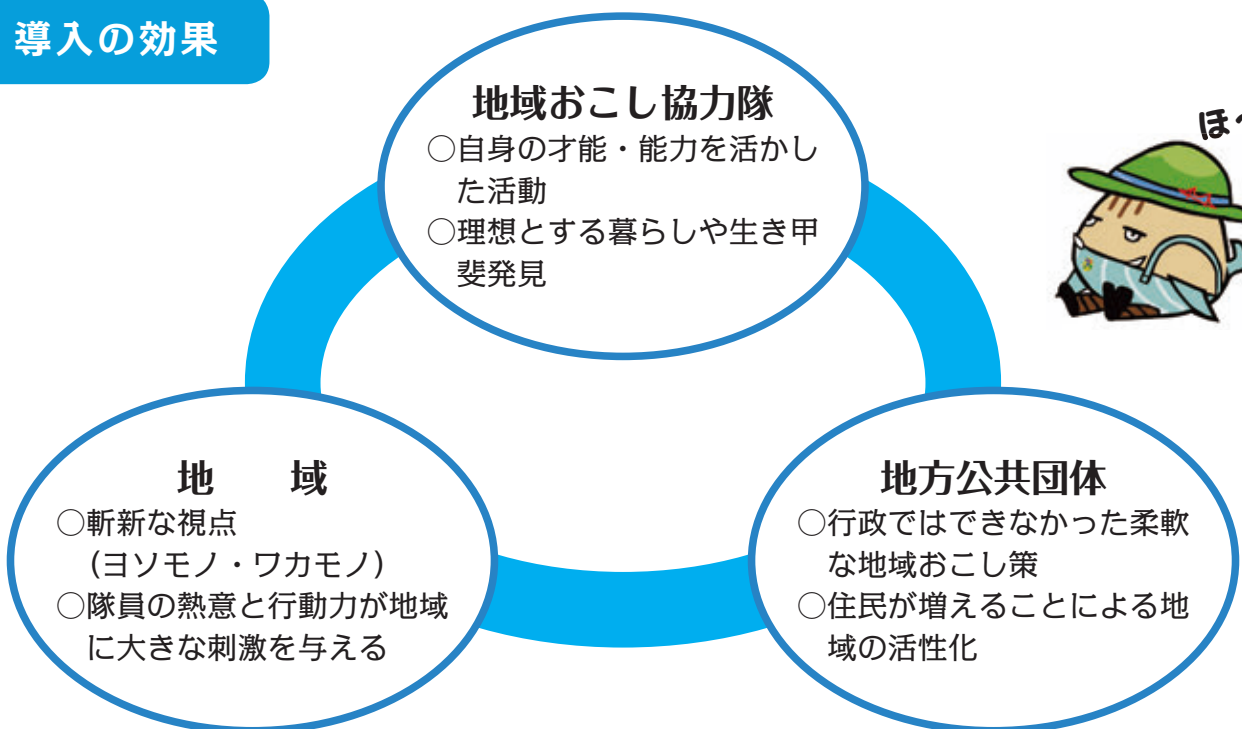



別府安心ネット 南谷やすえ

- ①生活支援（農作業支援）、移動支援（福祉有償運送…交通困難者の支援、病院に行ったり買い物に行ったり）、毎月の通信配布、子どもの広場建設の支援（毎月）、共育ツアーの計画、地域の行事に参加
- ②地域活性化、安心して暮らせる地域
- ③地域の方々の役に立てるように仕事をしていきたいです。



比之宮地域

藤 秀亘・平川 洋

- ①ポポージェラート商品開発、ホンモロコ養殖、生活支援など
- ②UIターン者の受け入れ体制づくり
- ③藤 仕事を見つけて定住する
- ③平川 楽しいことをやる

地域で活躍する協力隊員

- ①地域で行っている活動
- ②地域・団体の目標
- ③協力隊としての目標



吾郷地域

森田朱音、波多野一輝、長濱世奈

- ①「おおち山くじら」の企画・運営
イノシシ肉の食肉製造・販売・小売商品の開発・グリーン・ツーリズムの企画など
- ②地域の資源を都市につなげることで、地域が経済的・精神的に豊かになること。都市出身の協力隊が当地の資源であるおおち山くじらで事業をおこし、任期終了後も定住し、都市と地域をつなぐ役割をすることで地域住民の活力アップにつなげていきたい
- ③おおち山くじらの関連事業で売上を伸ばし、任期後も3名が定住できる環境をつくること。美郷町が、「野生動物と人間が共生できる里山」のモデルケースになること。
おおち山くじらが衛生管理に優れ、品質のよいイノシシ肉の代表格となること



君谷地域

面白裕紀、上垣内行彦

- ①ミツバチの世話など
- ②③美郷町を花とミツバチの里にします！



浜原地域 樋口満章

- ①お茶と浜原駅の活性化
- ②調整中
- ③「浜原のお茶の知名度を上げる」まずは、住んでいた九州を中心に浜原のお茶の良さをPRしていきたい。

制度導入時、事務を担当していた高橋武司課長に協力隊に対する想いを聞いてみました！

地域おこし協力隊の導入から今後の期待

「地域を維持していくためには、地域に住み共に活動する若者が必要」。その強い思いから、暗中模索の中であつたが、地域モデル的な取り組みとして本町での協力隊受け入れが始まりました。

この時協力隊員に期待したのは、国が掲げた、「農林水産業への従事」「住民の生活支援」、「地域おこしの支援」などの「地域協力活動」であり、その活動を活かした仕組みづくりと任期終了後の定住でした。

その後、協力隊の受け入れが全国展開されるようになり、受け入れの考えや活動内容が多様多様化してきました。しかし、わずか数年で地域の状況やニーズが劇的に変化することはなく、一層若者の力が必要とされる状況に変わりはありません。誰もが、「地域存続には若者が必要」という強い思いを持ち、受け入れ側は理解と体制の充実を図り、協力隊員は地域に溶け込んで、住民ニーズ・状況把握を行うことはもちろんのこと、特に地域の若者を巻き込んだ形の仕組みづくり、経済活動への発展など、魅力ある活動を展開してほしいと思います。

住民課長 高橋武司





都賀・長藤地域 森川亮、原田志樹
 ①大豆、コンニャク芋などの農産品の栽培、特産品の加工、販売、都賀・長藤地域の広報誌の作成、尺鮎釣り大会、伝統芸能と光の祭典などの地域イベントの運営補助。都賀・長藤地域協議会の運営補佐
 ②地域の活性化、地域雇用の増進、ワークキャンプメンバー（外国人を含む）を受け入れるなどの異文化交流
 ③森川・原田 地域貢献!!



観光協会 板垣麻美
 ①観光資源の掘り起こし、みちくさ日和・田舎ツーリズムなどイベントの推進、食・特産品のPR
 ②着地型観光をさらに進め、年間を通じて観光客および地域住民が美郷町を楽しむコンテンツが増えるようにしたい
 ③美郷町に来て2か月半。友人が遊びに来てくれたのですが、満足のいく案内ができませんでした！2年後には案内するところがありすぎて迷うくらい美郷町の楽しさを発掘することと、誰が来ても満足させられるよう情報発信できているようになります。



沢谷地域 上原悠輔・長野陽介
 ①新商品開発や農地マップ作成など、地域の食農に関連する活動、地域資源を活用した田舎ツーリズムの推進、交流人口の拡大、沢谷ファンクラブ、HPによる情報発信、高齢者世帯の生活支援
 ②1人ひとりが主役となっていていつでも笑顔で助け合い、田舎で暮らす誇りを発見できる将来的に継続可能な組織体制を作りだすこと。
 ③上原 地域における課題の発見と、それを改善するための提言。
 ③長野 持続可能な地域組織をつくること、地域が元気になることの手伝いを一生懸命すること。



地域おこしコーディネーター
 吉田 敦、内山伸昭
 ①コーディネーターの職務協力隊員の募集、配置先・協力隊・行政との連携・協力の促進、業務活動の補助
 ②コーディネーターとしての目標
 吉田 協力隊員の自己実現的活動（やりたいこと）への援助
 内山 隊員さんに日々を楽しくすごしてもらい、スキルアップ・定住・更なる飛躍につなげてもらいたい
 ③個人としての目標
 内山 日本一の協力隊集団の設立



小松地営農倶楽部 内田侑希
 ①イチゴを主とする果菜類の栽培技術習得研修への参加、トルコギキョウの栽培補助業務
 ②新たな担い手を受け入れ、新たな作物の生産および加工をし、六次産業を視野に入れるなど、新規マーケット参入を視野に入れ集落営農の永続を目標にしています。
 ③イチゴ栽培管理技術の習得、生産の実践、トルコギキョウ、ストックの栽培に逸早く戦力になります。1年間、研修で手いっぱいであり、地域の方々との接点を持つことができなかつたので、今後は地域の輪にとけこんだ生活がしたいです。



開発公社 白石健二
 ①施設の運営管理
 カヌー、カヤック体験、カヌー博物館、ものづくり体験、トレーラーハウス、オートキャンプ場、プール（夏季限定）、カヌーイベントの運営など
 ②「ゴールデンユートピアおおち」「カヌーの里おおち」の経営を手伝っており、住民の皆様の健康増進や交流・体験などの観光事業を展開していく中で、一層の交流人口の拡大を目指していく考えです。
 ③一日でも早く仕事に慣れ、活動の幅を広げられるよう、とにかく今は頑張りたいです。その中で、すべきこと、したいことを見つけていき、開発公社、地域、そして町に貢献していきたいです。

あなたの家は大丈夫？

～木造住宅耐震化補助制度～

美郷町では木造住宅の耐震化支援として耐震診断・耐震改修工事等に対して費用の一部を町が助成する制度があります。

建築基準法の構造基準が大幅に改正された昭和56年以前に建築された建築物は、大地震による被害が集中しています。

まずはこの制度を利用して耐震診断を行ってください。

耐震診断補助の主な要件

○対象住宅

- ①昭和56年5月31日以前に建築又は着工された住宅（旧耐震基準の建築物）
- ②木造2階建て以下の一戸建て住宅（併用住宅を含む）
- ③町内の居住用住宅であること

○対象者

- ①住宅を自ら所有するもの（共有名義を含む）であって、当該住宅に居住する方
- ②町税の滞納のない方

○補助額

耐震診断機関が行った耐震診断（一般・精密）に要した経費の3分の2以内。

ただし、上限は一般診断の場合は6万円、精密診断の場合は8万円。

申し込み・お問い合わせ先

美郷町役場総務課 TEL75-1211

※受付は予算の範囲内で先着順です

耐震改修補助の主な要件

○対象住宅

耐震診断の結果、上部構造評点が1.0未満と判定された住宅

○対象者

- ①住宅を自ら所有するもの（共有名義を含む）であって、当該住宅に居住する方
- ②町税の滞納のない方

○補助額

耐震改修に要した経費の100分の23以内。ただし、上限額は住宅1棟あたり50万円。

あなたの特産品作りを応援します！

新たな特産品を開発することを目的とした、加工施設等の整備に必要な経費を一部支援します。

補助対象：町内に住所・事業所を有する法人、個人、複数人の団体、加工グループ等

補助率：2/3（既存の機械・装置の更新は1/2）

補助限度額：200万円

補助対象経費：「加工施設の新築・増築」「機械・装置の導入」「機器・備品購入」「食品衛生法上の許可取得」費用

補助対象外：総事業費20万円以下の事業他の補助金を受けている場合
町外で事業を実施する場合

補助の条件：5年間事業を継続すること
新たな加工品を開発し、販売すること（1自加工品の製造を含む）



▽問い合わせ先

産業振興課 特産振興係 ☎75-1214

電気柵を安全に使用しましょう

先月、静岡県で獣害対策の電気柵感電事故が起きました。過去の事故も含めて家庭用電源から直接、電気を柵に流していることが原因です。電気柵を使用する方は、電気柵用電源装置を必ず使用し、正しい方法で管理することで安全性が確認されます。町で開催しています研修会等に参加し、電気柵の安全使用に努めてください。

《電気柵を安全に使用するための留意事項》

1. 電気柵を設置した場所には、周囲の人が容易に視認できる位置や間隔、見やすい文字で危険表示を行う
2. 電気柵は専用の電気柵用電源装置（電気柵本体）から電気を供給する。
3. 専用の電気柵用電源装置が30ボルト以上（コンセント用の交流100ボルト）の電源から供給するときは、電気用品安全法（PSEマーク）（注）の適用を受けたものを使用する
4. 電気事業法に基づいた安全な使用方法を購入時に販売者から確認する
5. 集落点検をするなど電気柵の設置に不備がないかを再点検する

（注）電気用品を製造または輸入を行う事業者が、法に定められた手続き等の義務を履行した電気用品に表示される表示

「知らなかった」ではすまない 野焼きは法律で 禁止されています

役場あてに「近所でごみを燃やしていて煙やすすで困っている」などの苦情が寄せられることがあります。家庭でのごみの焼却は、近所の人に迷惑をかけるだけでなく、ダイオキシン類の有害ガスが発生したり、火災の危険など様々な問題となっています。ドラム缶やブロック囲いした場所、簡易焼却炉などで燃やすことも法律違反です。

なお、農林業で出た稲わらの焼却や、田畑の草刈りで出た雑草を燃やすことは野焼き禁止の例外として認められています。ただし、その場合にも、風のない日を選び、周囲に迷惑をかけないように行うなどし、必要最小限に抑えましょう。

▼問い合わせ先 住民課 ☎75-1213



犬の飼い方、大丈夫？

●犬の散歩中のふんは、飼い主が責任を持って始末しましょう

落ちているふんやマーキングで、気分を害する人がたくさんいます。マナーの悪い一部の飼い主の行動が、動物ぎらいの人を増やしています。排泄は、散歩前に家でするようにしつけ、散歩中のふんは必ず持ち帰り、自宅敷地内に埋めるか、燃えるごみに出すようにしましょう。

●犬の放し飼いはやめましょう

飼い主は犬を常に繋ぎ止めておく事が義務づけられています。飼い犬が、誰かを咬んだり驚かせたり、他人の敷地に侵入したり、交通事故に遭ったりしないように、犬はしっかりと繋ぎ止め、散歩では制御しましょう。

▼問い合わせ先 住民課 ☎75-1213

『年金情報流出』のQ&A

日本年金機構への不正アクセス事案では、皆様の年金情報の流出により、ご迷惑、ご心配をおかけし大変申し訳ございません。

Q1: 今回の問題はどのように起こったのですか？

A1: 日本年金機構職員が外部からの不審な電子メールを開封したことにより、日本年金機構のコンピューターシステムに不正アクセスが行われました。この結果、日本年金機構が保有していた個人情報の一部が流出してしまいました。

Q2: 私の年金は大丈夫でしょうか。私の年金がなくなったり減ってしまうことはないのですか？

A2: 今回の不正アクセスにより、皆様の年金そのものがなくなったり、減ったりすることはありません。年金支払いの基となる年金記録を管理するシステムからの情報流出や年金記録の改ざんは確認されていません。なお、流出した基礎年金番号は、新しい番号に変更します。番号が変わっても皆様の年金記録は変わりません。

Q3: 不審な電話がかかってきました。流出した個人情報悪用した詐欺事件に巻き込まれていないか心配です。

A3: 不正アクセスの件で日本年金機構からの連絡は郵送で行っており、電話またはメールによりご連絡することはありません。不審な電話があった場合には専用電話窓口までご連絡ください。

不安なときは

日本年金機構専用電話窓口へ
ご相談ください

☎0120-818211

受付時間

8:30 ~ 21:00

※通話料はかかりません



母子父子寡婦福祉資金 予約貸付受付中

受付期間 H27.8月～H28.2月末

対象となる方

- 平成28年4月の進学等を希望している
- 児童を扶養する母子家庭の母又は父子家庭の父
 - 20歳以上の子を扶養する寡婦
 - 父母のない児童

対象となる資金

- 児童の進学等を対象とする資金
- 母子家庭の母、父子家庭の父及び寡婦の知識技能習得を対象とする資金

提出書類等

- 貸付申請書
- 戸籍及び住民票の写し
- 島根県税の納税証明書
- 前年の収入額が確認できる書類(児童扶養手当証書の写し可)
- 修学修業先(技能習得先)調書
- 修学・修業のために必要な金額が分かる参考資料
- 口座振替申出書

など

【問い合わせ・申込先】 健康福祉課 子育て支援係 ☎75-1931

特別児童扶養手当・特別障害者手当(障害児福祉手当)のご案内

特別児童扶養手当

支給対象

20歳未満で精神又は身体に障がいをもつ児童を家庭で監護、養育している父母等

手当額(月額)

- 1級 51,100円
- 2級 34,030円

特別障害者手当

支給対象

精神又は身体に著しく重度の障がいをもつため、日常生活において常時特別の介護を必要とする状態にある在宅の20歳以上の方

手当額(月額)

26,620円

障害児福祉手当

支給対象

精神又は身体に重度の障がいをもつため、日常生活において常時の介護を必要とする状態にある在宅の20歳未満の方

手当額(月額)

14,480円

【注意】 いずれも申請が必要で所得制限もありますので、詳しくはお問い合わせください。

特別児童扶養手当・特別障害者手当(障害児福祉手当)受給者のみなさんへ

所得状況届の提出をお願いします

所得状況届は引き続き受給する要件に該当するかどうかを確認するもので提出が義務付けられています。受給中の方には所得状況届の提出のご案内を通知していますので、必ず提出して下さい。

【必要なもの】

- ①特別児童扶養手当・特別障害者手当・障害児福祉手当それぞれの所得状況届
- ②印鑑
- ③証書(特別児童扶養手当受給者のみ)

※障害年金等を受給しておられる方は、平成26年中の受給額がわかる振込通知書または通帳の写しなどを提出してください。

提出期間

8月10日(月)～9月10日(木)



【提出先及び問い合わせ先】
美郷町福祉事務所 ☎75-1931
または大和事務所 ☎82-3121

国勢調査
2月15日

国勢調査は、日本国内に住むすべての人と世帯を対象とした調査です。

スマート 国勢調査!

みなさまの、
ご理解・ご協力を
よろしくお願いします!

みらいこども ゼンザスク

国勢調査コールセンター
0570-07-2015
IP電話の場合: 03-4330-2015

設置期間: 平成27年8月24日から10月31日まで
受付時間: 午前8時～午後9時
(土・日・祝日もご利用になれます)

※おかけ間違いのないようご注意ください。
※ナビダイヤルの通話料金は、一般の固定電話の場合、全国一律に市内通話料金でご利用いただけます。携帯電話・PHSの場合、それぞれ所定の通話料金となります。
※IP電話用電話番号の通話料金は、所定の通話料金となります。

国勢調査2015キャンペーンサイトにて
スペシャルムービー公開中!!

くわしくは
<http://kokusei2015.stat.go.jp/>

国勢調査をよそおった「かたり調査」にご注意ください。
調査員は、国勢調査員証身に付いています。不明に思われる場合は、市区町村の国勢調査課までお問い合わせください。

総務省統計局・都道府県・市区町村
からののお知らせです

元気ですか?

『必見!! 子宮頸がん、乳がん、PET-CTがん
検診が受けられる医療機関が増えました!!』

現在がんは死因第一位となっています。美郷町では毎年がん検診をしており、受けられた方の中で早期発見・早期治療に繋がった方もおられます。がん予防のために定期的に検診を受けましょう。



【検診内容】 ※事前に医療機関へ予約をして受診してください。

【子宮頸がん検診】

綿棒で子宮頸部(子宮の入り口)の細胞をこすりとって検査します。短時間で痛みも少ない検査です。20~40代に多いがんで、若い方は特にHPV検査と併せて受診をおすすめします。

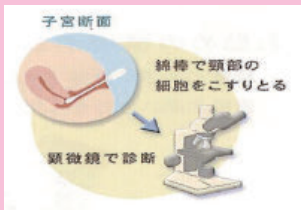

17指定医療機関

※詳しくは健康カレンダーをご覧ください。また、新たに県立中央病院でも受けられるようになりました。

【自己負担額】

細胞診 1,000円
HPV (ヒトパピローマウイルス) 検査 1,000円

※HPVとは、子宮頸がんの原因となるウイルスでこの持続感染で子宮頸がんとなることがあります。20~40代の方は特に受診をお勧めします。

【乳がん検診】

マンモグラフィという機械で検査します。乳房を台に乗せ数十秒間圧迫して撮影するとても簡単な検診です。40~50代に多いがんです。
* 検診時間は一人10~15分程度です。



5指定医療機関

※詳しくは健康カレンダーをご覧ください。

【自己負担額】 1,000円

【PET-CTがん検診】

一度にほぼ全身のがんを検査することができます。(ただし、検出の難しい部位やがんの大きさによっては判断できない可能性があります。)
※糖尿病等をお持ちの方はできません。



浜田医療センター, 出雲市立総合医療センター

【助成額】 20,000円

【方法】

- ①医療機関に直接予約してください。
- ②役場で助成の申請をしてください。

【注意事項】

健康保険適用外の検診として行うものに限ります。

お問い合わせ先 健康福祉課 ☎75-1932

みんなで口コモ予防!

粕淵地区元町自治会のみなさんが、口コモチェックを行いました。

立ち上がりテスト、2ステップテスト、25の質問などを行い、当てはまるものにチェックをしました。

脚腰が弱ることで、将来的に要介護状態になる危険性があるか否か、早目に気づくための簡易的なテストです。あなたもチェックしてみませんか?

詳しくは保健師まで。



お知らせ

国民健康保険被保険者証を更新
します

現在お持ちの国民健康保険被保険者証の有効期限は、平成27年9月30日です。

○更新する証

- ・国民健康保険被保険者証(薄青色)
- ・国民健康保険退職被保険者証(薄青色) (選)と印刷)

○更新方法

世帯ごとに簡易書留郵便で郵送します。(9月中旬発送、10月1日までに到着予定)

不在が多い世帯は到着が遅れたり、お届けできない場合があります。

○その他

送付された保険証の中に、すでにお勤めされているなど、他の健康保険に加入されている方の名前が記載されている場合は、国保の資格喪失の届け出が必要です。

「国民健康保険被保険者証」、「加入先の保険証」、「印鑑」を持って住民課までお越しください。

▽問い合わせ先

住民課医療保険係
☎751213

一斉法律相談会

法律問題で困っておられる方はご相談ください。

○場所と日時

大田市民センター
9月25日(金)10時～12時、13時～16時
川本町役場

9月25日(金)13時～16時

○相談時間

40分以内
○相談料金 原則無料(3回目の継続相談から有料になり、相談料5千円)

▽予約・問い合わせ先

石見法律相談センター
☎085512214514

無料調停相談会

夫婦関係、相続などの「家庭内、親族間のもめごと」や土地建物、過払い返還、交通事故などの「民事上のもめごと」について、裁判所の調停委員が、調停で解決するための手続きについて、秘密厳守・無料で相談に応じます。

相談は先着順ですので、直接会場にお越しください(予約不要)。

○日時

9月18日(金)10時～15時

みんなで
みさ坊を
応援しよう!

ゆるキャラ®グランプリ2015にエントリーしたシッシー!!
8月17日(月)～11月17日(火)まで投票できるんですよ♪ みんなみさ坊を応援してね! 詳しい応募方法は「ゆるキャラグランプリ2015」をインターネットで検索するシッシー♪



ゆるキャラグランプリ

○会場

邑南町健康センター 元気館

▽問い合わせ先

島根県調停協会川本支部(川本簡易裁判所内)
☎085517210045

難病サロン

○日時

9月15日(火)13時30分～15時30分

○場所

あすてらす

難病患者さんやご家族の皆さん、「病気のことで一人で悩んでいますか?」「ご家族の方が難病で悩まれてないですか?」「一緒に話してみませんか?」

どなたでも気軽に参加してください。

▽予約・問い合わせ先

しまね難病相談支援センター
☎085312418510

難病相談

○日時 9月14日(月)13時～16時

○場所 川本町すこやかセンター

○医師

島根県立大学神経内科 山下一也先生

○申し込み締切日 9月7日(月)

▽申し込み・問い合わせ先

県保健所 医事・難病支援課
☎085418419826

ひきこもり家族教室

ひきこもりの問題に悩む家族を対象とした教室です。

気軽にご参加ください。

○日時 8月24日(月)13時～16時

○場所 県保健所

○対象 中学校卒業後のひきこもり当事者のいるご家族

○申込方法 電話、FAX、郵送

▽申し込み・問い合わせ先

島根県立心と体の相談センター
相談・判定課

☎085213215905
FAX085213215924

募集

防衛大学校学生

将来、各自衛隊の幹部自衛官となる者(パイロット要員含む。)を4年間の修業期間において養成する制度
○応募資格 高卒(見込含)平成28年4月1日現在 21歳未満の者

〈総合選抜〉

○応募期間 9月5日(土)～9日(水)
○1次試験 9月26日(土)
○試験会場 防衛大学校

〈推薦〉

○応募期間 9月5日(土)～9日(水)
○採用試験 9月26日(土)～27日(日)
○試験会場 防衛大学校
※成績優秀かつ生徒会活動等に顕著な実績を収め、学校長が推薦できる者

〈一般(前期)〉

○応募期間 9月5日(土)～30日(水)
○1次試験 11月7日(土)～8日(日)
○試験会場 松江地方合同庁舎・浜田合同庁舎

防衛医科大学校医学科学生

将来、医師である幹部自衛官となる者を6年間の修業期間において養成する制度

○応募資格 高卒(見込含)平成28年4月1日現在 21歳未満の者
○応募期間 9月5日(土)～30日(水)
○1次試験 10月31日(土)～11月1日(日)
○試験会場 松江地方合同庁舎

防衛医科大学校看護学科学生(自衛官候補看護学生)

保健師・看護師である幹部自衛官を養成する制度
○応募資格 高卒(見込含)21歳未満の者

○応募期間 9月5日(土)～30日(水)
○1次試験 10月17日(土)
○試験会場 出雲合同庁舎
▽問い合わせ先
自衛隊島根地方協力本部 大田地域事務所

☎085481211437

人事

地域おこし協力隊

8月1日付で、地域おこし協力隊として次の2名を採用しました。よろしくお願ひします。



浜原地域
樋口 満章
(福岡県北九州市)



開発公社
白石 健二
(千葉県我孫子市)

美郷町簡易水道の水質検査結果

検査実施(7月29日)	結果	評価	対応
粕洲・浜原簡易水道	基準値超過及び異常なし	適合	—
吾郷地区簡易水道	基準値超過及び異常なし	適合	—
別府地区簡易水道	基準値超過及び異常なし	適合	—
君谷地区簡易水道	基準値超過及び異常なし	適合	—
酒谷地区簡易水道	基準値超過及び異常なし	適合	—
石原地区簡易水道	基準値超過及び異常なし	適合	—
潮地区簡易水道	基準値超過及び異常なし	適合	—
都賀行簡易水道	基準値超過及び異常なし	適合	—
比之宮地区簡易水道	基準値超過及び異常なし	適合	—
都賀簡易水道	基準値超過及び異常なし	適合	—

※なお、検査結果の詳細は、ホームページで公表しています。
▶問い合わせ先 役場建設課 (☎75-1215)



美郷町内小学校、中学校で活躍するICTサポートを募集中!

下記URL「学校ICTサポート (ICT支援員) 募集」もしくはお電話にてエントリーしてください。
<http://www.benese.co.jp/beneseinfo/saiyou.html>

0120-349-977 (採用担当) 株式会社ベネッセコーポレーション 小中学校事業部
東京本部 〒206-8686 東京都多摩市落合1-34

パソコンを活用した授業を通して、子どもたちの成長を先生方と一緒に支援するお仕事です。子どもたちの成長と一緒に支えませんか?

美郷の夜空を彩る大輪の花

第10回美郷夏祭り花火大会

7月25日(土)、宝来橋下の河原で今年も盛大に花火大会が開催されました。主催は美郷町商工会(女性部・青年部)。今年は約1,200人の来場者でにぎわいました。

ステージでは大声コンテストや、パフォーマンズ、大会初となる生バンドでのカラオケ大会などが行われ、会場を盛り上げました。第10回を記念した4,000発の花火は迫力があり、クライマックスでは会場がどよめくほどでした。

花火や屋台を堪能したあとは、都神楽団による日本武尊が上演され、町内外から集まった来場者は美郷の夏を楽しみました。



みさと本の森、ついにオープン!

8月1日(土)、ついに『美郷町立図書館みさと本の森』がみさと館2階に開館しました。

受付ではみさ坊が皆様を出迎え、午前中には1階町民ホールで開館記念式典を行いました。絵本作家で遊び歌作家でもある藤本ともひこさんによる『えほんときどきあそびうた』の講演会は親子で楽しめる内容で、オープニングセレモニーは一段と盛り上がりしました。

近くまでお立ち寄りの際は、ぜひ図書館に足を運んでみてください。



図書資料寄贈のお願い

ご家庭で置き場に困っている本、ぜひ他の方にも読んでもらいたい本など、『みさと本の森』に寄贈をお願いします。

図書館に直接お持ちいただくか、ご連絡いただければ図書館からご自宅まで本の受け取りにうかがいます。

※書き込みや通読に支障が出るほどの痛みがある新古書(新書の中古本)に関しては受け入れをお断りする場合があります。あらかじめご了承ください。



7/24(金)～25(土)

夏休みを満喫!

大阪体験交流ツアー

関西美郷会の招待で、町内の小学4～6年生の25名が大阪体験をしてきました。1日目は甲子園球場で野球観戦をしました。とても盛り上がりのある試合展開で子どもたちも大喜び。2日目は海遊館の見学や大阪湾のクルージングを楽しみました。関西美郷会の皆さんの心温まる歓迎のおかげで充実した2日間を過ごすことができました。



7/22(水)

地域の匠に学ぶ

古き遊びのふれあい道場

邑智小学校5年生を対象に昔ながらの遊びを学ぶふれあい道場が開かれました。主催は長寿大学を卒業された方を中心に地域で活躍されている匠のみなさん。銭太鼓の製作から遊び方まで子どもたちに伝授しました。お昼はみんなで流しそうめんを食べ、午後はおやつの時間に合わせて遊びに来られたやすらぎの里別府の利用者の方々とふれあいました。



7/9(木)

交通安全子ども自転車島根県大会3位入賞

出雲市の湖遊館で、自転車技術や学科の競技をとおし交通安全意識の向上を目指す「子ども自転車島根県大会」が開かれました。

邑智郡代表として出場した大和小学校チームは健闘し、見事3位に入賞しました。普段から交通安全の意識を持って事故がないように気を付けましょう。



7/12(日)～13(月)

有名レストランのシェフが 山くじらの郷を産地見学

6月に山くじらでイタリアンを披露して下さった『アロマ Fresca』の原田慎次さんや、料理の鉄人に出演したことのある『マッシュルーム』の山岡昌治さんなど有名レストランのシェフや関係者12名が店で使用する山くじら肉の産地見学をしました。初日は捕獲現場や加工場を見学、翌日は邑智小学校で給食を生徒と一緒に食べました。



おめでとつございます

全国大会 第3位

美郷STC 岡田采華

行田夏菜子

7月30日(木)～8月2日(日)富山県の高岡市テニスコートで開催された第32回全日本小学生ソフトテニス選手権大会へ島根県の代表として出場し、初日の個人戦では4回戦進出(ベスト32)を果たしました。続く団体戦では島根県チームの一員として全試合に出場、抜群のチームワークと持ち前の粘り強さを発揮し、島根県勢初となる3位入賞という快挙を達成しました。



田村凌太郎さん(別府出身)

小学3年生のときに邑智スパローズに入団。現在は大阪体育大学(3年)で活躍中です。6月は全日本大学野球選手権、7月はオランダで開催された第15回ワールドポート・ロッテルダム国際野球大会に今大会の日本代表で出場されました。

美郷で生まれ
全国・世界に羽ばたく



山崎麻美さん(別府出身)

小学4年生のときに木積スポーツ少年団に入団。現在は島根県警察に勤めている山崎さん。7月に開催された全日本剣道選手権大会島根県予選で見事優勝を納め、11月に行われる全国大会に出場されます。

輝く人を紹介!

シリーズ

美郷の星

町外出身の坂本さん。4月から栄養士として美郷町役場に勤務しています。笑顔がキラリ。

ファイルNo.4 坂本千枝

★今夢中になっていること
実家の畑の手入れと収穫

★野望
まずは住民の方々に顔と名前を憶えてもらい、健康への手助けを行っていきたいです。

★美郷町の好きなおとこ
あたたかくとても優しいところ

★ひとこと
美郷町に来て5ヶ月が経ちますが、まだまだ分からないことばかりです。たくさんの方とお会いして町のことを知っていきたいと思いますので、どうぞよろしくお願ひします。あ、減塩! しましょうね!



坂本千枝 (さかもとちえ)
1992年9月10日生まれ 22歳
職業 栄養士
趣味 音楽鑑賞とカフェめぐり



ご存知ですか？ 日本美術史に残る美郷出身画家 中原芳煙没後100年 中原芳煙の生涯と作品

今年には中原芳煙生誕140年、没後100年の節目にあたります。これにあわせて、芳煙作品の展覧会を開催します。展覧会開催に先駆け、今月号より3回シリーズで、中原芳煙氏の生涯と作品について紹介していきます。

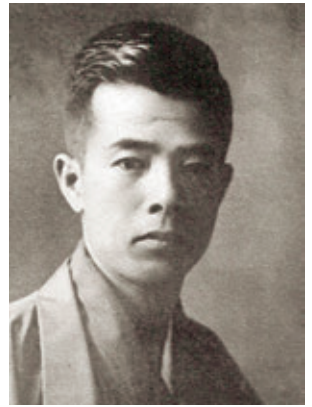

中原 芳煙
(なかはらほうえん)

1876年（明治9年）、潮村に生まれる。緻密な描写力と慈愛に満ちた眼差しで動植物を描き続け、数々の賞を受賞、明治天皇にもその才能を愛されていたが、1915年（大正4年）6月、39歳で惜しまれながら短い生涯を閉じた。

英雄

その①
東京美術学校に入る

潮発電所近く、桜並木の美しい街道に面して日本画家中原芳煙（芳煙）の生家がある。複数のタタラを持っていた中原家は、精錬した良質の鉄を江の川の舟運を利用して各地に送って財をなした旧家だった。

文：安来市加納美術館館長 じん 神

芳煙は、家の前を流れる江の川とその周辺の様々な生命を見つめながら成長した。川本高等学校を卒業した芳煙は、一八九一年に石見学校（現浜田高校）を経て、東京美術学校（現東京芸術大学）に進学した。指導教官の川端玉章は芳煙を可愛がり、芳煙も師の期待にこたえて精進した。本科二年の時に描いた「秋野鹿図」が美術学校生徒成績品展覧会で一等褒状を受賞したのを始めとして複数の

展覧会で入賞する。

芸大美術館に収蔵されている「春圃老狐」は、芳煙の卒業制作作品だ。のどかな春の野に丸くなって眠る老狐の安らいだ寝顔が愛おしい。彼の作品には、弱い者や小さい者への寄り添う優しさがあふれている。清らかなまわりの草木は生家周辺でスケッチしたものだ。

生家には、芳煙が有名画家の作品を模写した作品も残されている。美術学校の授業などを通して、先人の描き方を学ぶことの重要性に気付いた芳煙が、帰省した時に所蔵されている作品を模写したと思われる。

子どもの時から身の回りの自然をしっかりと観察した芳煙は、美術学校で先人の技を学び自らのものとした。その結果、独自の優しく美しい世界を創り出したのだ。

中原芳煙展—早世した天才画家の思い—

会期：10月31日(土)から11月6日(金)
場所：みさと館
問い合わせ先：美郷町教育委員会
☎0855-75-1217

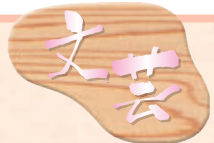

笹鳴句会

選者 山田松三郎先生

- ほうたるや夫惚びつ、一人見る
キッチンに立ちて気をもむ夏料理
ダイケアへ母の日の服手に通し
折返し折り返しして田草取り
夫の忌や風鈴吊ればもの悲し
大畝を過ぎて甘藷植へにけり
夏草や根はり葉茂り根負けす
雨上り白紫陽花の光増し
梅雨入りや空一面のうろこ雲
子供等の七夕飾り集会所
渥水や茄子苗水を吸ふ早さ
梅の実の三つ握れば一つ落つ
子つばめの家間違へて騒々し
雨霽ばろりと弾く浮葉かな
江ノ川夜中の放送また出水
梅雨曇傘を振り振り登校児
ねむの花見上げて通る通学路
- 小学四年 井上 沙毬
小学一年 井上 依春
- 梅雨寒の徐々に拡がる日向かな
選者吟
- 小川ヒロ子
山中 良江
藁 幸恵
立勝千代子
中村 定
澤田 敬等
川村サチ子
山根 庚子
三原 貞子
中村 愛子
澤田 政子
尾原美和子
飯島富美子
平井紀久恵
高松 俊明
黒石 好枝

9月の行事予定

1日(火)	中国補聴器センター補聴器相談会(美郷町保健福祉センター)
2日(水)	
3日(木)	
4日(金)	
5日(土)	江の川ツーリング(カヌーの里おおち)
6日(日)	2015美郷ミニバスケットボール交歓大会(邑智小学校体育館) 江の川ツーリング(カヌーの里おおち)
7日(月)	
8日(火)	
9日(水)	
10日(木)	
11日(金)	
12日(土)	江の川ツーリング(カヌーの里おおち)
13日(日)	ワールドキッチン(みさと館調理室) 江の川ツーリング(カヌーの里おおち)
14日(月)	
15日(火)	
16日(水)	
17日(木)	西日本補聴器補聴器相談会(美郷町保健福祉センター)
18日(金)	邑智郡交通安全郡民大会(邑南町)
19日(土)	江の川ツーリング(カヌーの里おおち)
20日(日)	江の川ツーリング(カヌーの里おおち)
21日(月)	秋の全国交通安全運動(～30日まで)
22日(火)	
23日(水)	
24日(木)	
25日(金)	
26日(土)	江の川ツーリング(カヌーの里おおち)
27日(日)	江の川ツーリング(カヌーの里おおち)
28日(月)	
29日(火)	
30日(水)	

人口と世帯

人口 5,125人

男 2,412人 (-3人)

女 2,713人 (-10人)

世帯数 2,358世帯(-6世帯)

()は先月との比較(住民基本台帳による8月1日現在)

あっこ の なんとことかいなあ

「肩こりには枕をはずして寝たほうが良い」とテレビでやっていました。慣れるのに2～3週間かかると言っていたので、当分続けてみようと思い実践。

3日目を迎えた日。

「枕をはずして寝ると余計肩こりになる」と違う番組でやっていました。

なんとことかいなあ！！

もう何が正しいのかわからないので、今までどおりお気に入りのそば殻の枕に戻しました。

色んな情報が飛び交う世の中。何を信じるかは自分次第ですが、情報に流されすぎるとはいけませんね。