

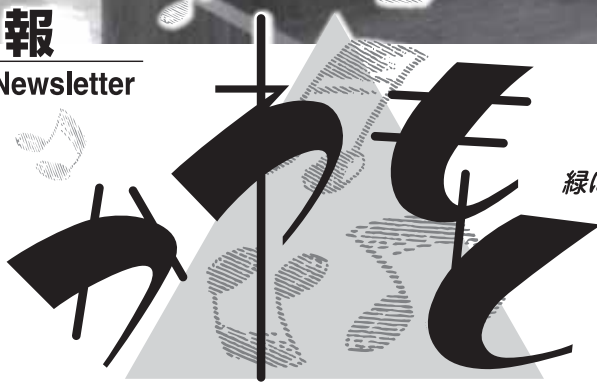

広報

Town Newsletter



縁にこだます音楽の里

2009 10 October No.462

<http://www.kawamoto-town.jp/>
ホームページでは、カラー写真で記事をご覧いただくことができます。

高齢者を交通事故から守る

川本町交通安全条例

10月1日（木）、中国地方で初めてとなる、高齢者を交通事故から守る川本町交通安全条例が施行されました。

高齢者構成率が最も高い島根県の中で、特に高齢者の割合が高い川本町において、高齢者を交通事故から守るため、町・住民・事業者等の役割を明らかにするとともに、高齢者にやさしい交通環境の整備を行い、交通事故防止を図ることを目的として、本条例を制定いたしました。

制定を記念した式典で、村上川本警察署長から、「高齢者がドライバーの立場での事故より、歩行者として事故に遭われている事が多い」など、高齢者だけでなく、他の世代の注意が必要であるとの話を伺いました。

また、式典では、百田老人クラブ連合会長を始め、7人の方に、樋口町長から『高齢者を交通事故から守る川本町推進協議会』委員の委嘱状が交付され、今後の各種交通安全活動の中心を担う推進協議会を発足いたしました。

また、9月25日（金）には、島根おち農業協同組合から、カーブミラーを寄贈していただきました。ありがとうございました。

(下写真)

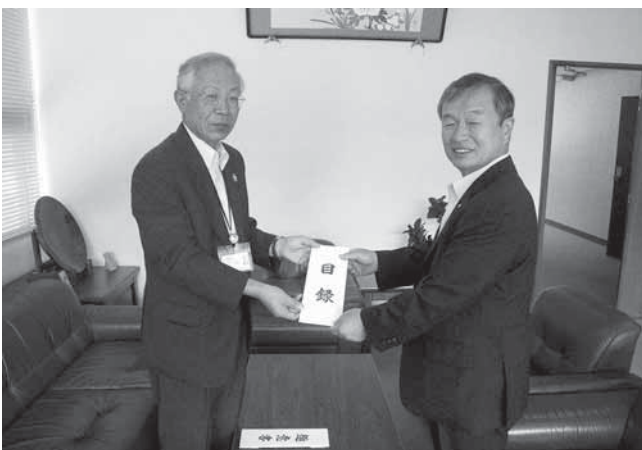



議会

かわもと

No.91

発行
島根県邑智郡川本町川本
川本町議会
TEL(0855)72-0068(専用)
FAX(0855)72-0635
☎696-8501
編集 議会広報委員会
印刷 佐々木印刷株式会社
発行日 平成21年10月20日

お知らせ

きびしい財政事情の中、経費節減のため、限られたスペースではございますが、「広報 かわもと」の紙面に併せて掲載することといたしましたのでご理解を賜りますようお願いいたします。

**こんな議案を
審議しました**

平成21年第3回川本町定例議会が9月11日から18日までの8日間、開催されました。

はじめに樋口町長の町長の行政報告が発表され、条例案件3件、予算案件4件、人事案件1件、その他案件1件、決算案件7件の16議案が提案され、審議の結果、原案どおり可決しました。

一般質問は4名から当面する町政の諸問題について質問があり、活発な論議が展開されました。一般質問に先立ち決算特別委員会では20年度決算について審議し、最終日、決算特別委員長より、結果報告の後、採決が行われ、すべての日程を終了した。

人事案件

◎教育委員会の委員の任命について、賛成多数で同意した。

氏名 坂根 豊 氏
住所 川本町大字川内

決算委員会審査報告書

議案番号	付託事件名	審査結果
議案第58号	平成20年度川本町一般会計歳入歳出決算認定について	原案認定
議案第59号	平成20年度川本町住宅新築資金等貸付事業特別会計歳入歳出決算認定について	原案認定
議案第60号	平成20年度川本町国民健康保険事業特別会計歳入歳出決算認定について	原案認定
議案第61号	平成20年度川本町老人保健事業特別会計歳入歳出決算認定について	原案認定
議案第62号	平成20年度川本町後期高齢者医療特別会計歳入歳出決算認定について	原案認定
議案第63号	平成20年度川本町簡易水道事業特別会計歳入歳出決算認定について	原案認定
議案第64号	平成20年度川本町農業集落排水処理事業特別会計歳入歳出決算認定について	原案認定

請願・陳情

(審議結果報告)

件名	請願・陳情・意見書・決議の別	定例・臨時の別	審議結果	請願・陳情の場合は提出者名
「国の社会保障費削減方針撤回」の意見書採択を求める陳情。	陳情書	定例会	趣旨採択	松江市大正町442-6今岡ビル3F 島根県社会保障推進協議会 会長 池 淵 栄 助
「協働労働の協同組合法(仮称)の速やかな制定を求める意見書」採択を求める陳情。	陳情書	定例会	趣旨採択	松江市御手船場町557番地7 島根県労働者福祉協議会 会長 大 崎 康 弘
国保の資格証明書をめぐる陳情。	陳情書	定例会	趣旨採択	島根県社会保障推進協議会 会長 池 淵 栄 助
後期高齢者医療制度をめぐる陳情。	陳情書	定例会	趣旨採択	松江市大正町442-6今岡ビル3F 島根県社会保障推進協議会 会長 池 淵 栄 助
日向地区の治水対策及び町道の改良工事について早期実施を求める陳情。	陳情書	定例会	採 択	邑智郡川本町大字川本 日向自治会 会長 小 迫 裕 文

議 会 公 報 かわもと



一 般 質 問

元気な地域づくり支援事業の見直しを。

鉦政策推進課長 川本 二 前向きに検討したい。



大畑議員

今年度の自治会からの申請が芳しくない様だが、支援の対象をいろいろなグループにまで拡大する等の見直しをすべきではないか。

鉦政策推進課長

今のところ、(各自治会から)今年度の申請は無い。地域活性化に向けて、頑張っておられるグループにとっては大きく活きる施策であると思われるので、リニューアルについて庁舎内で検討して新しい形でやっていくことも考えなくてはならないと思っている。

大畑議員

さすが川本町の政策推進課の案だなというものが出てくると期待しているか。
鉦政策推進課長
そうなるように頑張っていくたい。

その他の質問

- ・三江線利用促進策について。
- ・プレミアム商品券について。
- ・行財政改革計画について。



因原ふるさとまつりののぼり旗にも「元気な地域づくり支援事業」の補助金が使われています。

農地法の改正について問う。

大迫産業振興課長 川本 二 広報等で通知し農業委員には研修会を行う。



圓山議員

農地法が6月に改正され、12月に施行とある。町民に知らせる必要があると思うがその方法は。

大迫産業振興課長

町民には広報紙等で通知をするつもりである。

圓山議員

不在地主の問題、耕作放棄地の問題、農業委員の権限強化、一任される部分が新たに生じると思うが。

大迫産業振興課長

農業委員には研修会を開催し、詳しく説明をするつもりだ。農地の権利を有する者の責務の明確化等、厳しく改正された部分、従来、町長が行っていた指導・通知・勧告等は農業委員に一元化され又、罰金等も強化された。農業委員会の講習を強化推進し適切に対応する。

圓山議員

中山間地域直接支払制度も終る今日、より適切な処理を求める。

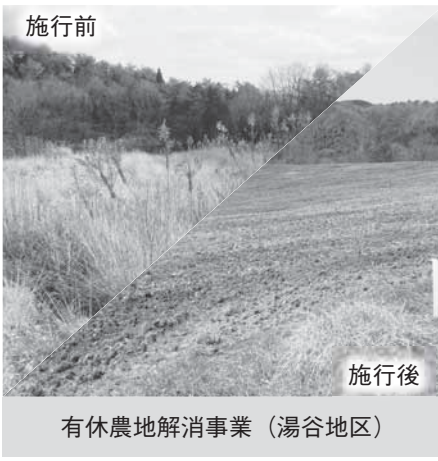

有休農地解消事業 (湯谷地区)

介護予防の現状を問う。

左田野健康福祉課長 Ⅱ 社協に委託し、介護予防事業に取り組んでいる。



片岡議員

各事業の数字だけを見ると、十分サービスが満たされているように見えるが、一人当りに直すと月一回程度で、継続的な利用にしないと介護予防の効果はないのではないかと、要支援者の利用を促進しないと、介護事業の現場では、本当にリハビリの必要な人の利用に支障がでている。

左田野健康福祉課長

当町では、要支援になる前の高齢者を対象に介護予防事業を行っている。ケア会議で、介護事業に空きがないのは把握している。各事業所と必要なサービスが提供できる様に検討していく。

その他の質問

・寝たきり老人、老老介護家庭な



ど、交通弱者の選挙を可能にしてほしい。

木村住民課長

郵便による選挙が可能(身体障害者手帳、介護認定5など詳しくは住民課に問い合わせてください)。訪問投票については、県選管と協議する。

・川本大橋歩道橋の検討が予算化された。町民の長年の願いであり早期に実現されたい。



悠湯プラザ リハビリ風景

婚活支援による少子化対策について。

鉦政策推進課長 Ⅱ 各団体と連携し進めていきたい。



青木議員

現在、川本町は人口4千人を割っている。今年度キープ4千プロジェクト(人口4千人確保)が重点施策になっている。少子高齢化社会が一層進む傾向にある中、結婚する為の活動「婚活」の支援事業に取り組み自治体が増えている。川本町も商工会、社会福祉協議会、その他いろいろな団体と連携し取り組みができないものか伺う。

鉦政策推進課長

全国的には自治体でも婚活支援を行っている自治体もある。本町では目立った婚活支援は現在行っていないが、2007年から始まった島根県ハッピーコーデイネーター事業により、2名の方が

本町で活動している。町としてもコーデイネーターとの連携はもちろん、各種団体と連携を図りながら婚活支援を進めていきたいと考えている。

傍聴感想文

住所 川本町川本
氏名 木村 慶五

議会での質疑応答について、結論から申し上げて議員も当局側も緊張感がない。施策について議会はチェック機能を果たすところである。質問する側は『足で歩いた町民の声』『データ』に基づいた資料で施策を推進する『提言』されるべきである。当局側も出来てないところは反省し『その場をとりつくる答弁』はせずに、まして『前向きに検討します』は不感感しか残らない。期日を明確にし、工程表を提出する等の答弁が欲しい。



島根県西部市町議会 議員研修会



益田市議会研修会

8月10日益田市のグラントワにおいて、島根県西部市町議会議員、山口県萩市議会、益田の医療を守る市民の会出席のもと、今日喫緊の議題となつている地域医療の問題についての研修会が開催されました。

島根県参与 中川正久氏の現況報告「島根県におけるヘリコプターの医療分野への活用について」、財救急振興財団理事長 大野慎一氏の「政策実現を果たすための議会の役割」についての講演、日本航空医療学会理事長 小濱啓次氏の

「ドクターヘリ導入に向けて」の講演がありました。この研修は、今後の医療問題についてとドクターヘリ導入についてが主な内容の研修会でした。

島根県市町村議会 広報研修会

とき 平成21年8月17日(月)
ところ 松江市タウンプラザしまね
主催 島根県町村議会議長会

『議会だよりの基本とレベルアップのポイント』について

邑南町議会広報編集委員長 日高勝明氏の講義を受け、「編集の五原則」、①編集の自主性の確立



広報研修会

①完全公開の貫徹 ②公正・客観性の確保 ③親しみやすく・おもしろく・待ち遠しい紙面 ④住民登場の議会報、以上に留意し皆さんに愛される広報を編集したいと思います。

訃報のお知らせ



10月5日(月) 河田道正議員が59歳でお亡くなりになりました。

10月2日(金)に公立邑智病院で組合議会の会議中に頭痛を訴えられ、広島の安佐市民病院で急死されました。

現在5期目で、議員在職11年の間に副議長、産建町民・総務教民各委員長を歴任され、現在議会運営委員長をしておられました。あまりにも早く、残念でなりません。
ご冥福を心よりお祈り申し上げます。

編集後記

9月の定例会が終わりました。この編集後記を書く難しさを痛感しております。前回、今年の夏は島根中央高校の快進撃で熱くなりましょう。と書いたところ、広報が皆様のお手元に届いた時にはすでに敗退しておりました。寒い夏になりました。多くの方に指摘をいただき、恥ずかしい思いを致しましたが、かなりの人に読んでいただいていることがわかり、嬉しくもありました。

さて、衆議院選挙が終わり、民主党の圧勝になりました。小選挙区で自民党が独占したのは、島根・鳥取・福井・高知の4県のみでした。本格的な政権交代が起きたのは、自民党への失望なのか、民主党への期待なのか解りませんが一つ言えることは、メディアを味方につけたものが勝つということではないでしょうか。今後、民主党の政策が地方にも良い影響をおよぼすように祈るばかりです。
実りの秋を満喫しましょう。



島根中央高校学園祭



島根中央高校で8月30日～9月1日に学園祭が行われました。その内容を、同校の新聞部が作成された記事を抜粋してご紹介します。

文化祭 1日目

耐震工事で体育館が使えないため、今年度は舞台発表を悠邑ふるさと会館に移動し行った。まず、石原慎之介生徒会長によるくす玉割りで文化祭がオープン、今年の学園祭テーマ「Unlimited」可能性は無限大∞と書かれた垂れ幕が現れた。

最初の出し物は「江川太鼓」3年生の生徒も参加している江川太鼓同好会の皆さんが、勇壮な太鼓の響きを会場一杯に轟かせた。次は生徒有志六人による神楽公演。卒業生ら楽人四人の協力を得て、六人は「紅葉狩り」を華麗に舞った。経験者が四人、初心者が二人という中、猛練習の成果を発揮した見事な舞이었다。昼以降は学校に戻り、バザーや各種展示を楽しんだ。教室棟前の駐車場ではPTAの皆さんが焼きそばやカレーなどの売店を出店、購入待ちの長い行列ができていた。校内では、2年生によるクラス企画、家庭クラブや文化部などによる展示・販売が行われた。



体育館を使えぬハンデを見事克服

文化祭 2日目

2日目も前日同様、午前の会場は悠邑ふるさと会館。初めに中国大会で最優秀賞を受賞した吹奏楽部によるコンサート。続いてクラス対抗合唱コンクール。どのクラスも緊張しつつも心を一つに歌声を響かせていた。最優秀賞を獲得したのは三年一組。曲目は「遥か」。



体育祭

9月1日(火)、雲一つない真っ青な秋空の下、初めて3学年そろった島根中央高校としての体育祭が開催された。全学年クラスを解体し、抽選により黒、赤、白の3分団に分かれての対抗戦である。9時15分の選手入場とともに体育祭の幕は切れて落しされた。「幼児と風船とり」「園児と一緒」では、川本保育所の園児らが出場。かわいらしい子どもたちのがんばりに見ている

方も自然と笑みがこぼれた。午後には川本町婦人会の踊り、「中国太郎」が披露された。グラウンドいっぱい大きな円を作り、中央高生も加わって一緒に踊りを楽しんだ。その後の種目「地域交流玉入れ」にも参加して頂いた。

観戦している方も思わず力が入ったのは、男女の「綱引き」と男子の「STORRY of the TANKTOP」女子の「タイヤ引き」。分団対抗のリーグ戦で順位が決まるだけに、応援する方も力が入っていた。保護者席からも我が子のいる分団を応援するお母さん方の声援がひととき大きく響いた。

午前の最終種目は「耐えろ！分団長」。分団の期待を背にひたすらタイヤを持ち上げ続ける。互いに目で牽制しながらひたすら耐える。この死闘を制したのは白組田畑貴大分団長。勝利の胸上げで高く舞った。

体育祭の花は、やはり午後最初の種目「応援合戦」。全校生がこの日のために連日猛練習してきた。特に3年生はデコ、衣装、応援各担当の中心となって企画、制作、指導に当たってきた。白組、黒組、赤組の順にグラウンド狭しと披露された集団演技はどの組も最高で、観客を存分に楽しませてくれた。

体育祭の最終種目は、全学年男女による「分団対抗リレー」。得点も大きいだけに、結果次第では順位の変動もあり得る。大声援を受けてゴールテープを切ったのは、石原剛大選手(黒



組)。興奮の余韻も冷めやらぬうちに、閉会式が行われた。

クラブ活動

陸上部

第55回島根県高等学校新人陸上競技大会
種目 女子やり投げ
1年生 森田ひとみ
記録 27m18 第3位

吹奏楽部

2009年第15回日本管楽合奏コンテスト 全国大会出場
【日時】平成21年11月3日(火・祝日)
【場所】文京シビックホール大ホール (東京都)

カヌー部

第64回国民体育大会夏季大会 トキめき新潟国体
カヌー競技カヌースプリント
【場所】新潟県長岡市

少年男子

カヤックシングル 450M
品川 史明 準決勝8位 (準決勝敗退)
カヤックシングル 200M
品川 史明 準決勝8位 (準決勝敗退)

少年女子

カヤックシングル 450M
百畑 美希 決勝9位
カヤックシングル 200M
百畑 美希 決勝9位

第33回 川本町産業祭 開催

毎年恒例の「川本町産業祭」を11月1日(日)午前9:30から中央大通りに開催いたします。今年の産業祭は、川本警察署による「エアバック体験」「子ども免許証」の発行や、神楽(三原神楽団)、餅まき、「まげなスイーツ市」など盛りだくさんとなっております。皆様方のご来場をお待ちしております。

第33回川本町産業祭スケジュール

9:30	オープニングセレモニー
11:00	川本小学校鼓笛隊演奏
11:30	J A島根おち農協による餅まき
13:00	まげなスイーツ市販売開始
13:00	省エネ推進キャンペーン抽選会
13:00	神楽「塵輪」 三原神楽団
14:30	婦人会踊り

会場全体では、川本警察署によるパトカー等の展示や各種団体のテント市がございます。



役場からのお知らせ

老齢福祉年金のお知らせ

〔年齢が93歳以上(大正5年4月1日以前生まれ)の皆さまへ〕
老齢福祉年金は、国民年金制度が発足した当時(昭和36年4月)、すでに高齢であったために、老齢年金の受給資格期間を満たすことができない方に対して支給される年金です。

この老齢福祉年金の受給資格があるにも関わらず、申請を行っていない方がある場合がありますので、該当される方はお問い合わせください。

【問い合わせ先】 住民課 72-0632

年末調整説明会の開催

平成21年分給与所得者の年末調整の仕方、法定調書、市町村への給与支払報告書の記載と提出について、説明会を開催します。事業者の方はご出席ください。

▽日 時 平成21年11月16日(月) 午後1時30分から

▽場 所 悠邑ふるさと会館 マルチホール

▽対象地域 川本町・美郷町

【問い合わせ先】

役場住民課 72-0632

浜田税務署 0855-22-0458

国民年金収納業務の民間委託の実施

平成21年10月1日から、島根県内に

おける国民年金保険料の収納業務は、公共サービス改革法に基づいて一般競争入札により選定された民間業者に委託して行います。

業務内容は、保険料未納者への電話・文書・訪問による納付督促及び免除勧奨業務等です。

なお、民間委託業者はプライバシーマーク等の取得業者であるとともに、個人情報保護法に基づき適切な管理を徹底して求められていますので、ご安心ください。

「日本年金機構」が

来年1月1日からスタート!

〔社会保険庁が廃止され、新たに「日本年金機構」がスタートします。〕

国民の皆様の信頼に応え、いっそこのサービス向上の実現を目指し、社会保険庁は組織・人員を一新し、「日本年金機構」として生まれ変わります。

現在あるお近くの社会保険事務所は、新たに「年金事務所」と名称が変わりますが、年金相談などの窓口として引き続きご利用頂けます。

・日本年金機構の設立に伴い、国民の皆様方に何らかの手続きをしていた、ご安心ください。

★公的年金の運営業務

…日本年金機構へ

★公的年金の財政責任・運営責任

…厚生労働省へ

普通会計

平成20年度普通会計（注1）の歳入決算額は前年度と比べ13.2%減の33億6,586万円（前年度より5億1,328万円の減）、歳出決算額も13.6%減の33億3,027万円（前年度より5億2,314万円の減）となりました。大幅な減少となった主な要因は平成18年度及び19年度に発生した災害復旧事業が減少したことによるものです。

財政構造の弾力性を示す**経常収支比率（注2）**については、前年度より3.4%減の93.1%となり、やや改善したものの、依然危険ラインの90%を超過しています。また借金の返済にあたる公債費の財政負担度合いを判断する指標として用いられる**実質公債費比率（注3）**は、これまでの地方債残高を減らす取り組み効果により、22.0%と昨年度より2.7%降下しました。

しかし川本町の財政については、依然として厳しい状況が続いており、今後とも健全化に向けた取り組みを続けていくことが必要です。

平成20年度 普通会計 決算報告

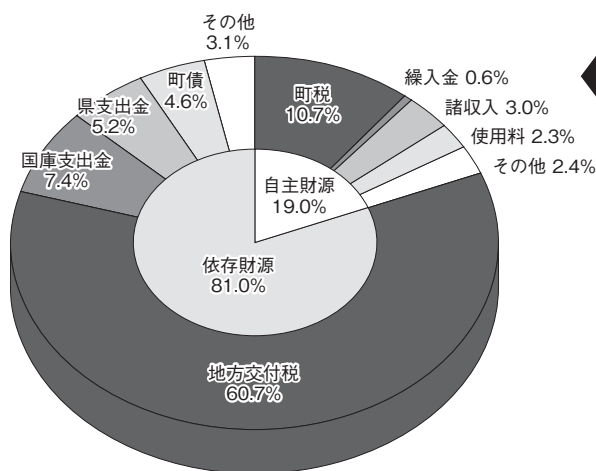

歳入 33億6,586万円

全体では前年度比13.2%減。町税は前年度に比べて192万円（前年度比0.5%増）増収に。歳入の6割を占める地方交付税は悠呂ふるさと会館建設償還負担金への算入分が減少したものの、新設された地方再生対策費が算入され3,662万円（前年度比1.8%増）増額となりました。しかし自主財源としての町税は歳入全体の1割程度であり、国・県の補助金や地方交付税に依存した財政状況であることが浮き彫りとなっています。

歳出 33億3,027万円

全体では前年度比13.6%減。人件費、扶助費、公債費を含めた**義務的経費（注4）**は13億9,005万円となり、19年度に実施した繰上償還がなくなったことが大きく影響し前年度比18.1%減となりました。普通建設事業費と災害復旧事業費を含めた**投資的経費（注5）**は3億3,115万円、平成18年度及び19年度に発生した災害復旧事業費の減少により前年度比50.7%減となりました。その他の経費は16億907万円（前年度比8.4%増）となりました。

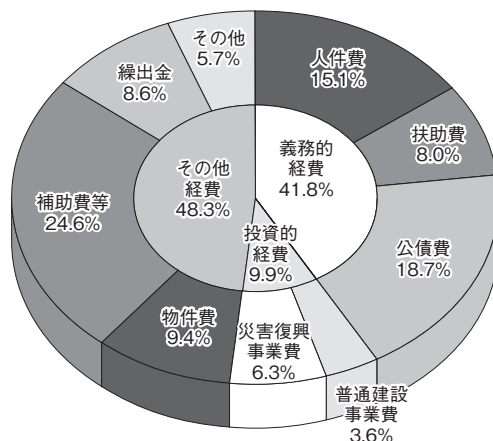

平成20年度末 地方債残高 42億3,511万円 平成20年度末 基金残高 6億1,074万円

普通会計の主な使い道

総務費…悠呂ふるさと会館建設償還負担金（1億7,251万円）、財政調整基金積立金（5,060万円）、減債基金積立金（1億2,144万円）悠呂ふるさと会館運営費負担金（3,579万円）、生活バス路線確保対策関連（786万円）
民生費…保育所運営費（1億1,457万円）、介護保険事業負担金（8,508万円）、養護老人ホーム措置費（6,283万円）、後期高齢者医療会計繰出金（8,481万円）、老人保健特別会計繰出金（1,301万円）、国民健康保険事業特別会計繰出金（3,771万円）
衛生費…事務組合負担金〔し尿及びゴミ処理〕（2億9,548万円）、簡易水道事業特別会計繰出金（3,206万円）、邑智病院運営費負担金（2,227万円）
農林水産業費…農業集落排水処理事業特別会計繰出金（4,869万円）、地籍調査費（1,880万円）、中山間地域等

直接支払事業（3,097万円）、農林業振興施設管理費〔弥山荘、道の駅、笹遊里〕（2,158万円）
商工費…川本町商工会補助金（291万円）、観光関連経費（729万円）
土木費…弓市地区歩道整備事業費（500万円）、町営住宅工事費（385万円）、東光台道路用地購入費（2,224万円）
消防費…江津邑智消防組合負担金（1億928万円）、消防団関連経費（305万円）
教育費…音戯館運営費（4,174万円）、小中学校関連経費（3,474万円）、スクールバス運行費（2,343万円）、学校給食費（2,070万円）、外国語指導助手〔ALT〕事業（965万円）
災害復旧費…平成18年度災害（8,775万円）、平成19年度災害（1億2,133万円）

特別会計

◆国民健康保険事業 220万円の黒字

歳入 5億6,403万円 (前年比07.3%増)

国民健康保険税 7,332万円 (前年比34.0%減)
 一般会計からの繰入金 3,771万円 (前年比12.1%減)
 前期高齢者交付金 1億3,670万円 (H20新規歳入)

歳出 5億6,183万円 (前年比07.4%増)

保険給付費 4億95万円 (前年比18.3%増)

◆老人保健事業特別会計 ±0円

歳入 9,625万円 (前年比88.2%減)

支払基金交付金 4,452万円 (前年比89.1%減)
 一般会計からの繰入金 1,301万円 (前年比84.1%減)

歳出 9,625万円 (前年比88.2%減)

医療諸費 8,049万円 (前年比90.0%減)

※老人保健事業は後期高齢者医療制度へ移行したことにより、大幅な減となっております。

◆後期高齢者医療特別会計 ±0円

歳入 1億1,071万円 (H20年度制度開始)

後期高齢者医療保険料 3,103万円 (H20年度制度開始)
 一般会計からの繰入金 7,964万円 (H20年度制度開始)

歳出 1億1,071万円 (H20年度制度開始)

後期高齢者医療広域連合納付金 1億907万円 (H20年度制度開始)

◆簡易水道事業特別会計 62万円の黒字

歳入 1億3,706万円 (前年比36.7%減)

水道使用料 8,674万円 (前年比02.6%減)
 一般会計からの繰入金 3,206万円 (前年比21.3%減)

歳出 1億3,644万円 (前年比36.6%減)

事業費 1億2,034万円 (前年比43.5%減)

◆農業集落排水処理事業特別会計 ±0円

歳入 1億948万円 (前年比05.0%増)

集排使用料 609万円 (前年比00.5%増)
 一般会計からの繰入金 4,869万円 (前年比10.3%増)
 町債 5,370万円 (前年比01.3%増)

歳出 1億948万円 (前年比05.0%増)

事業費 1億948万円 (前年比05.0%増)

健全化判断比率及び資金不足比率

健全化判断比率	平成20年度	早期健全化基	財政再生基
実質赤字比率	- %	15.0%	20.0%
連結実質赤字比率	- %	20.0%	40.0%
実質公債費比率	22.0%	25.0%	35.0%
将来負担比率	138.5%	350.0%	

資金不足比率	資金不足比	経営健全化基
簡易水道事業	- %	20.00%
農業集落排水処理事業	- %	20.00%

※実質的な資金不足額は生じていません

※実質赤字比率、連結実質赤字比率は黒字のため「-」で表示しています

用語解説

普通会計(注1)：公営事業会計以外の会計を統合して一つの会計としてまとめたもの。本町においては一般会計と住宅新築資金等交付事業特別会計を合わせたものです。

経常収支比率(注2)：財政の弾力性(ゆとり)を見るための指標。使途を制限されない経常的な収入(地方税、普通交付税等の毎年収入される性質の収入)に対する経常的な支出(人件費、公債費、扶助費等の毎年経常的に支出されるもの)の割合が低いほど、財政にゆとりがあり、さまざまな状況の変化に柔軟に対応できることを示します。

実質公債費比率(注3)：公営企業(簡易水道、農業集落排水処理)が発行した地方債の

経常収支比率の推移、町税の収入状況さらに基金等が減少してきている現状を考慮するとき、全体として財政規模が縮小することは避けられない状況にあり、今後一層の諸経費の節減に努めるとともに、行政施策の効率的かつ効果的な行政運営に取り組まれない。特に高額の融資及び補助金等を交付した事業については事業内容の把握等を行い、その実績の検証を行い財政の効率化に努め(収支均衡)財政運営の維持を図る必要がある。町税について、徴収対策会議を計画的に開催し全庁的な取り

元利償還金に対する繰出金や一部事務組合が発行した地方債の元利償還金に対する負担金などを算入した、川本町の実質的な公債費への財政負担の程度を示す指標。比率が18%以上になると、町債の発行について国の許可が必要となり、25%以上になると町債の発行に制限がかかります。

義務的経費(注4)：家計における住宅ローンの支払いのよう、地方公共団体の歳出のうち、その支出が義務付けられていて、任意に削減することが難しい経費のことをいいます。人件費、扶助費及び公債費の三つがこれに含まれます。

投資的経費(注5)：道路、学校、住宅等の建設等行政水準の向上に直接寄与する普通建設事業費や災害復旧事業費などです。

組みとして、情報の収集や各課の連携を図り、管理職による徴収を実施し滞納整理をおこなっているが尚一層の努力をされた

平成19年度決算より自治体財政健全化法に基づき新たな指標が義務付けられた四つの財政指標は基準を下回っているが、財政の硬直化を示す経常収支比率は93・1%と依然と厳しい財政状況が続いている。今後指標の数値が基準値を一つでも上回れば早期健全化基準や、財政再生基準の計画を行う必要があると思われ今後の財政運営には慎重を期されたい。

川本町監査委員審査意見(抜粋)

特定健診を受診しましょう!

平成21年度 目標受診率45%

今年度の特定健診が終わりましたが、結果はいかがだったでしょうか。

川本町では、平成21年度の特定健診の受診率の目標を**45%**と設定していました。しかし、地域での集団健診が終わり、今年度の受診率をみると**35%**と目標値よりかなり低い状況です。

そこで、集団健診を受診できなかった方を対象に、9月1日から10月31日まで、加藤病院と加藤クリニックにおいて下記のとおり特定健診を実施していますので受診されますようよろしくお願いいたします。

- 対象者 40歳から74歳までの国民健康保険加入者
- 日時 9月1日～10月31日

	加藤病院	加藤クリニック
曜日	月・火・水・金	月～土
受付時間	13:00～15:30	8:00～10:30
	予約が必要です。 Tel. 72-0640	予約は必要ないです。 Tel. 72-2311

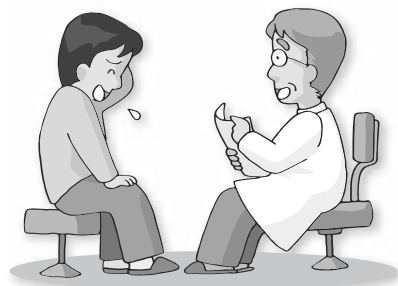

- 検査内容 身体計測・血圧測定・尿検査・血中脂質検査・肝機能検査・血糖検査・診察
- 料金 1,500円
- 持参するもの 保険証・受診券・問診票・健康手帳
- 注意事項 午前に受診される方は、前日夜9時以降は食事をとらずに受診してください。
午後を受診される方は、当日の昼食をとらずに受診してください。
水とお茶は飲まれてもよいです。
薬は主治医と相談して服用してください。

野菜を食べよう! ~1日350g(小鉢5皿分)~

川本町では、昨年度「食育推進計画」を策定しました。今年度の重点目標として、①朝食を欠食する人の減少 ②野菜の摂取量の増加 という2点に特に力を入れて取り組んでいきます。

そこで、みなさんに今よりたくさん野菜を食べていただけるように、2ヶ月に1回、おいしい野菜料理のレシピを紹介していきますのでご期待ください。

おいしく! お野菜レシピ♪ ◆◆切り干し大根のごまあえ◆◆

【材料】 4人分 切り干し大根 15g ほうれん草 1束 (200g) しいたけ 3枚 すりごま 大さじ3 砂糖 小さじ1~2 醤油 大さじ1.5 だし汁 大さじ1.5	【作り方】 ① 切り干し大根は洗って、15分ほど水にもどし、ぎゅっと水気をしぼる。 ② ほうれん草はさっとゆでて冷水にとり、3cm長さに切って、水気をしぼる。 ③ しいたけは網でこんがり焼いて、千切りにする。 ④ ボウルにすりごま、砂糖、醤油、だし汁をあわせて、あえ衣を作り、①②③を和える。
--	---

体にいい効果 切り干し大根をプラスして栄養効果倍増!

切り干し大根には食物繊維が豊富で、お通じを良くし、動脈硬化を予防する効果があります。腸をきれいにし、美肌効果やダイエットも期待できます。他にも、二日酔いで弱った肝臓や胃を回復する、体を温め冷えを予防するなどの働きもあります。栄養効果の高い切り干し大根は毎日の食生活に積極的に取り入れたい食材です。



新型インフルエンザ対策について

新型インフルエンザは、県内でも継続して感染が確認されています。今冬に向けて季節性インフルエンザと新型インフルエンザが重なって流行するものと考えられています。

新型インフルエンザの感染経路は、季節性インフルエンザと同様で、咳やくしゃみに含まれるインフルエンザウイルスの飛沫からの感染が主な感染経路です。ウイルスが付着した手で口や鼻を触ることによって感染することもあります。

そこで感染をしない、させないために

マスク…咳エチケットを守りましょう。

熱、咳、くしゃみ等の症状のある人は必ずマスクを着けましょう。

手洗い…水と石けんを使って15秒以上洗いましょう。

洗った後は水分を十分にふき取りましょう。

うがい…外出から帰った後や、のどに不快感や炎症があるときはうがいをしましょう。

対策1…日頃から健康管理に努めましょう。

予防接種で防げる病気は、普段からきちんとワクチンを受けておきましょう。新型インフルエンザで外来が混雑しているときは、予防接種を行う余裕もなく外来で感染する可能性もあります。そして、栄養バランスのとれた食事と十分な休息で、抵抗力をつけておくことも大切です。

対策2…流行に備え備蓄しておきましょう。

流行が始まれば、おさまるまでには最低2か月はかかるといわれています。その間無用の感染機会を減らすためにも、できるだけ外出しなくていように食料品や日用品を防災の備蓄品とともに準備しておきましょう。

- ・マスク→25枚程度（やむを得ず外出する場合着けましょう）
- ・食糧→長期保存可能なもの（主食類、飲料水、缶詰、レトルト食品等）
- ・日用品、医療品→常備薬（胃薬、絆創膏、持病の処方薬等）



家族の誰かが発症し家庭で看病する場合の対策

咳エチケット→感染者自身もマスクをして、自分で感染を広げないように最大限の注意をはらいましょう。

換気→窓を開けて空気の入換えを頻繁にしましょう。

ドアノブなどの消毒→患者が頻繁に触れるドアノブやトイレの便座などは、消毒剤を使ってふき取り掃除をしましょう。〔漂白剤（次亜塩素酸ナトリウム）又は消毒用アルコール〕

できれば個室で療養→患者は極力、個室で静養し他の家族と生活空間を分けると理想的です。

急な発熱とせき、または、のどの痛みなどインフルエンザの様な症状がある方は受診する前に、まず「医療機関」へ連絡してください。

すべての医療機関で受診できますが感染拡大を防止するため、医療機関にまず「電話連絡」し指示を受けマスクを着けて受診してください。

65歳以上の方へ

今年度も予防接種法により、65歳以上の方を対象に季節性インフルエンザ予防接種のお知らせをしています。体調の良いときにできるだけ早めに予防接種を受けましょう。

図書館

図書館職場体験者 おすすめの本!!

7～9月にかけて、2名の中学生と3名の学校教諭が、当館で職場体験をされました。皆さんにおすすめの本を紹介していただきました。

10月号と11月号に渡って掲載します。

ハリー・ポッターシリーズ

J.K. ローリング著 松岡享子訳 (静山社) 児童書

私は、この本を読んで、たくさんの勇気をもらいました。

このシリーズは、読めば読むほど、ハリー・ポッターワールドへ入り込んでいき、自分が魔法を使ってハリー達と冒険をしているみたいになれる作品です。

みなさん!是非ハリー・ポッターシリーズを読んでみてください! (川本中学校3年 中島彰)

天山の巫女ソニン 1

菅野雪虫著 (講談社) 児童書

生まれてすぐ天山の巫女となったソニン。しかし、素質がないと里に帰されてしまいます。そんなソニンを待ち受けていた運命に翻弄されつつも、誠実に力強く生きる少女の姿にとても勇気をもらえます。一度読みだすと止まらない、最高のファンタジーです。(桜江中学校3年 中川明香里)



がっくん だより

No. 150



10月27日～11月9日
川本町読書週間

川本町では、秋の読書週間を川本町読書週間としています。

本からいろいろな発見をしませんか。おすすめの本を展示貸出しています。

いいお顔のひろば～ミニ読書会～ わらべうたを楽しもう!

あいあいの家の方と交流し「わらべうた」を楽しみましょう。絵本の読み聞かせ、本の貸出も行います。



日時: 11月6日(金) 10:00～11:30

場所: あいあいの家

内容: わらべうた、読み聞かせ、本の貸出

持参品: 貸出カード、お茶

対象: 在宅保育の親子

要申込: 10月31日(土) 締切

問合せ: 子育て支援センター ☎72-0170

かわもと図書館 ☎72-0025

※都合により場所を変更する場合があります

第4回川本町 読書感想作品展覧会 作品募集!

読書週間中に本の魅力を味わい、読後の感動を絵画、帯附、ポスターなどの形で表現してみませんか?

1. 募集期間 10月27日(火)～11月15日(日)
2. 展示期間・会場 11月16日(月)～12月13日(日)
悠邑ふるさと会館
3. 応募資格 居住地及び年齢資格制限無し
4. 応募区分
自由読書(選定図書はありません。絵本、紙芝居、小説、エッセイなど自由)
形態: 感想画、帯附、紹介ポスター(ポップ)、ブックカバー、しおり
①保育所・学校の部
保育所、小学校、中学校、高等学校のクラスで取り組み応募。
②個人の部
子ども・大人いずれも可。個人または家族で取り組み応募。
5. 用紙・画材
用紙は、画用紙・ケント紙・キャンパスボードなど、種類・サイズいずれも自由。
絵具は、クレヨン・パステル・水彩・油絵具など自由。
版画・貼り絵も可。

詳しくは、図書館へお問い合わせ下さい。

ブックカートとベビーカートを設置しました



子ども連れのご家族や重い荷物を持つことが困難な方にも、図書館をより快適にご利用いただくために設置しました。

悠邑ふるさと会館の入口2カ所に1台ずつ設置しています。どうぞご利用ください。

ふるさと会館

悠邑ふるさと会館 10月下旬～11月催し物案内

10 月

大ホール	24日(土)	川本中学校吹奏楽部オータムコンサート 午後2時～4時 入場無料 演奏曲/海鳴り、スリラー外8曲 3部構成 賛助出演/島根県立島根中央高校吹奏楽部 悠邑ふるさと楽団
------	--------	--

11 月

大ホール	8日(日)	芸術の秋「わたしの弾くスタインウェイ」(ピアノ発表会) 午前10時～午後4時(終了予定) 入場無料 会館所有のピアノの名器「スタインウェイ」を弾く企画に県内外40人のアマチュアピアニストが参加。 奏者が思い思いの曲を一流ピアニストになりきって演奏します。 [演奏時間の都合上4時までには終了することがあります。ご了承ください。]
	14日(土)	八代亜紀ふれあいコンサート 昼夜2回公演 14:00～、18:30～ 入場券好評取扱中! S席 4,500円 A席 4,000円 主催:八代亜紀ふれあいコンサート実行委員会 後援:川本町、川本町教育委員会、山陰中央テレビ
	28日(土)	川本小学校学習発表会 午前9時～午後0時 入場無料 川小児童たちが、日頃の学習成果を悠邑ふるさと会館大ホールで発表します。
全館 (大ホール除く)	3日(火)	悠邑ふるさと総合文化展 3日/午前10時～午後4時 4日/午前10時～午後3時 入場無料 展示作品 書道、絵画、手工芸品、高齢者グループ作品等 お茶席あり 主催:悠邑ふるさと文化連盟 後援:川本町教育委員会、山陰中央新報社
	4日(水)	

チケット販売情報

販売場所/悠邑ふるさと会館(川本町教育委員会)

☆八代亜紀ふれあいコンサート(前記)

☆宝くじまちの音楽会

「南こうせつ with ウー・ファン ～心のうたコンサート～」

全席指定 一般 2,000円 高校生以下 1,000円

※前売りにて完売の場合は、当日券はありません。

南こうせつさんと共演する
「川本町合唱団(43人)」の練習風景▶



第41回島根県精神保健福祉大会

- ▽テーマ
「心のげんごころのつばさ、まちの中で」
- ▽日時
平成21年11月10日(火) 13時～16時30分
- ▽会場
島根県立男女共同参画センター
あすてりあす (大田市)

- ▽内容
・精神保健福祉事業功労者表彰
・DVD上映
・記念講演
日本社会事業大学大学院
准教授 古屋 龍太氏
「みんなが住みやすいまちづくり」

土地取引の届出制度

国土利用計画法により、一定面積(※)以上の取引(売買、交換等)をした場合は契約後2週間以内に取引した土地が所在する市役所又は町村役場へ届出が必要です。

※届出が必要な面積

- ①市街化区域内の土地 2,000㎡以上
- ②①を除く都市計画区域内の土地 5,000㎡以上
- ③都市計画区域以外の土地 10,000㎡以上

【問い合わせ】

- 県庁土地資源対策課
☎08552-22-5897
- 川本町役場地域整備課
☎0855-72-0637

島根県最低賃金

平成21年10月4日改正 最低賃金
時間額 630円

【問い合わせ】

- 島根労働局労働基準部資金室
☎08552-31-1158
又は、最寄の労働基準監督署

江津清和養護学校第2回学校公開

- 教育、特別支援教育に御理解いただく為学校公開を行います。多くの方のご来校をお待ちしております。
- ▽日時 11月5日(木) 9時15分～12時
- ▽内容 施設見学、教育相談、授業見学、教員等展示
- ▽申込方法 電話又はFAX
※FAXでお申込みの際は名前、連絡先(電話番号)、「学校公開参加希望」を明記してください。
- ▽申込締切 10月23日

【問い合わせ】

- 江津清和養護学校 担当 福島
☎0855-52-2613
FAX 0855-52-2614

調定相談事業

調定手続利用の相談、促進のため調定相談事業を実施します。

- ▽日時 平成21年11月16日(月) 10時～3時(費用は無料)
- ▽場所 悠紀かきふさ公民館
(邑智郡川本町川本)
- ▽相談内容
交通事故による損害賠償、土地・建物の権利争い、金銭の貸借・商品

売買トラブル、家庭内のもめごと
(※相談内容・秘密は厳守)

【担当者】

- 弁護士・民事調定委員家事調停委員
財団法人 日本調定協会連合会
(後援：最高裁判所)

【問い合わせ】

- 川本裁判所
☎0855-72-0045

しまね企業ガイダンス開催

- ▽日時 平成21年11月21日(土)
- ▽場所 くじびきメッセ
(松江市学園南1丁目2-1)
- ▽対象者
2011年3月卒業予定の大学、短大、高等専門学校、専修学校の学生及びその保護者の方
- ▽内容
就職活動支援セミナー 11～12時
プレゼンテーション 13～14時半
個別企業説明 14時半～17時
- ▽参加企業
10月中旬頃から「シヨブカフェしまね」のホームページに順次掲載

【問い合わせ】

- シヨブカフェしまね
☎08552-28-0691
<http://www.jobcafe-shimane.jp/>

交通遺児等育成金貸付及び介護料支給について

●自動車事故により死亡された方、重度の後遺障害になられた方のお子様(0歳から中学生まで)に対して次の条件で「無利子」の育成資金をお

貸ししています。

▽貸付申込者

お子様を扶養している保護者

▽貸付金額(お子様一人につき)
はじめに一時金 155,000円

貸付期間中 20,000円

小中学校入学支度金 44,000円

▽貸付期間
貸付決定の月～中学卒業の月まで

▽返還期間

中学卒業後、一年据え置いてから月賦等による20年以内の均等払い。但し、高校・大学等へ進学した場合、在学中は返還猶予

●自動車事故により頭部又は脊髄に損傷を受け重度の後遺障害を遺し、常時又は随時介護を要する方へ介護料を支給しています。

▽受給資格者

自賠責認定通知書が1級1号・2号又は2級1号・2号の方(平成14年3月31日以前については、1級3号・4号の方)、及びこれと同等であると判断した方

▽申請者

受給資格者の法定代理人、又は扶養している方

▽介護料

月額29,290～136,880円
田の範囲で症状に応じて支給

▽支給期間

申請書類受理の月～介護料を支給する事由が消滅した月まで

【問い合わせ】

- 松江市母衣町55番地
独立行政法人自動車事故対策機構
島根支所
☎08552-25-4880
FAX 08552-25-4887

くらしの情報カレンダー 11月

日 月 火 水 木 金 土

1 産業祭
かわもちウオーキング秋

2 ①資源物・不燃物収集
(因原・三大字・多田・久座仁・各戸・三島・笹畑)

3 ①文化の日
♪悠呂ふるさと総合文化展

4 ♪悠呂ふるさと総合文化展
●西小学校移動図書
12:20～14:00
②資源物・不燃物収集
(因原を除く川本南)

5 ●あいさつの日
●因原保育所移動図書
②資源物・不燃物収集
(西・八幡・三原・田窪・南佐木・親和・湯谷・三俣)

6 ●ミニ読書会
10:00～11:30

7 ●川本北保育所移動図書
●中学校文化祭

☑三上医院・加藤病院

8 ●萬菜市
♪ピアノ発表会
「わたしの弾くスタンウェイ」

9

10 ●健康相談(北公民館・親和集会所・西公民館・川本町役場)
●小・中学校:(～16日)
ノーマデアア運動期間
●在宅児:因原保育所お出かけ保育

11 ●子育てのつどい(クツキソウ)・小児生活習慣予防(サポートセンター)
9:00～12:00
●川本西小学校:西っ子駅伝

12

13 ●三原小学校移動図書
12:10～14:10

14 ●町一周駅伝大会
●こどもチャレンジ学級(祭り寿司)
♪八代聖紀ふれあいコンサート

☑星ヶ丘クリニック・波多野診療所

15 ●しまね家庭の日

16 ②ペットボトル収集(川本南)

17 ●在宅児:川本北保育所お出かけ保育
■料理教室(三原)
10:00～14:00
②紙容器包装収集(川本南)

18 ③紙容器包装収集(川本北)

19 ●食育の日
●第7回悠々大学

20 ●乳幼児相談(すこやかセンター)
10:00～12:00

21 ●川本保育所:発表会(おたのしみかい)

☑河野医院・加藤病院

22 ●川本西小学校:学習発表会

23 ●勤労感謝の日

24 ●料理教室(因原)
10:00～12:00

25 ●子育てのつどい
10:00～13:00
(サポートセンター)
③ペットボトル収集(川本北)

26 ●西小学校移動図書
12:20～14:00

27 ●在宅児:アートデー
●三原小学校移動図書
12:10～14:10
■サボセン相談会
9:00～13:00
■地域子ども教室キッズダンス
16:00～(サポートセンター)

28 ●川本小学校:学習発表会
●川本北保育所移動図書

☑邑智病院・加藤病院

29 ●三原小学校:学習発表会
●ひだまりサロン(社協)移動図書館
10:15～11:00

30 ●第3回おすすめの本勉強会

23 (図書館休館日)
●勤労感謝の日

24 (会館・図書館休館日)
●料理教室(因原)
10:00～12:00

25 (会館・図書館休館日)
●子育てのつどい
10:00～13:00
(サポートセンター)
③ペットボトル収集(川本北)

26 ●西小学校移動図書
12:20～14:00

27 ●在宅児:アートデー
●三原小学校移動図書
12:10～14:10
■サボセン相談会
9:00～13:00
■地域子ども教室キッズダンス
16:00～(サポートセンター)

28 ●川本小学校:学習発表会
●川本北保育所移動図書

☑前眼科医院・加藤病院

11月の納税
●国民健康保険税
●後期高齢者医療保険料
●10月の納税

●町県民税 ●国民健康保険税
●後期高齢者医療保険料
11月2日まで
※町税は必ず納期までに納めましょう。

23 (図書館休館日)
●勤労感謝の日

24 (会館・図書館休館日)
●料理教室(因原)
10:00～12:00

25 (会館・図書館休館日)
●子育てのつどい
10:00～13:00
(サポートセンター)
③ペットボトル収集(川本北)

26 ●西小学校移動図書
12:20～14:00

27 ●在宅児:アートデー
●三原小学校移動図書
12:10～14:10
■サボセン相談会
9:00～13:00
■地域子ども教室キッズダンス
16:00～(サポートセンター)

28 ●川本小学校:学習発表会
●川本北保育所移動図書

☑邑智病院・大和診療所

29 ●三原小学校:学習発表会
●ひだまりサロン(社協)移動図書館
10:15～11:00

30 ●第3回おすすめの本勉強会

23 (図書館休館日)
●勤労感謝の日

24 (会館・図書館休館日)
●料理教室(因原)
10:00～12:00

25 (会館・図書館休館日)
●子育てのつどい
10:00～13:00
(サポートセンター)
③ペットボトル収集(川本北)

26 ●西小学校移動図書
12:20～14:00

27 ●在宅児:アートデー
●三原小学校移動図書
12:10～14:10
■サボセン相談会
9:00～13:00
■地域子ども教室キッズダンス
16:00～(サポートセンター)

28 ●川本小学校:学習発表会
●川本北保育所移動図書

～大陽がんの検診を受けましょう！～
10月末まで健康福祉課で申込みを受け付けています。(料金400円)



●一般行事
●学校行事関係
♪悠呂ふるさと会館行事
☑: コミ収集(川本北:久座仁・多田・三島・西・谷戸・三俣・湯谷・笹畑・親和・南佐木・田窪・三原・八幡・三大字)(川本南:上新町・中新町・下新町・元町・本町・日の出・天神町・中倉・谷・市井原・長原・矢谷・木路原・日向・因原・芋畑・双葉)

子ども 歳時記

— file 96 —

平成21年10月20日発行
 広報かわもと 10月 No.462



川本中学校3年生 職場体験!

9月16・17日の2日間、中学校の3年生が町内の事業所で職場体験をしました。

店舗や工場から、福祉施設や農家まで、各々が経験してみた職場を選び、事業所の方から教わりながら、仕事をするということを学びました。

上記に掲載している写真は、職場体験中の生徒が接客をしている様子を撮影しました。
 良い経験になりました。

収穫の秋! 三原小学校稲刈りをしました

9月9日に、三原小学校の全校生徒が、あさひ営農組合の皆さんと一緒に稲刈りをしました。

今年5月7日に植えた苗が大きくなり、重たげに頭を下げる稲のご釜を器用に使いながら刈っていきました。また、今年は、刈った稲をワラでまとめ、ハテ掛けまでの作業をしました。

ワラを軽くねじってから稲をまとめるのはなかなか難しく、みんな最初は苦戦していましたが、徐々に手つきも良くなっていました。

浜田公証役場からお知らせ

平成21年10月1日より、浜田公証役場の事務所が移転します。

浜田市松原町



浜田市野原町1826-1 いわみーる2階

これに併せ、日曜公証役場が開設されます。

- ・開始 平成21年10月1日から 毎月第4日曜日
- ・時間 午前10時から午後3時まで
- ・予約 第4日曜日の前々日の金曜日までに、電話でご予約下さい。

☎0855-22-7281

目指せ人口4000人!

Ke e P PROJECT

4,000 insatiable challenge KAWAMOTO

川本町の人口 平成21年10月1日現在
 ※()は前月との増減

男 1,857人 (-6人)
 女 2,111人 (+3人)

合計 **3,968人**

うち65歳以上 1,610人
 うち15歳未満 404人
 世帯数 1,822戸

増減	転入	7人	出生	3人	その他	0人
	転出	6人	死亡	7人	その他	0人



守ろう! 我が家

「空き家管理」にご用命ください!!

島根県経営革新認定事業

留守中家主に代わって建物内外部の定期点検を実施し、『いつでも家主の帰りを待っている状態』にしておくことを目的に建物管理のサービスを行っています。是非、お手伝いさせて下さい。

(主点検内容) 通風・通水・庭の点検・雨漏り・郵便物の転送 など (建物解体作業も承ります)
 (金額) 3,800円~7,700円(点検1回の目安金額) 詳しい点検内容はお問い合わせ下さい
 (提供エリア) 川本町・邑南町・美郷町・江津市桜江町



有限会社 岡田家具店

電話(0855)72-1230 FAX(0855)72-7107

<http://www.shokokai.or.jp/32/3244111230/index.htm>

(検索キーワード: 空き家 島根県 など)

発行/川本町役場 編集/政策推進課
 〒696-8501 島根県邑智郡川本町大字川本545番地1
 ホームページアドレス <http://www.kawamoto-town.jp/>

TEL.0855-72-0634 FAX.0855-72-0635
 Eメールアドレス kawamoto@kawamoto-town.jp